

보험경영통일정보 공시자료
비치기간 : 2008. 7 ~ 2011. 7

FY 2007

AXA

1.

1-1. 회사개요 4
 1-2. 요약재무정보 5
 1-3. 사업실적 6
 1-4. 주요 경영효율지표 6

2.

2-1. 선언문7
 2-2. 연혁·추이8
 2-3. 자본금9
 2-4. 계약자 배당9
 2-5. 주주배당9

3.

3-1. 경영방침10
 3-2. 조직11
 3-3. 모집조직 현황12
 3-4. 대출금 운용12
 3-5. 유가증권 투자 및 평가손익14
 3-6. 부동산 보유현황14
 3-7. 보험계약준비금 적립15
 3-8. 보험계약 현황15
 3-9. 재보험 현황16
 3-10. 자본적정성 지표17
 3-11. 수익성 지표17
 3-12. 생산성 지표17
 3-13. 신용평가등급17

4.

4-1. 재무상황 개요18
 4-2. 외화자산·부채19
 4-3. 대손상각 및 대손충당금19
 4-4. 부실대출 현황20
 4-5. 경영실적 개요20
 4-6. 손익발생원천별 실적21
 4-7. 자산건전성 지표21
 4-8. 유동성 지표21
 4-9. 대차대조표22
 4-10. 손익계산서26
 4-11. 결손금 처리 계산서27
 4-12. 자본변동표28
 4-13. 현금흐름표29
 4-14. 주식사항31

5.

5-1. 감사보고서38

6.

6-1. 자회사 경영실적39
 6-2. 타금융기관과의 거래내역39
 6-3. 내부통제40
 6-4. 자회사42
 6-5. 주식매수선택권 부여 내용42

7.

7-1. 대주주43
 7-2. 주식 소유 현황43

8.

8-1. 임원현황44
 8-2. 임직원 현황44

9.

9-1. 임직원대출잔액45
9-2. 사외이사 등에 대한 대출 및 기타 거래내역45

10.

10-1. 기관경고 및 임원 문책사항46
10-2. 민원발생현황46
10-3. 이용자편람47

1.

1 - 1.

1) 회사연혁

▶ 회사설립일 및 회사명 변경일

2000. 02. 08	한국자동차보험주식회사 설립
2000. 05. 09	주식회사 코리아디렉트로 상호변경
2000. 12. 18	디렉츠자동차보험주식회사로 상호변경
2001. 08. 01	교보자동차보험주식회사로 상호변경
2007. 05. 22	교보AXA자동차보험주식회사로 상호변경

▶ 인수합병일

해당사항없음

2) 임원 및 대주주 현황

▶ 대표이사 : 기 마르시아 (국적:프랑스)

▶ 대 주 주

주 주 명	소유주식수	소유비율(%)
AXA.S.A	23,240,882	90.08
한국전자인증	275,563	1.07

3) 조직개요

▶ 본사 : 5본부 19팀 1실 1센터 4다이렉트센터(영업센터)

▶ 외야 : 8고객서비스센터(보상센터) 38팀

1-2.

1) 요약 대차대조표

(단위 : 백만원)

구 분	FY2007	FY2006	증감액
현·예금 및 신탁	50,786	38,422	12,364
유가증권	227,833	114,252	113,581
대출채권	11,541	8,713	2,828
유형자산	3,636	3,962	△326
무형자산	9,189	7,731	1,458
기타자산	107,589	80,186	27,403
자산총계	410,574	253,266	157,308
책임준비금	224,738	127,243	97,495
비상위험준비금	7,504	5,196	2,308
기타부채	85,022	109,697	△24,675
부채총계	317,264	242,136	75,128
자본금	129,000	70,000	59,000
자본잉여금	40,176	0	40,176
자본조정	△75,866	△58,870	△16,996
자본총계	93,310	11,130	82,180

2) 요약 손익계산서

(단위 : 백만원)

구 분	FY2007	FY2006	증감액
영업수익	742,488	570,616	171,872
영업비용	761,162	585,054	176,108
영업손실	△18,674	△14,438	△4,236
영업외수익	388	373	15
영업외비용	181	117	64
법인세비용차감전순이익	△18,468	△14,181	△4,287
법인세비용	0	11,259	△11,259
당기순이익	△18,468	△25,440	6,972

1-3.

(단위 : 백만원)

구 분		FY2007	FY2006	증감액
신계약실적	건수	1,978,980	1,723,585	255,395
	금액	12,622,639	18,935,966	-6,313,327
보유계약실적	건수	1,951,404	1,669,087	282,317
	금액	24,606,934	21,704,354	2,902,580
원수보험료		519,325	406,473	112,852
원수보험금		345,800	274,748	71,052
순사업비		67,700	50,159	17,541

1-4.

(단위 : %)

구 분	FY2007	FY2006	증감액
손해율	80.06	81.13	△1.07
사업비율	22.63	28.16	△5.86
자산운용율	70.67	63.72	6.95
자산수익율	3.22	3.80	△0.58
효력상실해약율	7.03	-	7.03
계약유지율(13회차/15회차)	-	-	-
민원발생현황	2등급	2등급	-
신용평가등급	-	-	-
지급여력비율	170.26	49.90	120.36

2.

2-1.

존경하는 고객 여러분, 안녕하십니까?

2007사업년도 경영공시를 통해 지난 한해의 경영성과를 소개하게 된 것을 기쁘게 생각하며 지난 한해에도 변함없는 지지와 성원을 보내주신 고객 여러분께 본 공시를 통해 깊은 감사의 말씀을 드립니다.

본 경영공시자료는 보험업감독규정 제7-44조(경영공시)의 규정에 따라 작성되었으며 회사의 경영 전반에 대해 상세히 알 수 있도록 사실적인 내용을 구체적으로 담고 있습니다.

아울러 2007년 5월 21일 교보자동차보험이 글로벌 금융기업 AXA와 함께 교보AXA 자동차보험으로 새롭게 태어났음을 고객 여러분께 알려드립니다.

이를 계기로 AXA의 선진금융 노하우 및 글로벌네트워크를 활용할 수 있게 되었으며, 제 2의 도약을 준비할 수 있는 발판을 마련하게 되었습니다. 이를 기반으로 2008사업년도에는 매출과 이익 모두에서 성장기반을 다져 나갈 수 있도록 하겠습니다.

교보AXA자동차보험 고객님께 다시 한번 감사의 말씀을 드리며, 앞으로도 언제나 고객님 가정의 안전과 행복을 위해 노력하는 교보AXA자동차보험이 되겠습니다.

2008년 6월

교보AXA자동차보험주식회사

대표이사 사장 기 마르시아



2-2. .

1) 설립경과 및 설립 이후의 주요변동상황

2000. 02	한국자동차보험(주) 창업
2001. 08	교보자동차보험주식회사로 상호변경
2001. 10	영업 첫 월 원수보험료 약15억원(보유계약 약 4천건)
2002. 07	한국 인터넷 히트상품 대상 수상
2002. 11	내외경제 보험대상 재정경제부장관상 수상 중앙일보, 한겨레, 파이낸셜뉴스, 문화일보, 세계일보 2002 히트상품 선정
2003. 03	대한민국 디지털 경쟁력 향상 대회 보험서비스부문 대상
2003. 07	제5회 환경마케팅대회 금상 수상
2004. 03	상해보험계약 1만건 돌파
2004. 05	2004 대한민국마케팅대상 베스트명품상 수상
2004. 06	2004 한국서비스대상 고객만족대상 및 최고경영자상 수상
2004. 09	베스트 운전자보험 판매개시
2005. 02	원수보험료 3,000억원 돌파
2005. 06	2005 한국서비스대상 고객만족대상 2년 연속 수상
2006. 05	다이렉트 3센터(대구) 신설
2006. 06	2006 상반기 소비자만족 히트상품 선정
2006. 08	문화일보 2006 브랜드파워대상 다이렉트보험부문 선정
2006. 09	KS-SQI(한국서비스품질지수) 2년 연속 온라인자동차부문 1위 기업 선정
2007. 03	원수보험료 4,000억원 돌파
2007. 05	교보AXA자동차보험(주)로 상호변경
2007. 06	서울경제 2007 서경베스트히트상품 보험부문 선정
2007. 07	한겨레 2007 상반기 소비자 인기상품 자동차보험부문 선정
2007. 11	온라인자동차보험사 최초로 장기보험 판매 개시
2008. 03	다이렉트 6센터(부산) 신설 원수보험료 5,000억원 돌파

2) 상호의 변경

2000. 02	한국자동차보험주식회사 설립
2000. 05	코리아다이렉트로 상호변경
2000. 12	디렉츠자동차보험주식회사로 상호변경
2001. 08	교보자동차보험주식회사로 상호변경
2007. 05	교보AXA자동차보험주식회사로 상호변경

3) 합병, 영업양수 또는 영업양도

해당사항 없음

4) 경영활동과 관련된 중요한 사실의 발생

- 2001. 08 교보자동차보험주식회사로 상호변경
 자본금 200억원으로 증자
- 2001. 09 금융감독위원회 본허가 획득
- 2001. 10 영업 개시
- 2001. 10 자본금 300억원으로 증자
- 2002. 09 자본금 600억원으로 증자
- 2004. 06 자본금 700억원으로 증자
- 2003. 02 영업개시 17개월만에 흑자시현
- 2004. 01 원수보험료 2,000억원 돌파
- 2004. 09 베스트 운전자보험 판매개시
- 2004. 11 원수보험료 3,000억원 돌파
- 2006. 09 원수보험료 4,000억원 돌파
- 2007. 03 교보AXA자동차보험으로 상호변경
- 2007. 05 기 마르시아 대표이사 취임
- 2007. 10 자본금 1,290억원으로 증자
- 2007. 11 장기보험 판매 개시
- 2008. 03 원수보험료 5,000억원 돌파

2-3.

(단위 : 백만원)

연월일	주식의 종류	발행주식수	증자(또는 감자)금액	증자(또는 감자) 내용	증자(또는 감자) 후 자본금	비고
2000.02.07	보통주	76,000주	380	발기설립	380	
2001.08.03	보통주	3,924,000주	19,620	유상증자	20,000	
2001.10.19	보통주	2,000,000주	10,000	유상증자	30,000	
2002.09.28	보통주	6,000,000주	30,000	유상증자	60,000	
2004.06.28	보통주	2,000,000주	10,000	유상증자	70,000	
2007.10.01	보통주	11,800,000주	59,000	유상증자	129,000	

2-4.

해당사항없음

2-5.

해당사항없음

3.

3-1.

1) 경영비전

▶ 비전

Help our clients be life confident (“Financial Protection”을 통해 고객들의 자신 있고 안정적인 삶을 도와줌)

▶ 핵심가치

- Team spirit
- Integrity
- Innovation
- Pragmatism
- Professionalism

2) 경영목표

▶ 경영목표

Focus on growth as the direct multi-line company
 (성장지속을 통한 다이렉트 종합손해보험회사로 도약)

▶ 중점추진과제

- Strengthen Inbound and Internet marketing & sales
 (인바운드 콜 및 인터넷 마케팅 영업 강화)
- Launch direct Medical successfully
 (장기보험 사업의 성공적인 조기 안정화)
- Complete transition to AXA
 (AXA Group의 일원으로서 경영 변화)

3-2.

1) 조직도

(2008. 6. 2일 현재)

본 사	5본부 19팀 1실 1센터 4다이렉트센터
외 야	8센터 38팀

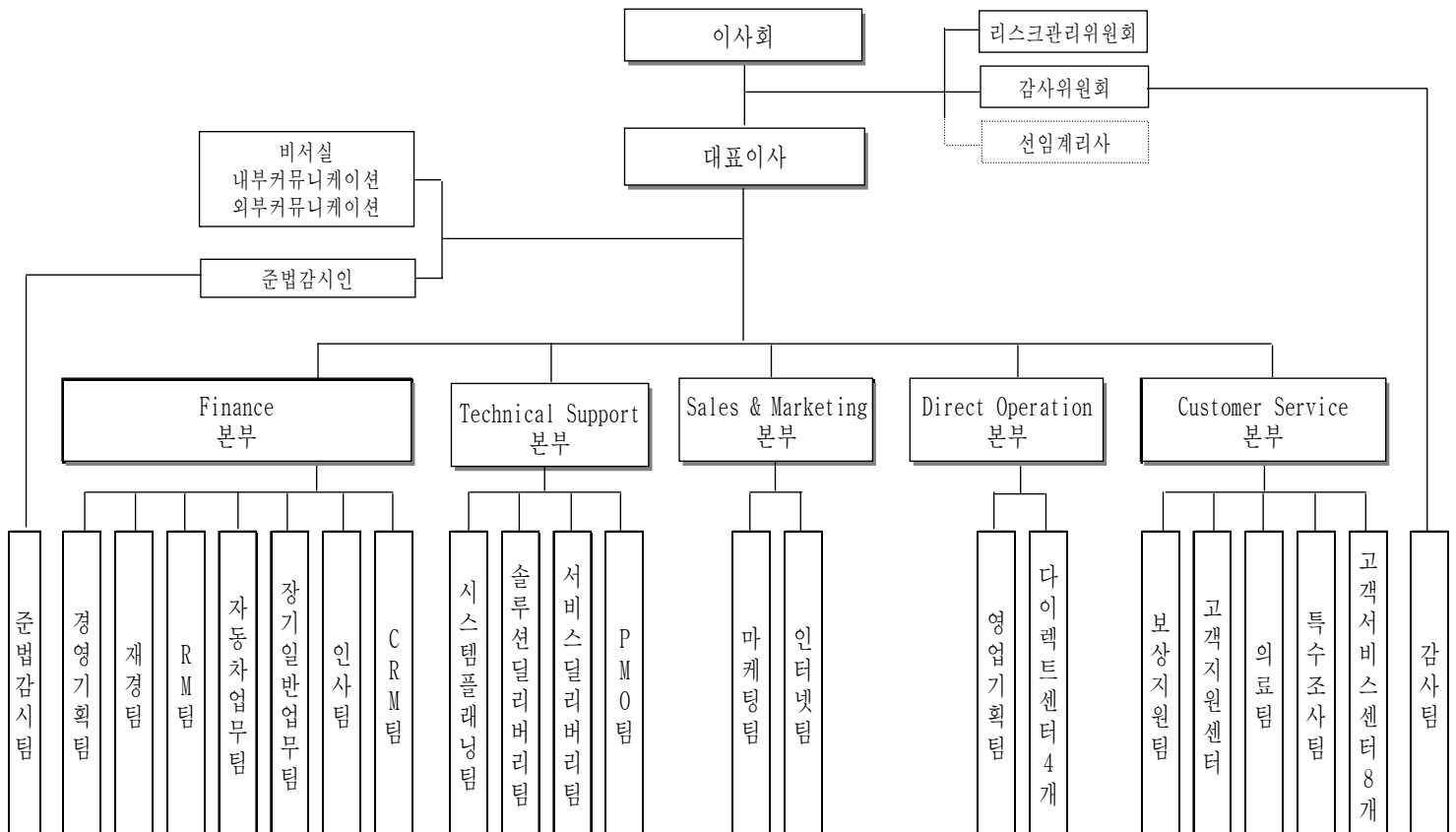

※ 고객센터서비스센터 현황

- 동부고객서비스센터 : 동부인, 동부물, 북부, 강동, 구리, 의정부
- 서부고객서비스센터 : 서부인, 서부물, 일산인, 일산물, 인천, 안산
- 중앙고객서비스센터 : 중앙인, 중앙물1, 중앙물2 강남인, 강남물, 서대문, 안양
- 경기고객서비스센터 : 수원, 성남인, 성남물, 오산, 용인, 원주
- 부산고객서비스센터 : 부산인, 부산물, 진주, 창원
- 대구고객서비스센터 : 동대구, 서대구, 울산
- 충청고객서비스센터 : 대전, 청주, 천안
- 호남고객서비스센터 : 광주, 전주, 제주

2) 영업조직

(2008. 5. 31 현재)

(단위 : 개)

구분	지점	영업소	기타 사무소	계
국내	1	4	38	43
국외	0	0	0	0
계	1	4	38	43

주) 국내의 지점에는 본점이 1개 점포로, 국내의 영업소에는 과천, 마포, 대구, 부산영업센터를 4개 영업소로, 국내의 기타사무소에는 전국 각 보상사무소 38개 사무소로 포함되어 있음.

3-3.

해당사항없음

3-4.

1) 대출금운용 방침

대출금운용은 안정성 위주로 선별적으로 하고 있으며, 현재 대출운용은 임직원에 대한 복리후생 차원의 대출만 시행하고 있습니다.

① 관리정책

임직원의 복리후생을 증진시키고, 동시에 회사 재산운용의 안정성, 수익성 및 유동성이 침해되지 않도록 함

② 담보물

모든 대출금은 담보(부동산,보증보험,퇴직금 등)를 설정하고 있으며, 부동산담보대출은 정부정책에 의한 지역별 담보설정한도비율을 적용하여 대출가능금액을 산정함

2) 담보별 대출금

(단위 : 백만원, %)

구분	구분	FY 2007		FY 2006	
			구성비		구성비
일반계정	보험약관	0	0.00	0	0.00
	부동산	364	3.13	502	5.72
	유가증권	0	0.00	0	0.00
	기타	0	0.00	0	0.00
	담보계	364		502	
	보증	10,871	93.49	7,924	90.27
	신용	393	3.38	352	4.01
소계	11,628	100.00	8,778	100.00	

특별계정	보험약관	0	0.00	0	0.00
	부동산	0	0.00	0	0.00
	유가증권	0	0.00	0	0.00
	기타	0	0.00	0	0.00
	담보계	0	0.00	0	0.00
	보증	0	0.00	0	0.00
	신용	0	0.00	0	0.00
	소계	0	0.00	0	0.00
	합계	11,628	100.00	8,778	100.00

주 1) 잔액기준 2) 특별계정은 퇴직보험특별계정에 한함

3) 업종별 대출금

해당사항없음

4) 용도별 대출금

(단위 : 백만원, %)

구분	FY 2007		FY 2006	
		구성비		구성비
개인대출	11,628	100.00	8,778	100.00
기업대출	0	0.00	0	0.00
중소기업	0	0.00	0	0.00
대기업	0	0.00	0	0.00
합계	11,628	100.00	8,778	100.00

주) 일반계정 및 특별계정(퇴직보험에 한함) 대출금 잔액 합계기준임.

5) 계정별 대출금

(단위 : 백만원, %)

구분	FY 2007		FY 2006	
		구성비		구성비
일반계정	11,628	100.00	8,778	100.00
특별계정(퇴직보험)	0	0.00	0	0.00

3-5. 가 가

(단위 : 백만원)

구		분	공정가액 1)	평가손익	
일 반 계 정	단기 매매 증권	주 식	0	0	
		채 권	0	0	
		수 익 증 권	53,265	438	
		해외유가증권	0	0	
		신종유가증권	0	0	
		기타유가증권	0	0	
	매도 가능 증권	주 식	0	0	
		출 자 금	0	0	
		채 권	89,786	229	
		수 익 증 권	0	0	
		해외유가증권	0	0	
		신종유가증권	0	0	
	만기 보유 증권	채 권	84,782	0	
		수 익 증 권	0	0	
		해외유가증권	0	0	
		신종유가증권	0	0	
	지분법적용 투자주식	주 식	0	0	
		출 자 금	0	0	
	소 계			227,833	667
	특 별 계 정	주 식	0	0	
채 권		0	0		
수 익 증 권		0	0		
해외유가증권		0	0		
기타유가증권		0	0		
소 계		0	0		
합 계			227,833	667	

주 1) 유가증권의 공정가액은 시가평가를 기준으로 하고 있음.

2) 대여유가증권은 해당항목에 합산함.

3-6.

해당사항없음

3-7.

(단위 : 백만원)

구분	FY 2007	FY 2006
1. 책임준비금	224,738	127,243
지급준비금	50,877	32,660
장기저축성보험료적립금	71	0
미경과보험료적립금	173,790	94,583
계약자배당준비금	0	0
계약자이익배당준비금	0	0
2. 비상위험준비금	7,504	5,196
합계	232,242	132,439

3-8.

(단위 : 건, 백만원, %)

구분	FY 2007				FY 2006				
	건수		원수보험료		건수		원수보험료		
		구성비		구성비		구성비		구성비	
일반계정	화재	10	0.0	103	0.02	38	0.00	202	0.05
	해상	0	0.0	0	0.0	0	0.00	0	0.00
	자동차	1,759,534	90.17	488,553	94.08	1,561,012	91.87	383,265	94.29
	보증	0	0.0	0	0.0	0	0.00	0	0.00
	특종	189,768	9.72	30,497	5.87	138,037	8.23	23,006	5.66
	장기	2,092	0.11	172	0.03	0	0.00	0	0.00
	개인연금	0	0.00	0	0.0	0	0.00	0	0.00
일반계정계	1,951,404	100.00	519,325	100.00	1,699,087	100.00	406,473	100.00	
특별계정계	0	0.00	0	0.00	0	0.00	0	0.00	
합계	1,951,404	100.00	519,325	100.00	1,699,087	100.00	406,473	100.00	

주) 특별계정은 퇴직보험, 퇴직연금 특별계정임.

3-9.

1) 국내재보험 거래현황

(단위 : 백만원)

구분		FY 2007	FY 2006	전년대비 증감액	
국 내	수재	수입보험료	461	576	△115
		지급수수료	174	164	10
		지급보험금	270	325	△55
		수지차액(A)	17	87	△70
	출재	지급보험료	27,405	54,308	△26,903
		수입수수료	4,668	9,742	△5,074
		수입보험금	33,901	41,108	△7,207
		수지차액(B)	11,165	△3,457	14,622
순수지차액(A+B)		11,182	△3,370	14,552	

2) 국외재보험 거래현황

(단위 : 백만원)

구분		FY 2007	FY 2006	전년대비 증감액	
국 외	수재	수입보험료	0	0	0
		지급수수료	0	0	0
		지급보험금	0	0	0
		수지차액(A)	0	0	0
	출재	지급보험료	174,483	159,885	14,598
		수입수수료	49,819	47,881	1,938
		수입보험금	140,037	78,832	61,205
		수지차액(B)	15,373	△33,173	48,546
순수지차액(A+B)		15,373	△33,173	48,546	

3-10.

(단위 : %)

구분	FY 2007	FY 2006
지급여력비율	170.26	49.90

3-11.

(단위 : %)

구분	FY 2007	FY 2006
손해율	80.06	81.13
사업비율	22.63	28.16
운용자산이익률	4.77	3.80
ROA	△5.41	△10.19
ROE	△30.05	△57.09

3-12.

(단위 : 백만원)

구분	FY 2007	FY 2006
임직원당 거수원수보험료	412	349
모집인당 거수원수보험료	0	0
대리점당 거수원수보험료	0	0

3-13. 가

해당사항없음

4.

4-1.

1) 일반계정

(단위 : 백만원,%)

구 분		FY 2007		FY 2006	
			구성비		구성비
자 산	현금 및 예치금	50,786	12.37	38,422	15.17
	단기매매증권	53,265	12.97	34,673	13.69
	매도가능증권	89,787	21.87	0	0.00
	만기보유증권	84,781	20.65	79,579	31.42
	지분법적용투자주식	0	0.00	0	0.00
	대출채권	11,541	2.81	8,713	3.44
	유형자산	3,636	0.89	3,962	1.57
	무형자산	9,189	2.24	7,731	3.05
	기타자산	107,589	26.20	80,186	31.66
	자산총계	410,574	100.00	253,266	100.00
부 채	책임준비금	224,738	54.74	127,243	50.24
	계약자지분조정	0	0.00	0	0.00
	비상위험준비금	7,504	1.83	5,196	2.05
	기타부채	85,022	20.70	109,697	43.31
	부채총계	317,264	77.27	242,136	95.61
자 본	자본총계	93,310	22.73	11,130	4.39
부채 및 자본 총계		410,574	100.00	253,266	100.00

주1) 잔액기준 2) 퇴직보험특별계정 자산·부채 포함.

2) 특별계정

해당사항없음

4-2.

1) 형태별 현황

(단위 : 백만미불)

구 분		FY 2007	FY 2006	증감
자 산	예치금	0	0	0
	유가증권	0	0	0
	외국환	0	0	0
	부동산	0	0	0
	기타자산	0	0	0
	자산총계	0	0	0
부 채	차입금	0	10	△10
	기타부채	0	0	0
	부채총계	0	10	△10

2) 국가별 주요자산운용 현황

해당사항없음

4-3.

(단위 : 백만원)

구 분		FY 2007	FY 2006
대 손 총 당 금		259	183
일 반 계 정	국 내 분	259	183
	국 외 분	0	0
	특 별 계 정	0	0
대 손 상 각 액		0	0
일 반 계 정	국 내 분	0	0
	국 외 분	0	0
	특 별 계 정	0	0

주) 특별계정은 퇴직보험특별계정에 한함.

4-4.

1) 부실대출 현황

(단위 : 백만원)

구 분	FY 2007	FY 2006
총 대 출	11,628	8,778
일반계정	11,628	8,778
특별계정	0	0
부 실 대 출	0	0
일반계정	0	0
특별계정	0	0

주 1) 부실대출은 고정, 회수의문 및 추정손실 분류대출의 합계임

2) 특별계정은 퇴직보험 특별계정에 한함.

2) 신규발생 범정관리업체 등의 현황

해당사항없음

4-5.

(단위: 백만원)

구 분	FY 2007	FY 2006
원 수 보 험 료	519,325	406,473
원 수 보 험 금	345,800	274,748
순 사 업 비	67,700	36,695
장 기 환 급 금	0	0
총 자 산	410,574	253,266
보험계약준비금	232,242	132,439
당 기 순 손 익	△18,468	△25,440

4-6.

(단위 : 백만원)

구 분		FY 2007	FY 2006	증 감
보험부문	보험영업손익	70,404	△9,527	79,931
	(보험수익)	731,024	564,011	167,013
	(보험비용)	660,620	573,538	87,082
투자부문	투자영업손익	10,724	5,659	5,065
	(투자영업수익)	11,463	6,605	4,858
	(투자영업비용)	739	946	△207
책임준비금전입액(△)		97,495	9,212	88,283
비상위험준비금전입액(△)		2,308	1,358	950
영업손익		△18,675	△14,438	△4,237
기타부문	기타손익	207	257	△50
	(기타수익)	388	373	15
	(기타비용)	181	116	65
특별계정부문	특별계정손익	0	0	0
	(특별계정수익)	0	0	0
	(특별계정비용)	0	0	0
경상손익		△18,468	△14,181	△4,287
특별이익		0	0	0
특별손실		0	0	0
법인세비용		0	11,259	△11,259
당기순손익		△18,468	△25,440	6,972

4-7.

(단위 : %)

구분	FY 2007	FY 2006
부실자산비율	0.00	0.01
위험가중자산비율	43.68	48.35

4-8.

(단위 : %)

구분	FY 2007	FY 2006
유동성비율	147.14	143.00
현금수지차비율	23.63	15.81

4-9.

제 9 기 : 2007년 04월 01일부터 2008년 03월 31일까지

제 8 기 : 2006년 04월 01일부터 2007년 03월 31일까지

(단위 : 원)

과 목	제 9 기	제 8 기
[자 산]		
I. 현·예금 및 예치금	50,786,077,397	38,421,847,626
1. 현금 및 예금	50,786,077,397	38,421,847,626
II. 단기매매증권	53,265,452,450	34,673,184,704
1. 특수채	0	24,578,884,704
2. 수익증권	53,265,452,450	10,094,300,000
III. 매도가능증권	89,786,513,847	0
1. 특수채	70,258,917,228	0
2. 회사채	19,527,596,619	0
IV. 만기보유증권	84,781,473,504	79,579,330,658
1. 국·공채	9,856,356,011	9,768,523,725
2. 특수채	64,928,117,190	54,852,320,803
3. 회사채	9,997,000,303	14,958,486,130
V. 대출채권	11,540,846,292	8,712,866,979
대손충당금	△87,210,425	△65,840,303
1. 부동산담보대출금	364,166,699	502,404,792
2. 신용대출금	393,000,000	352,300,000
3. 지급보증대출금	10,870,890,018	7,924,002,490
VI. 유형자산	3,635,879,555	3,961,741,299
1. 비품	19,988,120,825	20,668,475,650
감가상각누계액	△16,390,759,118	△16,734,930,233
2. 차량운반구	43,412,621	72,775,962
감가상각누계액	△4,894,773	△44,580,080
VII. 무형자산	9,188,904,067	7,730,880,915
1. 소프트웨어	3,556,379,483	3,726,530,964
2. 개발비	5,631,384,115	4,002,023,810
3. 기타의 무형자산	1,140,469	2,326,141
VIII. 기타자산	107,588,918,280	80,186,488,633
1. 보험미수금	53,123,489,311	35,289,293,832
대손충당금	△46,675,187	△14,565,901
2. 미수금	23,389,123,574	18,457,210,306
대손충당금	△124,779,512	△102,868,660

3. 보증금	13,982,145,090	13,182,355,374
4. 미수수익	4,668,129,765	2,909,188,132
5. 선급비용	1,240,194,999	96,545,344
6. 구상채권	10,096,484,440	7,064,650,436
7. 미상각신계약비	70,667,597	0
8. 이연법인세자산	0	87,615,122
9. 선급금	204,697,493	2,583,632,638
10. 미수법인세환급액	813,233,240	533,732,010
11. 공탁금	172,207,470	99,700,000
< 자 산 총 계 >	410,574,065,392	253,266,340,814
[부 채]		
I. 책임준비금	224,737,551,446	127,242,786,191
출재보험준비금	△127,421,317,545	△146,903,903,316
1. 지급준비금	75,157,277,183	57,466,732,536
2. 장기저축성적립금	70,667,597	0
3. 미경과보험료적립금	276,930,924,211	216,679,956,971
II. 비상위험준비금	7,504,293,513	5,196,309,485
III. 차입부채	0	9,873,150,000
IV. 기타부채	85,021,887,723	99,824,059,298
1. 보험미지급금	57,150,675,024	59,131,932,412
2. 미지급금	64,207,000	52,470,000
3. 미지급비용	6,418,587,526	4,965,157,772
4. 이연법인세부채	86,809,450	0
5. 퇴직급여충당금	13,801,554,967	10,064,412,686
퇴직보험예치금	△3,377,653,110	△3,666,777,902
6. 가수보험료	47,137,421	57,813,314
7. 예수금	664,502,247	423,370,335
8. 미지급법인세	144,720	64,020
9. 파생상품부채	0	703,950,444
10. 그밖의 기타부채	10,165,922,478	28,091,666,217
< 부 채 총 계 >	317,263,732,682	242,136,304,974
[자 본]		
I. 자본금	129,000,000,000	70,000,000,000
1. 보통주자본금	129,000,000,000	70,000,000,000
II. 자본잉여금	40,175,985,187	0
1. 주식발행초과금	39,567,036,050	0
2. 기타자본잉여금	608,949,137	0

Ⅲ. 자본조정	0	△1,012,573,800
1. 주식할인발행차금	0	△1,012,573,800
Ⅳ. 기타포괄손익	228,861,277	△230,985,322
1. 매도가능증권평가이익	228,861,277	0
2. 파생상품평가손실	0	△230,985,322
Ⅴ. 이월결손금	△76,094,513,754	△57,626,405,038
1. 미처리결손금 (당기순이익 당기 : △18,468,108,716 전기 : △25,440,041,516)	△76,094,513,754	△57,626,405,038
< 자 본 총 계 >	93,310,332,710	11,130,035,840
<부채 및 자본총계>	410,574,065,392	253,266,340,814

4-10.

제 9 기 : 2007년 04월 01일부터 2008년 03월 31일까지

제 8 기 : 2006년 04월 01일부터 2007년 03월 31일까지

(단위 : 원)

과 목	제 9 기	제 8 기
I. 영업수익	742,487,653,639	570,615,874,260
1. 보험료수익	501,066,903,855	392,324,289,697
(1) 원수보험료	519,324,974,434	406,472,921,317
(2) 수재보험료	518,464,113	578,782,092
(3) 해약환급금	△18,776,534,692	△14,727,413,712
2. 재보험금수익	171,726,482,952	122,379,918,363
(1) 재보험금	178,150,794,644	128,294,027,973
(2) 재보험금환급	△6,424,311,692	△5,914,109,610
3. 이자수익	10,094,247,457	5,996,979,085
4. 단기매매증권처분이익	930,692,580	505,934,542
5. 단기매매증권평가이익	438,357,714	102,446,860
6. 외환차익	202,377,664	251,395
7. 외화환산이익	37,227	373,802,948
8. 구상이익	3,031,834,004	225,116,450
9. 수입경비	54,930,806,673	44,397,163,680
10. 책임준비금환입액	0	4,284,427,442
(1) 지급준비금환입액	0	0
(2) 미경과보험료적립금환입액	0	4,284,427,442
11. 영업잡이익	65,913,513	25,543,798
II. 영업비용	758,175,684,668	582,045,037,140
1. 책임준비금 전입액	97,494,765,255	9,211,932,566
(1) 지급준비금전입액	18,216,669,395	9,211,932,566
(2) 장기저축성보험료적립금전입액	70,667,597	0
(3) 미경과보험료적립금전입액	79,207,428,263	0
2. 비상위험준비금전입액	2,307,984,028	1,358,069,431
3. 보험금비용	332,643,740,825	261,378,525,031
(1) 원수보험금	345,800,429,140	274,747,679,754
(2) 수재보험금	269,840,090	324,969,755
(3) 보험금환입	△13,426,528,405	△13,694,124,478
4. 재보험비용	201,887,876,972	214,193,200,418
(1) 재보험료	210,914,317,283	221,396,508,150
(2) 해약환급금환입	△9,026,440,311	△7,203,307,732
5. 이자비용	577,289,543	802,698,138
6. 단기매매증권처분손실	8,146,860	0
7. 단기매매증권평가손실	0	2,139,544
8. 외환차손	220,970	686,417

9. 파생상품거래손실	404,650,000	0
10. 파생상품평가손실	0	373,800,000
11. 사업비	122,694,304,677	94,582,100,292
12. 재산관리비	154,050,905	141,855,449
13. 영업잡손실	2,654,633	29,854
III. 영업이익(또는 영업손실)	△15,688,031,029	△11,429,162,880
IV. 영업외수익	387,741,955	373,333,504
1. 유형자산처분이익	93,045,878	6,841,193
2. 영업외잡이익	294,696,077	366,492,311
V. 영업외비용	3,167,674,922	3,125,584,045
1. 유형자산처분손실	128,859,375	81,453,899
2. 무형자산상각비	2,986,748,498	3,008,940,387
3. 영업외잡손실	29,098,429	27,626,200
4. 기부금	22,968,620	7,563,559
VII. 법인세비용차감전순이익	△18,467,963,996	△14,181,413,421
VIII. 법인세비용	144,720	11,258,628,095
IX. 당기순이익(또는 당기순손실)	△18,468,108,716	△25,440,041,516

4-11.

제 9 기 : 2007년 04월 01일부터 2008년 03월 31일까지

제 8 기 : 2006년 04월 01일부터 2007년 03월 31일까지

처리확정일 : 2008년 6월 24일 처리확정일 : 2008년 5월 21일

(단위 : 원)

과 목	제 9 기	제 8 기
I. 처 리 전 결 손 금	△76,094,513,754	△29,834,145,580
1. 전기이월 결손금	△57,626,405,038	△21,798,594,137
2. 전기오류수정손실	0	0
3. 당기순손실	△18,468,108,716	△8,035,551,443
II. 결 손 금 처 리 액	0	0
III. 차 기 이 월 결 손 금	△76,094,513,754	△29,834,145,580

4-12.

제 9 기 : 2007년 04월 01일부터 2008년 03월 31일까지

(단위 : 원)

과 목	자본금	자본잉여금	자본조정	기타포괄 손익누계	이월결손금	총 계
제9기 기초금액	70,000,000,000		△1,012,573,800	△230,985,322	△29,834,145,580	38,922,295,298
전기오류수정					△27,792,259,458	△27,792,259,458
수 정 후	70,000,000,000		△1,012,573,800	△230,985,322	△57,626,405,038	11,130,035,840
유상증자	59,000,000,000	39,567,036,050	1,012,573,800			99,579,609,850
당기순손실					△18,468,108,716	△18,468,108,716
기타자본잉여금증감		608,949,137				608,949,137
매도가능증권 평가손익				228,861,277		228,861,277
파생상품평가손익				230,985,322		230,985,322
제9기 기말금액	129,000,000,000	40,175,985,187		228,861,277	△76,094,513,754	93,310,332,710

4-13.

제 9 기 : 2007년 04월 01일부터 2008년 03월 31일까지

제 8 기 : 2006년 04월 01일부터 2007년 03월 31일까지

(단위 : 원)

과 목	제 9 기	제 8 기
I. 영업활동으로 인한 현금흐름	42,045,528,331	34,792,838,221
1. 당기순이익(손실)	△18,468,108,716	△8,035,551,443
2. 현금의 유출이 없는 비용등의 가산	112,041,070,209	21,013,866,422
(1) 책임준비금전입액	97,494,765,255	2,139,544
(2) 비상위험준비금전입액	2,307,984,028	9,211,932,566
(3) 감가상각비	2,466,988,374	1,358,069,431
(4) 대손상각비	75,390,260	2,989,876,366
(5) 퇴직급여	5,499,871,916	29,288,162
(6) 파생상품평가손실		3,958,366,067
(7) 파생상품거래손실	404,650,000	0
(8) 주식보상비용	608,949,137	81,453,899
(9) 신계약미상각비	58,716,506	3,008,940,387
(10) 유형자산처분손실	128,859,375	0
(11) 무형자산상각비	2,986,748,498	373,800,000
(12) 단기매매증권평가손실		
(13) 단기매매증권처분손실	8,146,860	
3. 현금의 유입이 없는 수익등의 차감	△5,153,687,669	△6,437,120,827
(1) 책임준비금환입액		4,284,427,442
(2) 단기매매증권평가이익	438,357,714	102,446,860
(3) 단기매매증권처분이익	930,692,580	505,934,542
(4) 이자수익(할인발행차금상각)	659,720,266	938,551,392
(5) 구상이익	3,031,834,004	6,841,193
(6) 유형자산처분이익	93,045,878	225,116,450
(7) 외화환산이익	37,227	373,802,948
4. 영업활동으로 인한 자산부채의 변동	△46,373,745,493	28,251,644,069
(1) 보험미수금의 증가	△17,834,158,252	△3,079,423,062
(2) 미수금의 증가	△4,931,913,268	△4,362,830,449
(3) 미수수익의 증가	△1,758,941,633	△917,989,193
(4) 선급비용의 감소(증가)	△1,143,649,655	546,201,779
(5) 미상각신계약비의 증가	△129,384,103	
(6) 이연법인세자산의 감소(증가)		7,318,375,688
(7) 선급금의 증가	△611,294,855	△1,577,846,079
(8) 미수법인세환급액의 감소(증가)	△279,501,230	△50,806,330
(9) 보험미지급금의 증가	△1,981,257,388	30,541,939,318
(10) 미지급금의 증가(감소)	11,737,000	△131,610,600
(11) 미지급비용의 증가	1,453,429,754	1,183,616,740

(12) 가수보험료의 증가(감소)	△10,675,893	30,433,847
(13) 예수금의 증가(감소)	241,131,912	△262,532,964
(14) 퇴직보험예치금의 감소	289,124,792	△160,600
(15) 퇴직금의 지급	△1,762,729,635	756,433,057
(16) 미지급법인세의 증가(감소)	80,700	△2,041,563,842
(17) 그밖의기타부채의 증가(감소)	△17,925,743,739	299,406,759
II. 투자활동으로 인한 현금흐름	△131,595,183,758	△34,685,867,395
1. 투자활동으로 인한 현금유입액	593,963,291,474	489,382,190,537
(1) 정기예금의 감소	40,200,000,000	200,000,000
(2) 기타예금의 감소	305,990,336,402	179,051,912,329
(3) 단기매매증권의 처분	156,794,688,547	135,120,723,130
(4) 만기보유증권의 처분	4,996,454,036	44,965,999,056
(5) 대출채권의 감소	80,968,750,565	119,694,752,267
(6) 비품의 처분	82,938,500	488,150
(7) 차량운반구의 처분	27,050,000	16,000,000
(8) 보증금의 감소	4,817,973,424	10,122,315,605
(9) 공탁금의 회수	85,100,000	210,000,000
2. 투자활동으로 인한 현금유출액	△725,558,475,232	△524,068,057,932
(1) 정기예금의 증가	70,200,000,000	15,200,000,000
(2) 기타예금의 증가	288,197,761,750	193,851,912,329
(3) 단기매매증권의 취득	173,620,000,000	146,354,010,960
(4) 매도가능증권의 취득	89,415,772,595	
(5) 만기보유증권의 취득	10,000,000,000	39,907,680,556
(6) 대출채권의 증가	83,818,100,000	121,675,895,237
(7) 비품의 취득	2,243,516,006	1,658,660,100
(8) 차량운반구의 취득	43,412,621	43,540,330
(9) 소프트웨어의 증가	1,406,251,650	996,081,800
(10) 개발비의 증가	48,290,000	1,287,000,000
(11) 보증금의 증가	5,617,763,140	2,993,576,620
(12) 공탁금의 증가	157,607,470	99,700,000
(13) 파생상품부채의 감소	790,000,000	
III. 재무활동으로 인한 현금흐름	89,706,459,850	0
1. 재무활동으로 인한 현금유입액	99,579,609,850	0
(1) 유상증자로 인한 현금증가	99,579,609,850	0
1. 재무활동으로 인한 현금유출액	△9,873,150,000	0
(1) 차입금 상환	9,873,150,000	0
IV. 현금의 증가(감소) (I+II+III)	156,804,423	106,970,826
V. 기초의 현금	413,847,626	306,876,800
VI. 기말의 현금	570,652,049	413,847,626

4 - 14.

(1) 중요한 회계처리방침

회사의 재무제표 작성에 적용한 중요한 회계정책은 다음과 같습니다. 또한, 별도로 언급된 사항을 제외하고는 전기와 동일하게 적용되었습니다.

가. 회계기준

회사의 재무제표는 대한민국에서 일반적으로 인정된 회계처리기준에 따라 작성되었습니다. 또한, 당기에 시행된 회계기준 중 회사에 적용된 기준은 다음과 같습니다.

- ① 기업회계기준서 제21호 재무제표의 작성과 표시 I
- ② 기업회계기준서 제23호 주당이익
- ③ 기업회계기준서 제24호 재무제표의 작성과 표시 II(금융업)

기업회계기준서 제21호 및 제 24호에 따라 자본변동표를 재무제표에 포함하였으며, 기존 자본조정 항목을 자본조정과 기타포괄손익누계액으로 분류하였습니다. 또한, 무형자산상각비, 매도가능증권관련손익, 외화거래손익을 기존의 영업외손익에서 영업손익으로 분류를 변경하였으며, 포괄손익계산서를 손익계산서의 주석으로 작성하였습니다. 다만, 기업회계기준서 제21호 경과조치에 의하여 동 기준서를 처음으로 적용하는 회계연도에는 당기 자본변동표만을 작성하였습니다.

비교표시된 전기 재무제표의 일부 계정과목은 기업회계기준서 제21호 및 제24호의 적용에 따른 당기 재무제표의 표시방법에 따라 재분류하였습니다. 이러한 재분류는 전기에 보고된 순이익이나 순자산에 영향을 미치지 아니합니다.

당기 재무제표에 비교표시된 전기의 재무제표는 기업회계기준서 제1호에 따라, 자동차비레저보험 출채수수료 정산예상액에 대한 충당부채 미계상 금액을 반영하여 재작성되었으며, 그 수정내역은 다음과 같습니다. (단위:천원)

속 연 도	내 역	금 액
제5기	출채수수료 정산예상액 충당부채 전입액	(4,228,701)
제6기	출채수수료 정산예상액 충당부채 환입액	2,355,599
제7기	출채수수료 정산예상액 충당부채 전입액	(8,514,667)
제8기	출채수수료 정산예상액 충당부채 전입액	(17,404,490)
계		(27,792,259)

전기 오류가 발생한 연도와 그 오류의 영향을 받은 연도별로 재계산한 결과는 다음과 같습니다. (단위:천원)

구분	제8기	제7기	제6기
법인세비용차감전순이익(손실)	(14,181,413)	(20,845,614)	4,700,747
당기순이익(손실)	(25,440,042)	(15,745,612)	

나. 수익인식

회사는 보험료수익을 보험료의 회수기일이 도래한 때 수익으로 인식하고 있습니다. 다만, 보험료납입의 유예로 인하여 보험기간 개시일 현재 제1회 보험료(전기납) 또는보험료 전액(일시납)이 회수되지 않은 보험계약의 경우에는 보험기간 개시일이 속하는 회계연도의 수익으로 인식하고 있습니다.

이자수익은 유효이자율법을 적용한 발생기준에 따라 인식하고, 배당금수익은 배당금을 받을 권리와 금액이 확정된 시점에 인식하고 있습니다.

다. 유가증권

회사는 유가증권을 보유목적에 따라 단기매매증권, 매도가능증권, 만기보유증권으로분류하고 있습니다. 그리고, 취득원가는 유가증권 취득을 위하여 제공한 대가의 시장가격에 취득부대비용을 포함한 가액으로 산정하되, 종목별로 이동평균법을 적용하고있습니다.

1) 단기매매증권의 평가

회사는 주로 단기간 내의 매매차익을 획득할 목적으로 취득하는 유가증권으로서 매수와 매도가 적극적이고 빈번하게 이루어지는 시장성 있는 증권을 단기매매증권으로분류하고 있으며, 공정가액으로 평가하고 있습니다. 이로 인하여 발생하는 미실현 보유손익은 단기매매증권평가손익의 과목으로 하여 당기손익으로 처리하고 있습니다. 한편, 공정가액은 시장가격(채권은 공신력 있는 독립된 유가증권평가전문기관이 제시한 수익률에 의하여 산정된 가격)으로 산정하고 있습니다.

2) 매도가능증권의 평가

회사는 단기매매증권이나 만기보유증권으로 분류되지 아니하는 유가증권은 매도가능증권으로 분류하고 있으며, 공정가액으로 평가하고 있습니다. 이로 인하여 발생하는 미실현보유손익은 매도가능증권평가이익 또는 손실의 과목으로 하여 기타포괄손익누계액으로 처리하고 있습니다. 시장성 있는 증권의 공정가액은 시장가격으로 산정하고 있으며, 시장가격이 없는 증권에 대해서는 공신력 있는 독립된 신용평가기관이 평가한 신용평가등급을 적절히 감안한 할인율을 사용하여 평가한 금액 또는 일반적으로 합리적이라고 인정되는 평가모형을 이용하여 평가한 금액 등을 공정가액으로산정하고 있습니다. 다만, 시장성이 없는 지분증권의 공정가액을 신뢰성 있게 측정할수 없는 경우에는 취득원가로 평가하고 있습니다. 매도가능증권의 회수가능가액이 채무증권의 상각후 취득원가 또는 지분증권의 취득원가보다 작다는 객관적인 증거가 있는 경우에는 회수가능가액과 상각후취득원가 또는 취득원가와 차액을 매도가능증권감액손실의 과목으로 하여 당기손실로 처리하고 있습니다.

3) 만기보유증권의 평가

회사는 만기가 확정된 채무증권으로서 상환금액이 확정되었거나 확정이 가능한 채무증권을 만기까지 보유할 적극적인 의도와 능력이 있는 경우에는 만기보유증권으로 분류하고 있으며, 취득원가로 평가하고 있습니다. 취득원가와 만기액면가액이 다른 경우에는 그 차액을 상환기간에 걸쳐 유효이자율법을 적용하여 취득원가에 가감한 가액으로 평가하고 있습니다. 회사는 만기보유증권의 원리금을 계약상의 조건대로 회수하지 못할 가능성이 매우 높다는 객관적인 증거가 있는 경우에 당해 만기보유증권으로부터 회수할 것으로 추정되는 금액(이하 "회수가능가액")과 장부가액의 차액을 만기보유증권감액손실의 과목으로 하여 당기손실로 처리하고 있습니다.

라. 대손충당금

회사는 대차대조표일 현재의 대출채권, 보험미수금, 미수금 및 기타 이에 준하는 채권에 대하여 채무자의 채무상환능력과 연체기간, 부도여부 등을 종합적으로 고려한 자산건전성 분류기준에 따라 개별 채권을 정상, 요주의, 고정, 회수의문 및 추정손실로 분류하여 각각 다음의 대손설정률을 적용하여 산정한 금액을 대손충당금으로 계상하고 있습니다. 단, 가계대출의 경우 정상채권은 0.75%이상, 요주의채권은 5%이상에 해당하는 금액을 대손충당금으로 설정하고 있습니다.

다만, 대출채권 등에 대한 대손충당금을 설정함에 있어서 보유자산에 대한 개별적인 분석 및 과거의 대손경험율에 의하여 산출한 대손추산액과 보험업회계처리준칙 '28-3'에 의거 금융감독원의 보험감독규정에 의한 대손추산액 중 큰 금액을 대손충당금으로 설정하고 있습니다.

마. 유형자산의 평가 및 감가상각

회사는 당해 유형자산의 구입원가 또는 제작원가와 자산을 사용할 수 있도록 준비하는데 직접 관련되는 지출 및 해당 유형자산의 경제적 사용이 종료된 후에 원상회복을 위하여 그 자산을 제거, 해체하거나 또는 부지를 복원하는데 소요될 것으로 추정되는비용이 충당부채의 인식요건을 충족하는 경우 그 지출의 현재가치를 유형자산의 취득원가로 산정하고 있습니다.

회사의 유형자산은 취득원가에서 아래의 추정내용연수와 상각방법에 따라 산정된 감가상각누계액과 감액손실누계액을 차감하는 형식으로 대차대조표에 표시하고 있습니다.

자산	내용연수	감가상각법
비품	5년	정률법
차량운반구	5년	정률법

바. 무형자산의 평가 및 상각

회사는 전산시스템 개발활동 관련 비용 중 일정요건을 충족하는 미래 경제적 효익이 확실한 비용은 개발비의 과목으로 무형자산으로 처리하고 있으며, 소프트웨어와 기타무형자산은 당해 자산의 제작원가 또는 매입가액에 취득부대비용을 가산한 가액을 취득원가로 계상하며, 당해 자산의 사용가능한 시점부터 경제적 효익이 발생하는 기간에 걸쳐 정액법으로 상각하고 있습니다. 무형자산의 내용연수는 다음과 같습니다.

구분	내용연수
소프트웨어	5년
개발비	5년
기타의 무형자산	5년

사. 자산의 감액

회사는 대차대조표의 자산 중 진부화, 물리적손상 및 시장가치의 급격한 하락 등의 원인으로 인하여 당해 자산의 회수가능가액이 장부금액에 미달하고 그 미달액이 중요한 경우에는 이를 장부금액에서 직접 차감하여 회수가능가액으로 조정하고, 장부금액과 회수가능가액의 차액은 당기손실로 처리하고 있습니다. 다만, 감액한 자산의 회수가능가액이 차기이후에 장부금액을 초과하는 경우에는 당해 자산이 감액되지 않았을 경우의 장부금액을 한도로 하여 그 초과액을 동 자산에 대한 감액손실환입의 과목으로 하여 당기이익으로 처리하고 있습니다.

아. 책임준비금

회사는 보험계약에 대해 장래에 지급할 보험금, 환급금, 계약자배당금 및 이에 관련되는 비용에 충당하기 위하여 책임준비금을 적립하고 있으며, 그 주요 내용은 아래와 같습니다.

- 1) 지급준비금 - 대차대조표일 현재 보험금의 지급사유가 발생하였으나 보험금액이 확정되지 않은 계약에 대하여 지급될 것으로 추정되는 금액을 적립하고 있으며, 소송이나 중재 등 보험사고 해결과정에서 발생하는 추가적인 비용 등을 가산하고 기대되는 구상이익을 차감하여 적립하고 있습니다.
- 2) 보험료적립금 - 대차대조표일 이전에 체결된 장기 및 개인연금보험계약으로 인하여 대차대조표일 이후에 지급하여야 할 보험금의 현재가치에서 대차대조표일 이후에 회수될 순보험료의 현재가치를 차감한 금액을 적립하고 있습니다.
- 3) 미경과보험료적립금 - 대차대조표일 이전에 회수기일이 도래한 보험료 중 차기 이후에 속하는 보험료 해당액을 적립하고 있습니다.

또한, 재보험계약으로 인하여 재보험사로부터 회수가능한 금액은 출재보험준비금의 과목으로하여 책임준비금에서 차감하는 형식으로 표시하고 있습니다.

자. 비상위험준비금

회사는 예측불가능한 위험으로 인한 거대손실을 보전하기 위하여, 일반 및 자동차보험 종목별 보유보험료에 적립기준율(화재: 5%, 해상: 3%, 자동차: 2%, 보증: 6%, 특종: 5%, 수재 및 해외원보험: 3%)을 곱한 금액의 100분의 35이상, 100분의 100이하 해당액을 회계연도 결산일전 1년간의 경과보험료의 50% 해당액(자동차는 40%)을 적립한도로 하여 계상하고 있으며, 보험종목별로 경과위험손해율이 화재: 120%, 해상·자동차·특종: 110%, 보증: 140%를 초과(수재 및 해외원보험은 경과손해율이 80%를 초과)하는 경우, 그 초과금액 이내에서 환입하고 있습니다.

차. 구상채권

회사는 보험사고 발생으로 지급된 보험금 중 보험사고의 해결과정에서 취득하는 담보 자산의 매각 또는 구상권 등 기타 권리의 행사로 인한 회수가능액을 구상채권으로 계상하는 바, 대차대조표일 이전 3년간 회수된 보험금환입금액을 순보험금으로 나누어 산출한 구상률에 대차대조표일 이전 1년간 지급된 순보험금을 곱하여 구상채권의금액을 산정하고 있습니다.

카. 퇴직급여충당부채

회사는 임직원 퇴직금 지급규정에 따라 당기말 현재 1년이상 근속한 전임직원이 일시에 퇴직할 경우 지급하여야 할 퇴직금 총 추계액을 퇴직급여충당부채로 설정하고 있습니다.

회사는 수익자인 종업원의 퇴직금 지급권을 보장하는 퇴직보험에 가입하고 있으며, 이에 따라 납입한 퇴직보험료는 퇴직보험예치금의 과목으로 퇴직급여충당부채에서 차감하는 형식으로 표시하고 있습니다.

타. 외화자산·부채의 환산

회사는 대차대조표일 현재의 적정한 환율(US\$의 경우 당기말 US\$1:₩991.7, 전기말 US\$1:₩940.3)에 의하여 화폐성 외화자산과 부채를 환산하고 있으며, 이로 인한 외화 환산손익은 당기손익(영업손익)으로 처리하고 있습니다.

파. 법인세비용과 이연법인세

법인세비용은 법인세법 등의 법령에 의한 법인세부담액에 이연법인세 변동액을 가감하여 계상하고 있습니다. 자산·부채의 장부금액과 세무가액의 차이인 일시적차이 중 미래기간의 과세소득을 증가시키는 가산할 일시적차이에 대한 법인세효과는 예외항목에 해당되지 않는 경우 전액 이연법인세부채로 인식하고 있습니다. 미래기간의 과세소득을 감소시키는 차감할 일시적차이 및 결손금 등에 대한 법인세효과는 향후 과세소득의 발생이 거의 확실하여 미래의 법인세 절감효과가 실현될 수 있을 것으로 기대되는 경우에 이연법인세자산으로 인식하고 있습니다. 또한, 자본계정에 직접 가감되는 항목과 관련된 법인세부담액과 이연법인세는 자본계정에 직접 가감하고 있습니다.

하. 파생상품

회사는 파생상품의 계약에 따라 발생된 권리와 의무를 공정가액으로 평가하여 자산과 부채로 계상하고, 동 계약으로부터 발생한 손익은 발생시점에 당기손익으로 인식하고 있습니다. 다만, 위험회피를 목적으로 하는 경우, 특정위험으로 인한 자산·부채 및 확정계약의 공정가액의 변동위험을 회피하는 계약에서 발생한 평가손익은 당기손익으로 처리하고, 미래 예상거래의 현금흐름변동위험을 회피하는 계약에서 발생한 평가손익은 기타포괄손익누계액으로 처리하고 있습니다.

(2) 대출금, 예치금 등 주요 계정과목 내역

(단위 : 천원)

과목	당기	전기
부동산담보대출금	364,167	502,405
신용대출금	393,000	352,300
지급보증대출금	10,870,890	7,924,002
예치금	0	0
합계	11,628,066	8,778,707

(3) 사용제한 자산 내역

(단위 : 천원)

과목	거래처	당기	전기	제한내용
정기예금	하나은행	200,000	200,000	질권설정
기타예금	하나은행 외	8,000	8,000	당좌개설보증금
퇴직보험예치금	교보생명 외	3,377,653	3,666,778	종업원 퇴직금
합계		3,585,653	3,874,778	

(4) 보험가입, 담보제공자산 내역

(단위 : 천원)

보험종류	부보자산	부보금액	보험회사
화재보험	전산, 집기	13,308,766	흥국쌍용화재
화재보험	사무실	21,650	우체국보험
동산종합	PC, 집기	757,214	흥국쌍용화재
배상책임	전자금융거래	300,000	롯데손해보험
영업배상	간판종합	대물 3억원/대인 3억원	LIG손해보험
보증보험	임차보증금	60,000	서울보증보험
보증보험	우편료 후납 지급보증	7,000	서울보증보험
자동차보험	차량운반구	대물 1억원	롯데손해보험

(5) 총당금 내역

(단위 : 천원)

구 분	당기	전기
대 손 총 당 금	258,665	183,275
퇴직급여충당금	13,801,555	10,064,413
감가상각누계액	16,395,654	16,779,510
기타충당금	0	0

주) 기타충당금은 투자부동산 관련 가치하락손실충당금 등을 말함.

(6) 배당제한 이익잉여금 내역 등

해당사항없음

5.

5-1.

교보AXA자동차보험주식회사 (구,교보자동차보험주식회사)
주주 및 이사회 귀중

본 감사인은 첨부된 교보AXA자동차보험주식회사(구,교보자동차보험주식회사)의 2008년 3월 31일 현재의 대차대조표와 동일로 종료되는 회계연도의 손익계산서, 결손금처리계산서, 자본변동표 및 현금흐름표를 감사하였습니다. 이 재무제표를 작성할 책임은 회사 경영자에게 있으며 본 감사인의 책임은 동 재무제표에 대하여 감사를 실시하고 이를 근거로 이 재무제표에 대하여 의견을 표명하는 것입니다. 2007년 3월 31일로 종료되는 회계연도의 재무제표는 안진회계법인이 감사하였으며, 이 감사인의 2007년 4월 20일자 감사보고서에는 적정의견이 표명되었습니다. 안진회계법인이 적정의견을 표명한 2007년 3월 31일자로 종료하는 회계연도의 재무제표는 주식 2에서설명하는 수정사항이 반영되기 전의 재무제표였으며 비교표시된 별첨재무제표는 수정사항이 반영된 것입니다.

본 감사인은 대한민국의 회계감사기준에 따라 감사를 실시하였습니다. 이 기준은 본 감사인이 재무제표가 중요하게 왜곡표시되지 아니하였다는 것을 합리적으로 확신하도록 감사를 계획하고 실시할 것을 요구하고 있습니다. 감사는 재무제표상의 금액과 공시내용을 뒷받침하는 감사증거에 대하여 시사의 방법을 적용하여 검증하는 것을 포함하고 있습니다. 또한 감사는 재무제표의 전반적인 표시내용에 대한 평가뿐만 아니라 재무제표 작성을 위해 경영자가 적용한 회계원칙과 유의적 회계추정에 대한 평가를 포함하고 있습니다. 본 감사인이 실시한 감사가 감사의견 표명을 위한 합리적인 근거를 제공하고 있다고 본 감사인은 믿습니다.

본 감사인의 의견으로는 상기 재무제표는 교보AXA자동차보험주식회사의 2008년 3월 31일 현재의 재무상태와 동일로 종료되는 회계연도의 경영성과 그리고 결손금 및 자본의 변동과 현금흐름의 내용을 대한민국에서 일반적으로 인정된 회계처리기준에 따라 중요성의 관점에서 적정하게 표시하고 있습니다.

서울특별시 용산구 한강로 2가 191번지
삼 일 회 계 법 인
대 표 이 사 안 경 태

6.

6-1.

해당사항없음

6-2.

(단위 : 백만원)

구 분	조 달		운 용		비 고 2)
	과 목	금 액	과 목	금 액	
타보험사					
소 계					
은행			정기예금(국민은행)	10,000	
			정기예금(농협)	10,000	
			정기예금(하나은행)	30,200	
소 계				50,200	
기타금융기관1)			수익증권(동부증권)	10,011	
			수익증권(대우증권)	43,254	
소 계				53,265	
합 계				103,465	

주 1) 기타 금융기관은 타보험사 및 은행을 제외한 제2금융권 및 외국금융기관을 말함.

2) 타금융기관과 특별한 거래약정이 있는 경우 기재할 것.

6-3.

1) 감사(위원회), 준법감시인 등 내부통제기구현황과 변동사항

- ▶ 감사위원회
 - 감사 위원장 : 김병채 (2007년10월8일 선임)
 - 감 사 위 원 : 유태호 (2007년10월8일 선임)
 - 감 사 위 원 : 성주호 (2007년10월8일 선임)

- ▶ 준법감시인 : 용명원 (2007년8월12일 선임)

2) 감사의 기능과 역할

- ▶ 감사위원회의 기능

회사 내부통제제도의 적정성을 기하여 업무의 효율화, 재무제표의 신뢰도제고, 금융관련 제반 리스크의 최소화, 회사의 경영합리화에 기여함을 목적으로 함. 이를 위하여 상근감사위원은 감사위원회직무규정 제6조(독립의 원칙)에 의거하여 그 직무를 수행함에 있어 이사회 및 집행기관으로부터 독립된 위치에서 직무를 수행하고 있음.

- ▶ 감사위원회의 직무
 - 재무감사, 업무감사, 준법감사, 경영감사, IT감사 등으로 구분되는 내부감사 계획의 수립, 집행, 결과평가, 사후조치, 개선방안 제시
 - 회사의 전반적인 내부통제시스템에 대한 평가 및 개선방안 제시
 - 감사보조조직의 장애 대한 임면 동의 및 외부감사인 선임의 승인
 - 감사결과 지적사항에 대한 조치 확인
 - 관계법령 또는 정관에서 정한 사항과 이사회가 위임한 사항의 처리
 - 기타 감독기관의 지시, 이사회가 필요하다고 인정하는 사항에 대한 감사

3) 내부검사부서 검사방침

- ▶ 고객의 권익보호
 - : 고객정보나 관리데이터의 보안성 감사 / 고객서비스 제공 및 관리의 적합성 감사 / 고객 민원 처리의 적정성 감사

- ▶ 경영합리화에 기여
 - : 사전적 예방감사를 통한 금융관련 제반 리스크의 최소화 / 비효율적인 업무 프로세스의 개선안 모색 / 재무제표의 신뢰도 제고

- ▶ 내부통제 및 리스크관리 강화
 - : 자가진단 정착 및 점검을 통한 취약분야 시정,보완 / 상시감시 항목 개발 및 전산화를 통한 상시 모니터링 / 건전한 조직문화 정착을 위한 위해요인의 시정 및 관리 감독 강화

4) 감사 실적

- FY2007 일상감사 실적 : 총 337건
- FY2007 일반감사 실적 : 총 19개 부서
- FY2007 특별감사 실적 : 시재감사 2회, 특별감사 5회
- 감사위원회 개최일 및 안건

구분	일자	부의안건
1차	2007.10.08	감사위원장 선출의 건 상근감사위원 선출의 건
2차	2007.11.22	감사위원회 직무규정 제정의 건
3차	2007.12.18	CY2008 자체 감사계획 승인의 건
4차	2008.02.13	CY2008 자체 감사결과 보고의 건

5) 준법감시인의 주요 임무

- 내부통제제도 총괄
- 윤리강령 및 내부통제기준의 제정
- 일상업무에 대한 결재, 확인
- 준법감시 보고

6) 준법감시인의 주요활동내역

- 내부통제자율평가 실시(상·하반기)
9개 평가부문 > 55개 평가항목 > 183개 체크항목 > 685개 세부점검사항 2등급 확정
- 내부회계관리제도 전사적 통제부문 평가실시(2007.4 ~ 10)
- 금융감독원 RAAS 평가 실시(2007.4 ~ 10)
- 손해보험상품 공시 모니터링 실시(2007.5)
- 고객센터서비스센터 모니터링 실시(2007.6 ~ 10)
- 감사위원회 도입에 따른 내부통제 관련 사규개정(2007.11)
- 내부제보 신고자 보호기준 제정(2007.7)
- 문서관리 및 정보보안 모니터링(2007.8)
- 일상감시기준 제정(2007.10)
- 개인신용정보 관리실태 모니터링 실시(2007.11)
- 보험안내자료 심사기준 제정(2008.3)
- 준법윤리 마인드 확산을 위한 준법감시담당자 교육실시(연 3회)
- 보상센터 금융사고 예방교육실시
- 제반계약서 및 제규정 정비
- 고객보호 관련 : 홈페이지내 위법신고센터 접수건의 적절한 처리(총 90건)
- 내부통제제도 관련 지원·문의 관련 : 법무지원업무관련 75건 자문 및 통보

6-4.

해당사항없음

6-5.

해당사항없음

7.

7-1.

(2008년 5월 31일 현재)

(단위 : 주, %)

주 주 명	소유주식수	소유비율
AXA.S.A	23,240,882	90.08
한국전자인증	275,563	1.07

7-2.

(2008년 5월 31일 현재)

(단위 : 주, %)

구 분	주 주 수		소유주식수	
		비율		비율
정부 및 정부관리기업체	1	0.59	275,563	1.07
은행	0	0.00	0	0.00
보험회사	0	0.00	0	0.00
증권회사	0	0.00	0	0.00
투자신탁회사	0	0.00	0	0.00
기타법인	3	1.79	275,196	1.07
개인 및 기타	162	96.43	2,004,674	7.77
외국인(법인)	2	1.19	23,244,567	90.09
계	168	100.00	25,800,000	100.00

8.

8-1.

(2008년 5월 31일 현재)

상근임원·사외이사 ·이사대우	성 명	직 명	담당업무 또는 주된 직업
상근임원	기 마르시아	대표이사 사장	대표이사
상근임원	니콜라 에브랑	상무이사	CFO
상근임원	신창훈	상무이사	Customer Service 본부장
상근임원	박일용	상무이사	Direct Operations 본부장
상근임원	노부유키 키타	상무이사	CIO
상근임원	김병채	상무이사	감사위원회 위원장 겸 상근 감사위원
비상근임원	오두환	이사	비상근 임원
비상근임원	얀 반덴베르흐	이사	비상근 임원
비상근임원	알렉스 시게나리기무라	이사	비상근 임원
비상근임원	유태호	이사	비상근 감사위원
비상근임원	성주호	이사	비상근 감사위원

8-2.

(2008년 5월 31일 현재)

(단위 : 명)

구 분		FY2007	FY2006
임 원	상근임원	6	5
	사외이사	0	0
	이사대우	5	0
일반직원	책 임 자	138	85
	사 원	496	510
기 타 직 원		676	601
소 계		1,321	1,201
해외근무	국내파견인원	0	0
직 원	국외현지채용인	0	0
합 계		1,321	1,201

주) FY2007의 비상근 등기임원 5명은 '이사대우'로 분류하였으며, 기타직원은 별정직원 및 상담원이 포함되어 있음

9.

9-1.

(단위 : 백만원)

구분	FY2007	FY2006
임직원대출잔액	11,628	8,778

9-2.

해당사항없음

10.

10-1.

조치기관	금융감독원
조치일자	2008년 3월 31일
조치기간	조치일자로부터 3개월 이내
조치이유	자동차보험 비례재보험 출재수수료 회계처리 부적정
조치내용	재무제표 수정 (기관 주의)
향후계획	FY2007 결산 시 재무제표에 반영

10-2.

구분	당기(2007년)	전기(2006년)	
		상반기 (2006. 1~6월)	하반기 (2006. 7~12월)
민원발생 평가순위	2등급	2등급	2등급

주 1) 민원발생현황은 CY(1월~12월) 기준임.

주 2) 민원발생평가 순위

: 금융감독원에서 손해보험사들의 민원발생지수를 기준으로 민원처리의 적정성을 평가한 순위이며, 상위순위일수록 상대적으로 민원처리과정이 양호함.

10-3.

용 어	내 용
1. 주요경영현황	
1) 대주주	당해연도말 현재 지분율 1%이상인 자
2) 원수보험료	원수보험계약에 의하여 수입된 보험료
3) 원수보험금	원보험계약의 보험사고로 보험금수익자에게 지급한 보험금
4) 순사업비	지급경비에서 수입경비를 차감한 금액
5) 보험영업이익	보험영업수익에서 보험영업비용을 차감한 금액
6) 투자영업이익	투자영업수익에서 투자영업비용을 차감한 금액
7) 영업손익	보험영업이익+ 투자영업이익-책임준비금전입액-비상위험준비금전입액
8) 당기순이익	영업손익+ 기타손익+ 특별계정손익+ 특별이익-특별손실-법인세비용
9) 손해율	$(\text{발생손해액} / \text{경과보험료}) \times 100$
10) 사업비율	$(\text{순사업비} / \text{보유보험료}) \times 100$
11) 운용자산이익율	$(\text{투자영업손익} / \text{경과운용자산}) \times 100 \times 4 / \text{경과분기수}$ ※ 투자영업손익 = 투자영업수익 - 투자영업비용 ※ 경과운용자산 = (기초운용자산 + 기말운용자산 - 투자영업손익)/2
12) 신용평가등급	신용평가 전문기관에서 정한 등급을 의미하며, 평가등급으로는 채무의 상환능력을 평가한 장·단기 신용등급 등이 있음. 장기신용등급은 장기 채무 상환능력 및 상환불능 위험, 투자자에 법적인 보호정도 등을 나타내는 것이며, 단기신용등급은 1년 미만 단기 채무상환능력 및 상환불능 위험 등을 나타냄. 각 신용평가 기관별로 신용등급 체계는 다르게 표현될 수 있음.
13) 지급여력비율	<p>지급여력비율이란 보험계약자에 대한 채무를 안정적으로 확보키 위해 보험종목별 위험도에 따라 보험계약준비금에 더해 보유하여야 할 자산기준에 대한 순자산 비율을 말하고, 이는 보험회사 재무구조의 건전성을 나타내는 지표이며 다음과 같이 산출합니다.</p> <p>(1) 지급여력비율 = $(\text{지급여력금액} / \text{지급여력기준금액}) \times 100$</p> <p>(2) 지급여력금액 : 납입자본금, 자본잉여금, 이익잉여금, 비상위험준비금 등의 합계액에서 미상각신계약비, 무형자산 등의 합계액을 차감한 금액으로 하며, 이는 보험회사가 보유하고 있는 순자산가치를 의미한다. (보험업감독규정 56조에 의해 산출한다.)</p>

(3) 지급여력기준금액 : 일반보험과 장기보험의 위험보험에 대한 보험료 기준 산출액과 보험금기준 산출액 중 큰 금액의 합계액과 장기보험의 책임준비금(계약자이익배당준비금 및 미상각신계약비 차감)의 4%의 금액의 합산금액으로 하며, 이는 보험종목별 위험도에 따라 보험계약준비금에 더해 보유하여야 할 자산기준을 의미한다. (보험업감독규정 57조 제2항에 의해 산출한다.)

2. 회사의 개황

1) 주주배당액

1주당 배당금액을 나타내는 것으로 아래의 산식으로 산출합니다.

※ 주당배당액 : 배당금액/발행주식수

3. 사업의 내용

1) 현금및 예치금

현금, 예금, 단자어음, 금전신탁, 단체퇴직보험예치금, 선물거래예치금

2) 단기매매증권

단기매매차익을 위해 취득한 유가증권으로서 매수와 매도가 적극적이고 빈번하게 이루어지는 것에 한합니다.

3) 매도가능증권

단기매매증권 또는 만기보유증권으로 분류되지 아니하는 유가증권

4) 만기보유증권

만기가 확정된 채무증권으로 상환금액이 확정되었거나 확정이 가능한 채무증권을 만기까지 보유할 적극적 의도 또는 능력이 있는 경우에 한합니다.

5) 대출채권

경제적 실질이 이자수취를 목적으로 담보를 제공받거나 신용으로 일정기간 동안 또는 동기간 종료시 원리금의 반환을 약정하고 자금을 대여하는 금액을 말합니다. 콜론, 보험약관대출금, 유가증권담보대출금, 부동산담보대출금, 신용대출금, 지급보증대출금, 기타대출금으로 구분합니다.

6) 고정자산

유형자산과 무형자산을 말합니다. 비품, 차량운반구, 영업권, 창업비, 개발비, 소프트웨어 등

7) 유가증권평가손익

회계결산일 현재 보유하고 있는 유가증권의 취득원가와 당해 회계연도 말의 시가 또는 순자산가액과의 차이

8) 보험계약준비금

책임준비금+ 비상위험준비금

(1) 책임준비금 : 보험계약자 또는 수익자에게 장래에 보험금, 환급금, 배당금을 지급하기 위하여 적립한 금액

- 지급준비금 : 대차대조표일 현재 보험금 등의 지급사유가 발생한 계약에 대하여 소송에 계류 중에 있는 금액과 이미 보험금 지급사유가 발생하였으나 보험금 지급금액의 미확정 등으로 아직 지급하지 아니한 금액

- 미경과보험료 : 대차대조표일 현재 회수된 보험료 중 차기 이후에 속하는 미경과보험료 해당액 적립금

(2) 비상위험준비금 : 거대 재해 등으로 인한 비상위험에 대비하기 위하여 적립하는 준비금

9) ROA (Return on Assets)	보험회사의 총자산을 사용하여 이익을 어느 정도 올리고 있는가를 나타내는 보험회사의 이익창출능력으로 자산대비수익률이라고도 합니다.
10) ROE (Return on Equity)	보험회사에 투자된 자본을 사용하여 이익을 어느 정도 올리고 있는가를 나타내는 보험회사의 이익창출능력으로 자기자본수익률이라고도 합니다.
11) 임직원당 거수원수보험료	임직원 거수원수보험료/평균 임직원수
12) 모집인당 거수원수보험료	모집인 거수원수보험료/평균 모집인수
13) 대리점당 거수원수보험료	대리점 거수원수보험료/평균 대리점수
4. 재무에 관한 사항	
1) 부실대출	<p>총대출 중 고정, 회수의문 및 추정손실을 합한 것으로 손보사의 자산건전성을 측정 할 수 있는 지표입니다.</p> <p>(1) 고정은 다음의 1에 해당하는 자산을 말합니다.</p> <ul style="list-style-type: none"> - 경영내용, 재무상태 및 미래현금흐름 등을 감안할 때 채무상환능력의 저하를 초래할 수 있는 요인이 현재화되어 채권회수에 상당한 위험이 발생한 것으로 판단되는 거래처(고정거래처)에 대한 자산 - 3월 이상 연체대금을 보유하고 있는 거래처에 대한 자산 중 회수예상가액 해당부분 - 최종부도 발생, 청산·파산절차 진행 또는 폐업 등의 사유로 채권회수에 심각한 위험이 존재하는 것으로 판단되는 거래처에 대한 자산 중 회수예상가액 해당부분 - “회수의문거래처” 및 “추정손실거래처”에 대한 자산 중 회수예상가액 해당부분 <p>(2) 회수의문은 다음의 1에 해당하는 자산을 말합니다.</p> <ul style="list-style-type: none"> - 경영내용, 재무상태 및 미래현금흐름 등을 감안할 때 채무상환능력이 현저히 악화되어 채권회수에 심각한 위험이 발생한 것으로 판단되는 거래처에 대한 자산 중 회수예상가액 초과부분 - 3월 이상 12월 미만 연체대출금을 보유하고 있는 거래처에 대한 자산 중 회수예상가액 초과부분 <p>(3) 추정손실은 다음의 1에 해당하는 자산을 말합니다.</p> <ul style="list-style-type: none"> - 경영내용, 재무상태 및 미래현금흐름 등을 감안할 때 채무상환능력의 심각한 악화로 회수불능이 확실하여 손실처리가 불가피한 것으로 판단되는 거래처에 대한 자산 중 회수예상가액 초과부분 - 12월 이상 연체대금을 보유하고 있는 거래처에 대한 자산 중 회수예상가액 초과부분 - 최종부도 발생, 청산·파산절차 진행 또는 폐업 등의 사유로 채권회수에 심각한 위험이 존재하는 것으로 판단되는 거래처에 대한 자산 중 회수예상가액 초과부분

<p>2) 부실자산비율</p>	<p>(가중부실자산 / 자산건전성 분류대상 자산) × 100</p> <p>※ 자산건전성 분류대상자산 : 보험감독규정 시행세칙 (별지 제9-2호) "자산건전성분류기준"에 의하여 건전성 분류대상이 되는 자산</p> <p>※ 가중부실자산 : 자산건전성 분류대상자산중 건전성 분류에 따른 고정 분류자산의 20%, 회수의문분류자산의 75%, 추정손실분류자산의 100% 상당액을 합계한 금액</p>
<p>3) 위험가중자산 비율</p>	<p>(위험가중자산 / 총자산) × 100</p> <p>※ 위험가중자산이란 보유자산의 신용도(예시:채권발행기관의 신용도, 차주의 신용도 등) 및 자산의 성격별로 예상손실액을 추정한 것을 말하며, 총자산 중 미상각신계약비 및 영업권을 제외한 자산에 대하여 감독원장이 별도로 정하는 기준에 따라 자산별 위험가중치를 부과하여 산출합니다. 통상적으로 위험가중치는 과거 경험을 기초로 결정됩니다.</p>
<p>4) 유동성비율</p>	<p>손보사의 지급능력을 표시하는 지표로 그 비율이 높을수록 고객의 인출요구에 대한 지급능력이 높다는 것을 의미합니다.</p>
<p>5) 현금수지차비율</p>	<p>(현금수지차/보유보험료)×100</p> <p>현금수지차 : 보험영업수지차(보유보험료-손보험금-장기환급금-사업비) + 보험영업외수지차(투자영업수지차+ 영업외수지차+ 특별손익)-보험미수금 증가액+ 보험미지급금증가액</p>
<p>6. 지배구조 및 관계회사 현황</p>	
<p>1) 자회사</p> <p>- 연결대상자회사</p>	<p>손보사가 해당 회계연도말 현재 다른 회사의 발행주식에 대하여 아래와 같이 소유하고 있는 경우 그 다른 회사를 연결대상자회사라고 합니다.</p> <p>(1) 다른 회사에 대한 손보사 지분율이 50% 초과하는 경우</p> <p>(2) 다른 회사에 대한 손보사 지분율이 30% 초과하면서 최대주주인 경우</p> <p>(3) 손보사와 손보사의 종속회사(종속회사의 종속회사 포함)가 합하여 위의 (1),(2)에 규정된 방법으로 주식을 소유하거나 실질지배력을 보유함으로써 다른 회사를 지배하는 경우</p> <p>※ 종속회사 : 위의 (1),(2)에서 말하는 "다른 회사"를 "종속회사"라 합니다</p>
<p>- 비연결자회사</p>	<p>손보사의 지분율이 10% 초과하면서 연결대상이 아닌 다른 회사를 비연결자회사라고 합니다.</p>