

보험경영통일정보 공시자료
비치기간 : 2007. 7 ~ 2010. 7

FY 2006

AXA

1.

1-1. 회사개요	4
1-2. 요약재무정보	5
1-3. 사업실적	6
1-4. 주요 경영효율지표	6

2.

2-1. 선언문	7
2-2. 연혁·추이	8
2-3. 자본금	10
2-4. 계약자 배당	10
2-5. 주주배당	10

3.

3-1. 경영방침	11
3-2. 조직	12
3-3. 모집조직 현황	13
3-4. 대출금 운용	13
3-5. 유가증권 평가손익	15
3-6. 부동산 보유현황	15
3-7. 보험계약준비금 적립	16
3-8. 보험계약 현황	16
3-9. 재보험 현황	17
3-10. 자본적정성 지표	18
3-11. 수익성 지표	18
3-12. 생산성 지표	18
3-13. 신용평가등급	18

4.

4-1. 재무상황 개요	19
4-2. 외화자산·부채	20
4-3. 대손상각 및 대손충당금	20
4-4. 부실대출 현황	21
4-5. 경영실적 개요	21
4-6. 손익발생원천별 실적	22
4-7. 자산건전성 지표	22
4-8. 유동성 지표	22
4-9. 대차대조표	23
4-10. 손익계산서	25
4-11. 결손금 처리 계산서	27
4-12. 현금흐름표	28
4-13. 주석사항	30

5.

5-1. 감사보고서	36
------------------	----

6.

6-1. 자회사 경영실적	37
6-2. 타금융기관과의 거래내역	37
6-3. 내부통제	38
6-4. 자회사	40
6-5. 수시공시 사항	40

7.

7-1. 대주주	41
7-2. 주식 소유 현황	41

8.

8-1. 임원현황	42
8-2. 임직원 현황	42

9.

9-1. 임직원대출잔액43
9-2. 사외이사 등에 대한 대출 및 기타 거래내역43

10.

10-1. 임직원대출잔액44
10-2. 민원발생현황44
10-3. 이용자편람44

1.

1-1.

1) 회사연혁

▶ 회사설립일 및 회사명 변경일

2000. 02. 08	한국자동차보험주식회사 설립
2000. 05. 09	주식회사 코리아디렉트로 상호변경
2000. 12. 18	디렉츠자동차보험주식회사로 상호변경
2001. 08. 01	교보자동차보험주식회사로 상호변경
2007. 05. 22	교보악사자동차보험주식회사로 상호변경

▶ 인수합병일

해당사항없음

2) 임원 및 대주주 현황

▶ 대표이사 : 기 마르시아 (국적:프랑스)

▶ 대 주 주

주 주 명	소유주식수	소유비율(%)
AXA.S.A	10,464,152	74.74
국민연금	360,000	2.57
한국전자인증	275,563	1.97
조규식	210,577	1.50
황성호	186,666	1.33
김성희	140,000	1.00

3) 조직개요

▶ 본사 : 5본부 16팀 1실 1센터 4다이렉트센터(영업센터)

▶ 외야 : 8고객서비스센터(보상센터) 35팀

1-2.

1) 요약 대차대조표

(단위 : 백만원)

구 분	FY2006	FY2005	증감액
현·예금 및 신탁	38,422	8,515	29,907
유가증권	114,252	106,533	7,719
대출채권	8,713	6,747	1,966
부동산	0	0	0
고정자산	11,693	11,025	668
기타자산	80,186	87,833	△7,647
자산총계	253,266	220,653	32,613
책임준비금	127,243	122,315	4,928
비상위험준비금	5,196	3,838	1,358
기타부채	81,905	47,464	34,441
부채총계	214,344	173,617	40,727
자본금	70,000	70,000	0
자본잉여금	△29,834	△21,798	△8,036
자본조정	△1,244	△1,166	△78
자본총계	38,922	47,036	△8,114

2) 요약 손익계산서

(단위 : 백만원)

구 분	FY2006	FY2005	증감액
경과보험료	182,416	201,090	△18,674
발생손해액	147,985	158,329	△10,344
장기저축성보험료환급금	0	0	0
순사업비	36,695	53,992	△17,297
장기적립금증가액	0	0	0
배당준비금증가액	0	0	0
비상위험준비금증가액	1,358	1,415	△57
보험영업이익	△3,623	△12,646	9,023
투자영업이익	5,285	6,051	△766
영업외/특별이익	△2,379	△2,588	209
법인세차감전순이익	△717	△9,182	8,465
법인세비용	7,318	△1,951	9,269
당기순이익	△8,035	△7,231	△804

1-3.

(단위 : 백만원)

구 분		FY2006	FY2005	증감액
신계약실적	건수	1,723,585	1,659,050	64,535
	금액	18,935,966	18,970,208	△34,242
보유계약실적	건수	1,699,087	1,557,339	141,748
	금액	21,704,354	17,834,806	3,869,548
원수보험료		406,473	360,088	46,385
원수보험금		274,748	267,012	7,736
순사업비		36,695	53,992	△17,297

1-4.

(단위 : %)

구 분	FY2006	FY2005	증감액
손해율	81.13	78.73	2.4
사업비율	20.60	27.72	△7.12
자산운용율	63.72	55.20	8.52
자산수익율	3.80	5.00	△1.2
효력상실해약율	-	-	-
계약유지율(13회차/15회차)	-	-	-
민원발생현황	2등급	5위	-
신용평가등급	-	-	-
지급여력비율	125.04	137.20	△12.16

2.

2-1.

존경하는 고객 여러분, 안녕하십니까?

2006년 경영공시를 통해 지난 한해의 경영성과를 소개하게 된 것을 기쁘게 생각하며 지난 한해에도 변함없는 지지와 성원을 보내주신 고객 여러분께 본 공시를 통해 깊은 감사의 말씀을 드립니다.

본 경영공시자료는 보험업감독규정 제7-44조(경영공시)의 규정에 따라 작성되었으며 회사의 경영 전반에 대해 상세히 알 수 있도록 사실적인 내용을 구체적으로 담고 있습니다.

아울러 2007년 5월 21일 교보자동차보험이 글로벌 금융기업 AXA와 함께 교보AXA 자동차보험으로 새롭게 태어났음을 고객 여러분께 알려드립니다.

교보AXA자동차보험의 대주주가 된 AXA는 99조6천여억원의 매출과 1,658조원의 운용자산을 보유하고 있는 세계 굴지의 금융그룹으로, 프랑스 파리에 본사를 두고 41개 국가에서 금융산업 전반에 걸쳐 사업을 영위하고 있습니다.

교보AXA자동차보험 고객님께 다시 한번 감사의 말씀을 드리며, 앞으로도 언제나 고객님 가정의 안전과 행복을 위해 노력하는 교보AXA자동차보험이 되겠습니다.

2007년 6월

교보AXA자동차보험주식회사

대표이사 사장 기 마르시아



2-2. •

1) 설립경과 및 설립 이후의 주요변동상황

2000. 02	한국자동차보험주식회사 설립
2000. 05	주식회사 코리아디렉트로 상호변경
2000. 07	서울시 서초구 잠원동 76-4번지로 본사 이전
2000. 12	디렉츠자동차보험주식회사로 상호변경
2000. 12	금융감독위원회 예비허가 획득
2001. 08	교보자동차보험주식회사로 상호변경 전영희 대표이사 취임 자본금 200억원으로 증자
2001. 09	금융감독위원회 본허가 획득
2001. 10	영업 개시 자본금 300억원으로 증자
2002. 05	신용길 대표이사 취임
2002. 09	자본금 600억원으로 증자
2003. 01	과천 콜센터 개설
2003. 04	금융감독위원회 ‘화재 · 특종보험사업’ 허가 획득
2003. 06	서울시 서초구 서초동 1303-22번지 교보타워로 본사 이전
2003. 09	화재 · 특종보험 영업 개시
2004. 06	자본금 700억원으로 증자
2004. 09	베스트 운전자보험 판매 개시
2005. 08	마포 콜센터 개설
2005. 09	다이렉트 운전자보험 판매 개시
2006. 06	서울시 동작구 신대방동 395-70번지로 본사 이전
2006. 10	오두환 대표이사 취임
2007. 05	교보악사자동차보험으로 상호변경 기 마르시아 대표이사 취임

2) 상호의 변경

2000. 02	한국자동차보험주식회사 설립
2000. 05	코리아디렉트로 상호변경
2000. 12	디렉츠자동차보험주식회사로 상호변경
2001. 08	교보자동차보험주식회사로 상호변경
2007. 05	교보악사자동차보험주식회사로 상호변경

3) 합병, 영업양수 또는 영업양도

해당사항 없음

4) 경영활동과 관련된 중요한 사실의 발생

- 2001. 08 교보자동차보험주식회사로 상호변경
자본금 200억원으로 증자
- 2001. 09 금융감독위원회 본허가 획득
- 2001. 10 영업 개시
- 2001. 10 자본금 300억원으로 증자
- 2002. 09 자본금 600억원으로 증자
- 2004. 06 자본금 700억원으로 증자
- 2002. 07 재정경제부 e-금융상품 페스티벌 보험부문 ‘e-금융상’ 수상
‘한국인터넷히트상품 대상’ 수상
- 2002. 09 산업자원부 ‘고객서비스품질 우수기업 인증’ 획득
- 2002. 11 내외경제 보험대상 ‘재정경제부장관상’ 수상
- 2002. 12 서울경제 마케팅대상 ‘종합부문 대상’ 수상
중앙일보, 내외경제, 제일경제, 한겨레, 파이낸셜뉴스, 문화일보, 세계일보
<2002 hit 상품> 선정
- 2003. 02 영업개시 17개월만에 흑자시현
- 2003. 03 대한민국 디지털 경쟁력 향상 대회 보험서비스부문 대상 수상
- 2003. 05 서울경제 e커머스 어워즈 2003 EC부문 ‘최우수상’ 수상
파이낸셜뉴스, 경향신문사, 국민일보 <2003 hit 상품> 선정
- 2003. 07 제5회 환경마케팅대회 금상(다이렉트마케팅상) 수상
- 2003. 11 2003 대한민국전자상거래 대상 e금융/보험분야 대상
2003 대한민국 베스트기업 파워브랜드 선정
- 2003. 12 한국경제신문 ‘소비자대상’ 손해보험부문 선정
- 2004. 01 ‘2003 대한민국 100대 브랜드’ 55위 차지
원수보험료 2,000억원 돌파
- 2004. 05 ‘2004 대한민국마케팅대상’ 베스트명품상 수상
- 2004. 06 ‘2004 한국서비스대상’ 고객만족대상 및 최고경영자상 수상
서울신문 2004 소비자만족 히트상품 본상 수상
- 2004. 08 한국경제신문 ‘제4회 대한민국 e금융상’ 최우수상 수상
- 2004. 09 브랜드스톡 ‘2004 대한민국 브랜드스타’ 온라인부문 브랜드스타 선정
- 2004. 11 2004년 한국서비스 품질 우수기업 2회 연속 인증 획득
- 2005. 02 원수보험료 3,000억원 돌파
- 2005. 05 신품질 컨벤션 2005 신품질 혁신상 수상

- 2005. 06 2005 한국서비스대상 고객만족대상 2년 연속 수상
대한민국 명품브랜드대상 온라인자동차보험부문 명품브랜드 선정
- 2005. 09 2005 KS-SQI(한국서비스품질지수) 온라인자동차보험부문 1위 기업 선정
- 2006. 04 DT 브랜드파워대상 자동차보험 부문 선정
- 2006. 06 2006 상반기 소비자만족 히트상품 선정
- 2006. 09 KS-SQI(한국서비스품질지수) 2년 연속 온라인자동차보험부문 1위 기업 선정
- 2007. 03 원수보험료 4,000억원 돌파
- 2007. 05 교보악사자동차보험으로 상호변경
기 마르시아 대표이사 취임

2-3.

(단위 : 백만원)

연월일	주식의 종류	발행주식수	증자(또는 감자)금액	증자(또는 감자) 내용	증자(또는 감자) 후 자본금	비고
2000.02.08	보통주	76,000주	380	발기설립	380	
2000.12.28	보통주	140,000주	700	유상증자	1,080	
2001.01.10	보통주	80,000주	400	유상증자	1,480	
2001.01.20	보통주	190,000주	950	유상증자	2,430	
2001.01.26	보통주	78,000주	390	유상증자	2,820	
2001.01.27	보통주	140,600주	703	유상증자	3,523	
2001.01.30	보통주	200,000주	1,000	유상증자	4,523	
2001.02.15	보통주	240,000주	1,200	유상증자	5,723	
2001.03.14	보통주	287,000주	1,435	유상증자	7,158	
2001.04.09	보통주	64,000주	320	유상증자	7,478	
2001.05.11	보통주	10,000주	50	유상증자	7,528	
2001.05.25	보통주	72,000주	360	유상증자	7,888	
2001.06.25	보통주	27,000주	135	유상증자	8,023	
2001.07.28	보통주	280,000주	1,400	유상증자	9,423	
2001.07.30	보통주	1,880,000주	9,400	유상증자	18,823	
2001.08.03	보통주	235,400주	1,177	유상증자	20,000	
2001.10.19	보통주	2,000,000주	10,000	유상증자	30,000	
2002.09.28	보통주	6,000,000주	30,000	유상증자	60,000	
2004.06.25	보통주	2,000,000주	10,000	유상증자	70,000	

2-4.

해당사항없음

2-5.

해당사항없음

3.

3-1.

1) 경영비전

- ▶ 핵심목적
모든 사람이 역경을 극복하여 안정되고 풍요로운 삶을 누릴 수 있도록 도와줌
- ▶ 핵심가치
 - 고객지향
 - 정직과 성실
 - 도전정신
- ▶ 비전 2010 : 우리가 진출한 시장을 선도하는 회사

2) 경영목표

- ▶ 경영목표
근원적인 이익기반조성으로 성장지속
- ▶ 중점추진과제
 - ① 효율성이 담보된 보험원가구조 개선
 - 효과적인 언더라이팅으로 우량한 물건구조 구축
 - 지급보험 경쟁력 확보를 위한 보상역량 강화
 - 비효율적 경영프로세스 개선을 통한 생산성 향상
 - ② 핵심경쟁력 확보로 시장지위 강화
 - 효율적인 자원의 배분을 통한 영업역량 강화
 - 다양한 마케팅채널 개발로 고객기반 확충
 - 고객로열티 제고를 위한 관계관리 강화
 - ③ 고성과 창출 기업문화 형성
 - 고성과 창출인력의 확보 및 육성
 - 변화혁신에 기반한 전략집중형 조직문화 조성

3-2.

1) 조직도

(2007. 5. 31일 현재)

본 사	5본부 16팀 1실 5센터
외 야	8센터 35팀

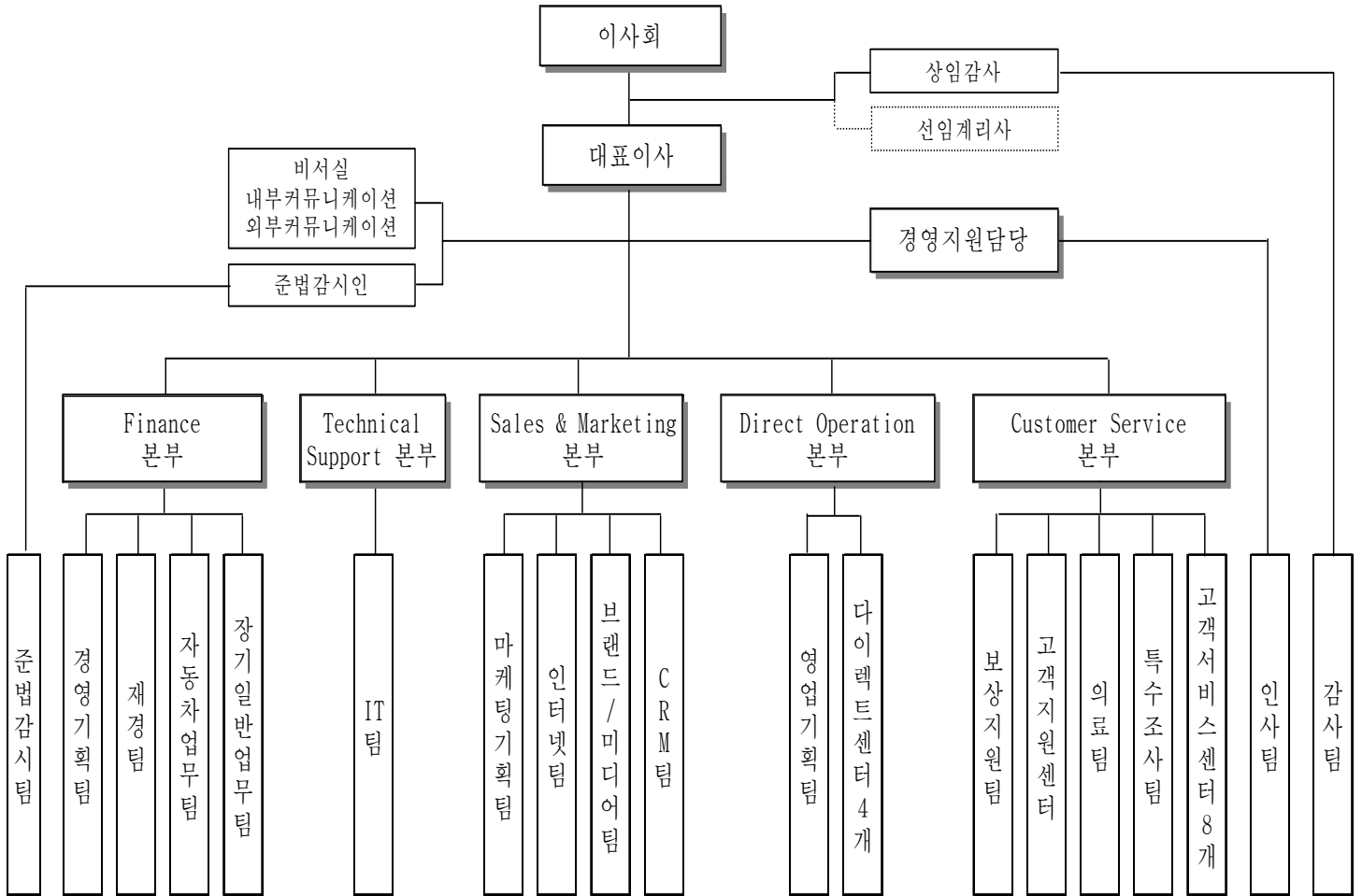

※ 고객센터 서비스 현황

- 동부고객서비스센터 : 동부인, 동부물, 북부, 강동, 구리, 의정부
- 서부고객서비스센터 : 서부인, 서부물, 일산, 인천, 안산
- 중앙고객서비스센터 : 중앙인, 중앙물, 강남인, 강남물, 서대문, 안양
- 경기고객서비스센터 : 수원, 오산, 성남, 용인, 원주
- 부산고객서비스센터 : 부산인, 부산물, 진주, 창원
- 대구고객서비스센터 : 동대구, 서대구, 울산
- 충청고객서비스센터 : 대전, 청주, 천안
- 호남고객서비스센터 : 광주, 전주, 제주

2) 영업조직

(2007. 5. 31 현재)

(단위 : 개)

구분	지점	영업소	기타 사무소	계
국내	1	4	35	40
국외	0	0	0	0
계	1	4	35	40

주) 국내의 지점에는 본점이 1개 점포로, 국내의 영업소에는 과천, 반포, 마포, 대구영업센터를 4개 영업소로, 국내의 기타사무소에는 전국 각 보상사무소 35개 사무소로 포함되어 있음.

3-3.

해당사항없음

3-4.

1) 대출금운용 방침

대출금운용은 안정성 위주로 선별적으로 하고 있으며, 현재 대출운용은 임직원에 대한 복리후생 차원의 대출만 시행하고 있습니다.

① 관리정책

임직원의 복리후생을 증진시키고, 동시에 회사 재산운용의 안정성, 수익성 및 유동성이 침해되지 않도록 함

② 담보물

모든 대출금은 담보(부동산,보증보험,퇴직금 등)를 설정하고 있으며, 부동산담보대출은 정부정책에 의한 지역별 담보설정한도비율을 적용하여 대출가능금액을 산정함

2) 담보별 대출금

(단위 : 백만원, %)

구분	구분	FY 2006		FY 2005	
			구성비		구성비
일반계정	보험약관	0	0.00	0	0.00
	부동산	502	5.72	205	3.02
	유가증권	0	0.00	0	0.00
	기타	0	0.00	0	0.00
	담보계	502		205	3.02
	보증	7,924	90.27	6,275	92.30
	신용	352	4.01	318	4.68
소계	8,778	100.00	6,798	100.00	

특별계정	보험약관	0	0.00	0	0.00
	부동산	0	0.00	0	0.00
	유가증권	0	0.00	0	0.00
	기타	0	0.00	0	0.00
	담보계	0	0.00	0	0.00
	보증	0	0.00	0	0.00
	신용	0	0.00	0	0.00
	소계	0	0.00	0	0.00
	합계	8,778	100.00	6,798	100.00

주 1) 잔액기준 2) 특별계정은 퇴직보험특별계정에 한함

3) 업종별 대출금

해당사항없음

4) 용도별 대출금

(단위 : 백만원, %)

구분	FY 2006		FY 2005	
		구성비		구성비
개인대출	8,778	100.00	6,798	100.00
기업대출	0	0.00	0	0.00
중소기업	0	0.00	0	0.00
대기업	0	0.00	0	0.00
합계	8,778	100.00	6,798	100.00

주) 일반계정 및 특별계정(퇴직보험에 한함) 대출금 잔액 합계기준임.

5) 계정별 대출금

(단위 : 백만원, %)

구분	FY 2006		FY 2005	
		구성비		구성비
일반계정	8,778	100.00	6,798	100.00
특별계정(퇴직보험)	0	0.00	0	0.00

3-5. 가 가

(단위 : 백만원)

구 분		공정가액 1)	평가손익	
일 반 계 정	단기 매매 증권	주 식	0	
		채 권	24,579	
		수 익 증 권	10,094	
		해외유가증권	0	
		신종유가증권	0	
		기타유가증권	0	
	매도 가능 증권	주 식	0	
		출 자 금	0	
		채 권	0	
		수 익 증 권	0	
		해외유가증권	0	
		신종유가증권	0	
	만기 보유 증권	채 권	79,579	
		수 익 증 권	0	
		해외유가증권	0	
		신종유가증권	0	
		기타유가증권	0	
	지분법적용 투자주식	주 식	0	
		출 자 금	0	
	소 계		114,252	102
	특 별 계 정	주 식	0	
채 권		0		
수 익 증 권		0		
해외유가증권		0		
기타유가증권		0		
소 계		0		
합 계		114,252	102	

주 1) 유가증권의 공정가액은 시가평가를 기준으로 하고 있음.

2) 대여유가증권은 해당항목에 합산함.

3-6.

해당사항없음

3-7.

(단위 : 백만원)

구분	FY 2006	FY 2005
1. 책임준비금	127,243	122,315
지급준비금	32,660	23,448
장기저축성보험료적립금	0	0
미경과보험료적립금	94,583	98,867
계약자배당준비금	0	0
계약자이익배당준비금	0	0
2. 비상위험준비금	5,196	3,838
합계	132,439	126,153

3-8.

(단위 : 건, 백만원, %)

구분	FY 2006				FY 2005				
	건수		원수보험료		건수		원수보험료		
		구성비		구성비		구성비		구성비	
일반계정	화재	38	0.00	202	0.05	39	0.00	139	0.04
	해상	0	0.00	0	0.00	0	0.00	0	0.00
	자동차	1,561,012	91.87	383,265	94.29	1,566,575	94.43	350,003	97.20
	보증	0	0.00	0	0.00	0	0.00	0	0.00
	특종	138,037	8.23	23,006	5.66	92,436	5.57	9,946	2.76
	장기	0	0.00	0	0.00	0	0.00	0	0.00
	개인연금	0	0.00	0	0.00	0	0.00	0	0.00
일반계정계	1,699,087	100.00	406,473	100.00	1,659,050	100.00	360,088	100.00	
특별계정계	0	0.00	0	0.00	0	0.00	0	0.00	
합계	1,699,087	100.00	406,473	100.00	1,659,050	100.00	360,088	100.00	

주) 특별계정은 퇴직보험 특별계정에 한함.

3-9.

1) 국내재보험 거래현황

(단위 : 백만원)

구분		FY 2006	FY 2005	전년대비 증감액	
국 내	수재	수입보험료	576	867	△291
		지급수수료	164	260	△96
		지급보험금	325	298	27
		수지차액(A)	87	308	△221
	출재	지급보험료	54,308	62,912	△8,604
		수입수수료	9,742	16,760	△7,018
		수입보험금	41,108	46,111	△5,002
		수지차액(B)	△3,457	△42	△3,416
순수지차액(A+B)		△3,370	267	△3,637	

2) 국외재보험 거래현황

(단위 : 백만원)

구분		FY 2006	FY 2005	전년대비 증감액	
국 외	수재	수입보험료	0	0	0
		지급수수료	0	0	0
		지급보험금	0	0	0
		수지차액(A)	0	0	0
	출재	지급보험료	159,885	88,762	71,123
		수입수수료	47,881	23,274	24,607
		수입보험금	78,832	49,772	29,060
		수지차액(B)	△33,173	△15,716	△17,457
순수지차액(A+B)		△33,173	△15,716	△17,457	

3-10.

(단위 : %)

구분	FY 2006	FY 2005
지급여력비율	125.04	137.20

3-11.

(단위 : %)

구분	FY 2006	FY 2005
손해율	81.13	78.73
사업비율	20.60	27.72
운용자산이익률	63.72	4.68
ROA	△3.33	△3.23
ROE	△17.10	△13.31

3-12.

(단위 : 백만원)

구분	FY 2006	FY 2005
임직원당 거수원수보험료	349	324
모집인당 거수원수보험료	0	0
대리점당 거수원수보험료	0	0

3-13. 가

해당사항없음

4.

4-1.

1) 일반계정

(단위 : 백만원,%)

구 분		FY 2006		FY 2005	
			구성비		구성비
자 산	현금 및 예치금	38,422	15.17	8,515	3.86
	단기매매증권	34,673	13.69	22,109	10.02
	매도가능증권	0	0.00	0	0.00
	만기보유증권	79,579	31.42	84,424	38.26
	지분법적용투자주식	0	0.00	0	0.00
	대출채권	8,713	3.44	6,747	3.06
	고정자산	11,693	4.62	11,025	5.00
	기타자산	80,186	31.66	87,833	39.81
	자산총계	253,266	100.00	220,653	100.00
부 채	책임준비금	127,243	50.24	122,315	55.43
	계약자지분조정	0	0.00	0	0.00
	비상위험준비금	5,196	2.05	3,838	1.74
	기타부채	81,905	32.34	47,464	21.51
	부채총계	214,344	84.63	173,617	78.68
자 본	자본총계	38,922	15.37	47,036	21.32
부채 및 자본 총계		253,266	100.00	220,653	100.00

주1) 잔액기준 2) 퇴직보험특별계정 자산·부채 포함.

2) 특별계정

해당사항없음

4-2. .

1) 형태별 현황

(단위 : 백만미불)

구 분		FY 2006	FY 2005	증감
자 산	예치금	0	0	0
	유가증권	0	0	0
	외국환	0	0	0
	부동산	0	0	0
	기타자산	0	0	0
	자산총계	0	0	0
부 채	차입금	10	10	0
	기타부채	0	0	0
	부채총계	10	10	0

2) 국가별 주요자산운용 현황

해당사항없음

4-3.

(단위 : 백만원)

구 분		FY 2006	FY 2005
대 손 총 당 금		183,275	153,987
일 반 계 정	국 내 분	183,275	153,987
	국 외 분	0	0
	특 별 계 정	0	0
대 손 상 각 액		0	0
일 반 계 정	국 내 분	0	0
	국 외 분	0	0
	특 별 계 정	0	0

주) 특별계정은 퇴직보험특별계정에 한함.

4-4.

1) 부실대출 현황

(단위 : 백만원)

구 분	FY 2006	FY 2005
총 대 출	8,778	6,798
일반계정	8,778	6,798
특별계정	0	0
부 실 대 출	0	0
일반계정	0	0
특별계정	0	0

주 1) 부실대출은 고정, 회수의문 및 추정손실 분류대출의 합계임

2) 특별계정은 퇴직보험 특별계정에 한함.

2) 신규발생 범정관리업체 등의 현황

해당사항없음

4-5.

(단위: 백만원)

구 분	FY 2006	FY 2005
원 수 보 험 료	406,473	360,088
원 수 보 험 금	274,748	267,012
순 사 업 비	36,695	53,992
장 기 환 급 금	0	0
총 자 산	253,266	220,653
보험계약준비금	132,439	126,153
당 기 순 손 익	△8,035	△7,231

4-6.

(단위 : 백만원)

구 분		FY 2006	FY 2005	증 감
보험부문	보험영업손익	6,947	△11,231	18,178
	(보험수익)	577,101	491,790	85,311
	(보험비용)	570,154	503,021	67,133
투자부문	투자영업손익	5,659	6,063	△404
	(투자영업수익)	6,605	6,251	354
	(투자영업비용)	946	188	758
책임준비금전입액(△)		9,212	0	9,212
비상위험준비금전입액(△)		1,358	1,415	△57
영업손익		2,036	△6,583	8,619
기타부문	기타손익	△2,753	△2,599	△154
	(기타수익)	747	132	615
	(기타비용)	3,500	2,731	769
특별계정부문	특별계정손익	0	0	0
	(특별계정수익)	0	0	0
	(특별계정비용)	0	0	0
경상손익		△717	△9,182	8,465
특별이익		0	0	0
특별손실		0	0	0
법인세비용		7,318	△1,951	9,269
당기순손익		△8,035	△7,231	△804

4-7.

(단위 : %)

구분	FY 2006	FY 2005
부실자산비율	0.01	0.00
위험가중자산비율	48.35	63.71

4-8.

(단위 : %)

구분	FY 2006	FY 2005
유동성비율	143.00	113.03
현금수지차비율	23.37	△9.19

4-9.

제 8 기 : 2006년 04월 01일부터 2007년 03월 31일까지

제 7 기 : 2005년 04월 01일부터 2006년 03월 31일까지

(단위 : 원)

과 목	제 8 기	제 7 기
[자 산]		
I. 현·예금 및 예치금	38,421,847,626	8,514,876,800
1. 현금 및 예금	38,421,847,626	8,514,876,800
II. 단기매매증권	34,673,184,704	22,109,052,018
1. 특수채	24,578,884,704	0
2. 수익증권	10,094,300,000	22,109,052,018
III. 만기보유증권	79,579,330,658	84,423,700,764
1. 국·공채	9,768,523,725	9,675,503,803
2. 특수채	54,852,320,803	24,900,393,355
3. 회사채	14,958,486,130	49,847,803,606
IV. 대출채권	8,712,866,979	6,746,582,581
대손충당금	△65,840,303	△50,981,731
1. 부동산담보대출금	502,404,792	204,523,815
2. 신용대출금	352,300,000	317,800,000
3. 지급보증대출금	7,924,002,490	6,275,240,497
V. 고정자산	11,692,622,214	11,025,257,593
1. 유형자산	3,961,741,299	5,340,518,091
(1) 비품	20,668,475,650	20,210,672,550
감가상각누계액	△16,734,930,233	△14,885,064,373
(2) 차량운반구	72,775,962	70,386,940
감가상각누계액	△44,580,080	△55,477,026
2. 무형자산	7,730,880,915	5,684,739,502
(1) 소프트웨어	3,726,530,964	4,406,251,028
(2) 개발비	4,002,023,810	1,274,500,969
(3) 기타의 무형자산	2,326,141	3,987,505
VI. 기타자산	80,186,488,633	87,833,140,070
1. 보험미수금	35,289,293,832	32,209,867,822
대손충당금	△14,565,901	△32,021,488
2. 미수금	18,457,210,306	14,074,379,857
대손충당금	△102,868,660	△70,983,483
3. 보증금	13,182,355,374	20,331,094,359
4. 미수수익	2,909,188,132	1,991,198,939
5. 선급비용	96,545,344	642,747,123

6. 구상채권	7,064,650,436	6,839,533,986
7. 이연법인세자산	87,615,122	7,376,610,716
8. 선급금	2,583,632,638	3,777,786,559
9. 미수법인세환급액	533,732,010	482,925,680
10. 공탁금	99,700,000	210,000,000
< 자 산 총 계 >	253,266,340,814	220,652,609,826
[부 채]		
I. 책임준비금	127,242,786,191	122,315,281,067
출재보험준비금	△146,903,903,316	△91,674,602,056
1. 지급준비금	57,466,732,536	37,632,213,963
2. 미경과보험료적립금	216,679,956,971	176,357,669,160
II. 비상위험준비금	5,196,309,485	3,838,240,054
III. 기타부채	81,904,949,840	47,463,785,351
1. 보험미지급금	59,131,932,412	28,589,993,094
2. 미지급금	52,470,000	184,080,600
3. 미지급비용	4,965,157,772	3,781,541,032
4. 퇴직급여충당금	10,064,412,686	8,147,610,461
퇴직보험예치금	△3,666,777,902	△4,423,210,959
5. 가수보험료	57,813,314	27,379,467
6. 차입금	9,873,150,000	10,246,950,000
7. 예수금	423,370,335	685,903,299
8. 미지급법인세	64,020	224,620
9. 파생상품부채	703,950,444	223,313,737
10. 그밖의 기타부채	299,406,759	
< 부 채 총 계 >	214,344,045,516	173,617,306,472
[자 본]		
I. 자본금	70,000,000,000	70,000,000,000
1. 보통주자본금	70,000,000,000	70,000,000,000
II. 이월결손금	△29,834,145,580	△21,798,594,137
1. 처리전결손금	△29,834,145,580	△21,798,594,137
(당기순이익)	△8,035,551,443	△7,230,944,551
III. 자본조정	△1,243,559,122	△1,166,102,509
1. 주식할인발행차금	△1,012,573,800	△1,012,573,800
2. 파생상품평가손실	△230,985,322	△153,528,709
< 자 본 총 계 >	38,922,295,298	47,035,303,354
<부채 및 자본총계>	253,266,340,814	220,652,609,826

4-10.

제 8 기 : 2006년 04월 01일부터 2007년 03월 31일까지

제 7 기 : 2005년 04월 01일부터 2006년 03월 31일까지

(단위 : 원)

과 목	제 8 기	제 7 기
I. 영업수익	583,706,121,603	498,041,162,743
1. 보험료수익	392,324,289,697	346,463,178,719
(1) 원수보험료	406,472,921,317	360,088,227,317
(2) 수재보험료	578,782,092	888,346,244
(3) 해약환급금	△14,727,413,712	△14,513,394,842
2. 재보험금수익	122,379,918,363	97,382,590,507
(1) 재보험금	128,294,027,973	101,031,255,481
(2) 재보험금환급	△5,914,109,610	△3,648,664,974
3. 이자수익	5,996,979,085	5,460,686,021
4. 단기매매증권처분이익	505,934,542	754,102,447
5. 단기매매증권평가이익	102,446,860	36,067,774
6. 구상이익	225,116,450	1,096,046,637
7. 수입경비	57,861,465,366	40,154,614,372
8. 책임준비금환입액	4,284,427,442	6,693,375,897
(1) 지급준비금환입액	0	392,833,686
(2) 미경과보험료적립금환입액	4,284,427,442	6,300,542,211
9. 영업잡이익	25,543,798	500,369
II. 영업비용	581,670,550,723	504,624,192,645
1. 책임준비금 전입액	9,211,932,566	0
(1) 지급준비금전입액	9,211,932,566	0
2. 비상위험준비금전입액	1,358,069,431	1,415,002,357
3. 보험금비용	261,378,525,031	257,200,211,720
(1) 원수보험금	274,747,679,754	267,011,690,917
(2) 수재보험금	324,969,755	298,444,093
(3) 보험금환입	△13,694,124,478	△10,109,923,290
4. 재보험비용	214,193,200,418	151,674,113,869
(1) 재보험료	221,396,508,150	157,583,571,014
(2) 해약환급금환입	△7,203,307,732	△5,909,457,145
5. 이자비용	802,698,138	6,923,239
6. 단기매매증권평가손실	2,139,544	0
7. 사업비	94,582,100,292	94,146,593,606
8. 자산관리비	141,855,449	181,322,814
9. 영업잡손실	29,854	25,040
III. 영업이익(또는 영업손실)	2,035,570,880	△6,583,029,902

IV. 영업외수익	747,387,847	132,365,118
1. 유형자산처분이익	6,841,193	56,984,754
2. 외환차익	251,395	173,051
3. 외환환산이익	373,802,948	11,666,685
4. 영업외잡이익	366,492,311	63,540,628
V. 영업외비용	3,500,070,462	2,731,432,232
1. 유형자산처분손실	81,453,899	3,693,599
2. 무형자산상각비	3,008,940,387	2,684,245,224
3. 영업외잡손실	27,626,200	2,739,929
4. 외환차손	686,417	752,621
5. 외화환산손실	0	231,899
6. 기부금	7,563,559	28,218,960
7. 파생상품평가손실	373,800,000	11,550,000
VI. 경상이익	△717,111,735	△9,182,097,016
VII. 법인세비용차감전순이익	△717,111,735	△9,182,097,016
VIII. 법인세비용	7,318,439,708	△1,951,152,465
IX. 당기순이익(또는 당기순손실)	△8,035,551,443	△7,230,944,551
(주당경상이익 및 주당순이익		
: 당기 △574원		
전기 △516원)		

4-11.

제 8 기 : 2006년 04월 01일부터 2007년 03월 31일까지

제 7 기 : 2005년 04월 01일부터 2006년 03월 31일까지

처리확정일 : 2007년 5월 21일 처리확정일 : 2006년 5월 30일

(단위 : 원)

과 목	제 8 기	제 7 기
I. 처 리 전 결 손 금	△29,834,145,580	△21,798,594,137
1. 전기이월 결손금	△21,798,594,137	△14,567,649,586
2. 당기순손실	△8,035,551,443	△7,230,944,551
Ⅲ. 차 기 이 월 결 손 금	△29,834,145,580	△21,798,594,137

4-12.

제 8 기 : 2006년 04월 01일부터 2007년 03월 31일까지

제 7 기 : 2005년 04월 01일부터 2006년 03월 31일까지

(단위 : 원)

과 목	제 8 기	제 7 기
I. 영업활동으로 인한 현금흐름	34,792,838,221	△25,207,352,487
1. 당기순손실	△8,035,551,443	△7,230,944,551
2. 현금의 유출이 없는 비용등의 가산	21,013,866,422	11,873,965,782
(1) 단기매매증권평가손실	2,139,544	0
(2) 책임준비금전입액	9,211,932,566	0
(3) 비상위험준비금전입액	1,358,069,431	1,415,002,357
(4) 감가상각비	2,989,876,366	3,917,834,064
(5) 대손상각비	29,288,162	49,862,704
(6) 퇴직급여	3,958,366,067	3,763,215,727
(7) 이자수익(할증발행차금상각)	0	28,330,208
(8) 유형자산처분손실	81,453,899	3,693,599
(9) 무형자산상각비	3,008,940,387	2,684,245,224
(10) 외화환산손실	0	231,899
(11) 파생상품평가손실	373,800,000	11,550,000
3. 현금의 유입이 없는 수익등의 차감	△6,437,120,827	△9,177,144,025
(1) 책임준비금환입액	4,284,427,442	6,693,375,897
(2) 단기매매증권평가이익	102,446,860	36,067,774
(3) 단기매매증권처분이익	505,934,542	754,102,447
(4) 이자수익(할인발행차금상각)	938,551,392	528,899,831
(5) 유형자산처분이익	6,841,193	56,984,754
(6) 구상이익	225,116,450	1,096,046,637
(7) 외화환산이익	373,802,948	11,666,685
4. 영업활동으로 인한 자산부채의 변동	28,251,644,069	△20,673,229,693
(1) 보험미수금의 증가	△3,079,423,062	△14,718,101,889
(2) 미수금의 증가	△4,362,830,449	△1,060,201,292
(3) 미수수익의 감소(증가)	△917,989,193	34,114,082
(4) 선급비용의 감소(증가)	546,201,779	△135,470,255
(5) 이연법인세자산의 감소(증가)	7,318,375,688	△1,951,392,455
(6) 선급금의 증가	△1,577,846,079	△2,789,105,926
(7) 미수법인세환급액의 감소(증가)	△50,806,330	163,526,840
(8) 보험미지급금의 증가	30,541,939,318	3,069,320,954
(9) 미지급금의 감소	△131,610,600	△1,351,014,200
(10) 미지급비용의 증가	1,183,616,740	367,257,852

(11) 가수보험료의 증가(감소)	30,433,847	△55,803,331
(12) 예수금의 감소	△262,532,964	△74,156,665
(13) 미지급법인세의 증가(감소)	△160,600	224,620
(14) 퇴직보험예치금의 감소(증가)	756,433,057	△967,101,493
(15) 퇴직금의 지급	△2,041,563,842	△1,205,326,535
(16) 그밖의기타부채의 증가	299,406,759	0
II. 투자활동으로 인한 현금흐름	△34,685,867,395	14,868,777,795
1. 투자활동으로 인한 현금유입액	489,382,190,537	461,952,119,845
(1) 정기예금의 감소	200,000,000	2,200,000,000
(2) 기타예금의 감소	179,051,912,329	50,000,000,000
(3) 단기매매증권의 처분	135,120,723,130	332,438,689,801
(4) 만기보유증권의 처분	44,965,999,056	72,238,035,097
(5) 대출채권의 감소	119,694,752,267	1,754,445,213
(6) 비품의 처분	488,150	369,444
(7) 차량운반구의 처분	16,000,000	109,500,000
(8) 보증금의 감소	10,122,315,605	3,211,080,290
(9) 공탁금의 감소	210,000,000	0
2. 투자활동으로 인한 현금유출액	△524,068,057,932	△447,083,342,050
(1) 정기예금의 증가	15,200,000,000	5,200,000,000
(2) 기타예금의 증가	193,851,912,329	53,000,000,000
(3) 단기매매증권의 취득	146,354,010,960	335,856,881,287
(4) 만기보유증권의 취득	39,907,680,556	39,140,386,982
(5) 대출채권의 증가	121,675,895,237	3,406,200,000
(6) 비품의 취득	1,658,660,100	2,610,041,511
(7) 차량운반구의 취득	43,540,330	0
(8) 소프트웨어의 증가	996,081,800	1,696,736,930
(9) 개발비의 증가	1,287,000,000	133,100,000
(10) 보증금의 증가	2,993,576,620	5,829,995,340
(11) 공탁금의 증가	99,700,000	210,000,000
III. 재무활동으로 인한 현금흐름	0	10,258,500,000
1. 재무활동으로 인한 현금유입액	0	10,258,500,000
(1) 유상증자로 인한 현금증가	0	0
(2) 차입으로 인한 현금증가	0	10,258,500,000
IV. 현금의 증가(감소) (I+II+III)	106,970,826	△80,074,692
V. 기초의 현금	306,876,800	386,951,492
VI. 기말의 현금	413,847,626	306,876,800

4-13.

(1) 중요한 회계처리방침

회사의 재무제표는 대한민국에서 일반적으로 인정된 회계처리기준에 따라 작성되었으며, 그 중요한 회계처리 방침은 다음과 같습니다.

한편, 회사의 정기주주총회 제출용 당기 재무제표는 2007년 5월 2일에 개최될 이사회에서 사실상 확정될 예정입니다.

1) 새로운 기업회계기준서의 도입

한국회계기준위원회는 기존의 기업회계기준을 전면적으로 개정하여 기업회계기준서 제1호부터 제25호까지를 당기말 현재까지 제정하였습니다. 동 기업회계기준서 중 제1호 내지 제17호(제11호는 제외)는 당기 이전에 의무적용되고 있으며, 제18호 내지 제20호는 당기부터 의무적용되고 있습니다. 한편, 제11호, 제21호 내지 제25호는 당기 이후부터 의무적용될 예정입니다. 이러한 새로운 기업회계기준서의 적용으로 인하여 회사의 순자산 및 손익에 미치는 영향은 없습니다.

2) 수익인식기준

회사는 보험료수익을 보험료의 회수기일이 도래한 때 수익으로 인식하고 있습니다. 다만, 보험료납입의 유예로 인하여 보험기간 개시일 현재 제1회 보험료(전기납) 또는 보험료 전액(일시납)이 회수되지 않은 보험계약의 경우에는 보험기간 개시일이 속하는 회계연도의 수익으로 인식하고 있습니다. 한편, 대차대조표일 현재 납입은 되었으나 납입기일이 도래하지 않은 보험료는 가수보험료로 계상하고 있습니다.

또한 회사는 예금, 대출채권 및 유가증권 등에서 발생하는 이자수익을 기간의 경과에 따라 인식하고 있으나, 대차대조표일 현재 원금 또는 이자의 연체가 일정기간이 경과한 대출채권 및 부도거래처에 대한 채권 등에서 발생하는 이자수익은 현금의 회수시점에 이자수익을 인식하고 있습니다.

3) 유가증권의 평가

유가증권은 취득을 위하여 제공한 대가의 시장가격에 취득부대비용을 포함한 가액을 취득원가로 하고 있으며, 제공한 대가의 시장가격이 없는 경우에는 취득한 유가증권의 시장가격을 취득원가로 하고 있습니다. 한편, 제공한 대가와 취득한 유가증권 모두 시장가격이 없는 경우에는 공정가액을 추정하여 취득원가로 계상하고 있습니다.

취득한 유가증권은 만기보유증권, 단기매매증권, 매도가능증권으로 분류하여 회계처리하고 있는 바, 만기가 확정된 채무증권으로서 상환금액이 확정되었거나 확정이 가능한 채무증권을 만기까지 보유할 적극적인 의도와 능력이 있는 경우에는 만기보유증권으로 분류하고 있으며, 주로 단기간내의 매매차익을 목적으로 취득한 유가증권으로서 매수와 매도가 적극적이고 빈번하게 이루어지는 경우 단기매매증권으로 분류하고 있습니다. 또한, 단기매매증권이나 만기보유증권으로 분류되지 아니하는 유가증권은 매도가능증권으로 분류하고 있습니다.

만기보유증권은 취득원가와 만기 액면가액의 차이를 상환기간에 걸쳐 유효이자율법에 의하여 상각하여 취득원가와 이자수익에 가감하고 있으며, 이러한 상각후 취득원가를 대차대조표가액으로 계상하고 있습니다.

단기매매증권과 매도가능증권은 공정가액으로 평가하고 있습니다. 시장성있는 유가증권은 시장가격을 공정가액으로 보며 시장가격은 대차대조표일 현재의 증가로 하고 있습니다. 매도가능증권 중 시장성이 없는 지분증권의 공정가액을 신뢰성 있게 측정할 수 있는 경우를 제외하고는 취득원가로 평가하고 있습니다. 공정가액 평가에 따라 발생하는 단기매매증권에 대한 미실현보유손익은 당기손익으로 처리하고 있으며 매도가능증권에 대한 미실현보유손익은 매도가능증권평가손익(자본조정)으로 처리하고, 매도가능증권평가손익의 누적금액은 매도가능증권을 처분하거나 감액손실을 인식하는 시점에 일괄하여 당기손익으로 처리하고 있습니다.

유가증권으로부터 회수할 수 있을 것으로 추정되는 금액(회수가능가액)이 채무증권의 상각후 취득원가 또는 지분증권의 취득원가보다 작고 감액손실이 발생하였다는 객관적인 증거가 있는 경우에는 감액손실을 인식하여 당기손익으로 처리하고 있습니다. 만기보유증권에 대하여 감액손실의 회복이 감액손실 인식 후의 발생한 사건과 객관적으로 관련된 경우에는 회복된 금액을 당기이익으로 인식하되 회복 후 장부가액이 당초에 감액손실을 인식하지 않았다면 회복일 현재의 상각후 취득원가가 되었을 금액을 초과하지 않도록 하고 있습니다. 또한, 공정가액으로 평가하는 매도가능증권에 대하여 감액손실의 회복이 감액손실을 인식한 기간 후에 발생한 사건과 객관적으로 관련된 경우에는 이전에 인식하였던 감액손실 금액을 한도로 하여 회복된 금액을 당기이익으로 인식하고 있습니다.

4) 대손충당금

회사는 대출채권 등에 대한 대손충당금을 설정함에 있어서 보유자산에 대한 개별적인 분석 및 과거의 대손경험율에 의하여 산출한 대손추산액과 보험업회계처리준칙 '28-3'에 의거 금융감독원의 보험감독규정에 의한 대손추산액 중 큰 금액을 대손충당금으로 설정하고 있습니다. 금융감독위원회가 제정한 보험업감독규정에서는 보험사업자는 차주의 채무상환능력과 금융거래내용 등을 감안하여 보유자산의 건전성을 "정상", "요주의", "고정", "회수의문" 및 "추정손실"의 5단계로 분류하고 각 분류별로 적정한 수준의 대손충당

금을 설정할 것을 요구하고 있는 바, 회사는 기업대출의 경우정상분류채권의 0.5% 이상, 요주의분류채권의 2% 이상, 고정분류채권의 20% 이상,회수의문분류채권의 50% 이상, 추정손실분류채권의 100% 상당액을 합계한 금액을 대손충당금으로 설정하고 있습니다. 가계대출의 경우 정상분류채권의 0.75% 이상,요주의분류채권의 5% 이상, 고정분류채권의 20% 이상, 회수의문분류채권의 50% 이상, 추정손실분류채권의 100% 상당액을 대손충당금으로 계상하고 있습니다.

5) 유형자산의 평가 및 감가상각

유형자산의 취득원가는 당해 자산의 제작원가 또는 매입원가에 취득부대비용을 가산한 가액으로 계상하고 자산재평가법의 규정에 의하여 재평가한 경우에는 재평가액으로 계상하고 있습니다. 한편, 교환, 현물출자, 증여, 기타 무상으로 취득한 자산의 가액은 공정가액을 취득원가로 하고 있습니다.

회사는 유형자산의 취득 또는 완성후의 지출로서 가장 최근에 평가된 성능수준을 초과하여 미래 경제적 효익을 증가시키는 지출은 자본적 지출로, 당해자산의 원상을 회복시키거나 능률유지를 위한 지출은 수익적 지출로 처리하고 있습니다.

한편, 회사는 자산의 제조, 매입, 건설 또는 개발과 관련한 금융비용을 기간비용으로 회계처리하는 방침인 바, 이에 따라 당해 유형자산의 취득원가에 산입한 금융비용은 없습니다.

유형자산의 감가상각은 경제적 효익이 발생하는 기간에 걸쳐 정률법으로 계산하고 있으며 회사가 적용하고 있는 자산별 내용연수는 다음과 같습니다.

자산	내용연수	감가상각법
비품	5년	정률법
차량운반구	5년	정률법

6) 무형자산의 평가 및 상각

회사는 전산시스템 개발활동 관련 비용 중 일정요건을 충족하는 미래 경제적 효익이 확실한 비용은 개발비의 과목으로 무형자산으로 처리하고 있으며, 소프트웨어와 기타의 무형자산은 당해 자산의 제작원가 또는 매입가액에 취득부대비용을 가산한 가액을 취득원가로 계상하며, 당해 자산의 사용가능한 시점부터 경제적 효익이 발생하는 기간에 걸쳐 정액법으로 상각하고 있습니다. 무형자산의 내용연수는 다음과 같습니다.

구분	내용연수
소프트웨어	5년
개발비	5년
기타의 무형자산	5년

7) 책임준비금

회사는 보험업법 제120조 규정에 의거하여 재정경제부장관이 인가한 보험약관과 보험료 및 책임준비금 산출방법서에 따라 산출된 금액을 책임준비금으로 설정하고 있습니다. 책임준비금 전입액은 당기말 총액과 전기말 총액의 차액만을 계상하도록 규정되어 있으며 책임 준비금의 개별내용은 다음과 같습니다.

① 지급준비금

당기말 현재 보험계약과 관련하여 보험금 또는 환급금에 관하여 소송에 계류 중에 있는 금액이나 지급이 확정된 금액과 이미 보험사고의 발생으로 인하여 보험금 등으로 지급하여야 할 의무가 있다고 인정되는 금액 중 아직 지급되지 아니한 금액에 소송이나 중재 등 보험사고 해결과정에서 발생하는 비용 등을 가산하고, 보험사고의 해결과정에서 취득하는 담보자산의 매각 또는 구상권 등 기타 권리의 행사로 인한 회수가능액을 차감한 금액입니다.

② 미경과보험료적립금

납입기일이 당사업연도에 속하는 수입보험료 중 당기말 현재 기간이 경과하지 아니한 보험료 상당액입니다.

8) 비상위험준비금

회사는 예측불가능한 위험으로 인한 거대손실을 보전하기 위하여, 일반 및 자동차보험 종목별 보유보험료에 적립기준율(화재: 5%, 해상: 3%, 자동차: 2%, 보증: 6%, 특종: 5%, 수재 및 해외원보험: 3%)을 곱한 금액을 회계연도 결산일전 1년간의 경과보험료의 50% 해당액(자동차는 40%)을 적립한도로 하여 계상하고 있으며, 보험종목별로 경과위험손해율이 화재: 120%, 해상·자동차·특종: 110%, 보증: 140%를 초과(수재 및 해외원보험은 경과손해율이 80%를 초과)하는 경우 그 초과금액 이내에서환입할 수 있습니다.

9) 구상채권

회사는 보험업회계처리준칙 및 보험업감독규정에 따라 구상채권을 계상하고 있으며, 그 계상방법은 직전 3개연도에 회입된 보험금 환입금액을 순보험금으로 나누어 산출한 구상율에 당기말 현재 직전 1년간 지급된 순보험금을 곱하여 산출합니다.

10) 퇴직급여충당금

회사는 대차대조표일 현재 1년 이상 근속한 전임직원이 퇴직할 경우에 지급하여야 할 퇴직금 추계액(근로기준법과 회사의 퇴직금지급규정 중 큰 금액) 전액을 퇴직급여충당금

으로 계상하고 있습니다. 당기말 및 전기말 현재 퇴직금 추계액은 각각 10,064백만원 및 8,148백만원입니다. 또한 회사는 임직원의 퇴직금 지급을 위하여 당기말 및 전기말 현재 퇴직금 추계액의 각각 36.4% 및 54.3%에 대하여 퇴직보험에 가입하고 있으며, 당기말 및 전기말 현재 각각 3,667백만원 및 4,423백만원의 퇴직보험예치금은 퇴직급여충당금에서 차감하는 형식으로 표시하고 있습니다.

한편 당기 및 전기 중 실제로 지급한 퇴직금은 각각 2,042백만원 및 1,205백만원입니다.

11) 외화자산·부채의 환산

회사는 비화폐성 외화자산 및 부채에 대하여 당해자산을 취득하거나 당해 부채를 부담한 당시의 환율을 적용하여 환산하고, 화폐성 외화자산 및 부채는 대차대조표일 현재의 고시되는 기준환율(당기말: 940.30원/US\$, 전기말: 975.90원/US\$)로 환산하고 있으며, 환산손익은 당기손익으로 계상하고 있습니다.

12) 법인세비용 및 이연법인세자산(부채)

법인세비용은 법인세법 등의 법령에 의하여 당기에 부담할 법인세 및 법인세에 부가되는 세액의 합계에 당기 이연법인세 변동액을 가감한 금액으로 계상하고 있습니다. 회사는 회계상 자산·부채의 장부가액과 세무가액의 차이인 일시적차이에 대한 법인세효과를 이연법인세자산 또는 이연법인세부채로 인식하고 있으며, 동일한 과세당국과 관련된 이연법인세자산과 이연법인세부채를 각각 상계하여 대차대조표에 표시하고 있습니다.

13) 파생상품

파생상품은 당해 계약에 따라 발생한 권리와 의무를 자산, 부채로 계상하여 공정가액으로 평가한 금액을 대차대조표가액으로 하고 평가시 발생한 손익은 발생시점에 당기손익으로 인식하고 있습니다. 다만, 현금흐름 위험회피를 목적으로 하는 파생상품의 평가손익 중 위험회피에 효과적이지 못한 부분은 당기손익으로 인식하고 위험회피에 효과적인 부분은 자본조정으로 계상하고 있습니다.

(2) 대출금, 예치금 등 주요 계정과목 내역

(단위 : 천원)

과목	당기	전기
부동산담보대출금	502,405	204,524
신용대출금	352,300	317,800
지급보증대출금	7,924,002	6,275,240
예치금	0	0
합계	8,778,707	6,797,564

(3) 사용제한 자산 내역

(단위 : 천원)

과목	거래처	당기	전기	제한내용
정기예금	하나은행	200,000	200,000	질권설정
기타예금	하나은행 외	8,000	8,000	당좌개설보증금
퇴직보험예치금	교보생명 외	3,666,778	4,423,211	종업원 퇴직금
합계		3,874,778	4,631,211	

(4) 보험가입, 담보제공자산 내역

(단위 : 천원)

보험종류	부보자산	부보금액	보험회사
화재보험	전산, 집기	7,179,727	대한화재
동산종합	PC, 집기	1,284,891	대한화재
보증보험	임차보증금	60,000	서울보증보험
영업배상	간판종합	대물 300,000 대인 300,000	LIG 손해

(5) 충당금 내역

(단위 : 천원)

구 분	당기	전기
대 손 충 당 금	183,275	153,987
퇴직급여충당금	10,064,413	8,147,610
감가상각누계액	16,779,510	14,940,541
기타충당금	0	0

주) 기타충당금은 투자부동산 관련 가치하락손실충당금 등을 말함.

(6) 배당제한 이익잉여금 내역 등

해당사항없음

5.

5-1.

교보자동차보험주식회사
주주 및 이사회 귀중

본 감사인은 첨부된 교보자동차보험주식회사의 2007년 3월 31일과 2006년 3월 31일 현재의 대차대조표와 동일로 종료되는 양 회계연도의 손익계산서, 결손금처리계산서 및 현금흐름표를 감사하였습니다. 이 재무제표를 작성할 책임은 회사 경영자에게 있으며 본 감사인의 책임은 동 재무제표에 대하여 감사를 실시하고 이를 근거로 이 재무제표에 대하여 의견을 표명하는데 있습니다.

본 감사인은 대한민국의 회계감사기준에 따라 감사를 실시하였습니다. 이 기준은 본 감사인이 재무제표가 중요하게 왜곡표시되지 아니하였다는 것을 합리적으로 확신하도록 감사를 계획하고 실시할 것을 요구하고 있습니다. 감사는 재무제표상의 금액과 공시내용의 근거가 되는 증거를 시사의 방법을 적용하여 검증하는 것을 포함하고 있습니다. 또한 감사는 재무제표의 전반적인 표시내용에 대한 평가뿐만 아니라 재무제표 작성을 위해 경영자가 적용한 회계원칙과 유의적 회계추정에 대한 평가를 포함하고 있습니다. 본 감사인이 실시한 감사가 감사의견 표명을 위한 합리적인 근거를 제공하고 있다고 본 감사인은 믿습니다.

본 감사인의 의견으로는 상기 재무제표는 교보자동차보험주식회사의 2007년 3월 31일과 2006년 3월 31일 현재의 재무상태와 동일로 종료되는 양 회계연도의 경영성과 그리고 결손금의 변동과 현금흐름의 내용을 대한민국에서 일반적으로 인정된 회계처리기준에 따라 중요성의 관점에서 적정하게 표시하고 있습니다.

안진회계법인
대표이사 양승우

6.

6-1.

해당사항없음

6-2.

(단위 : 백만원)

구 분	조 달		운 용		비 고 2)
	과 목	금 액	과 목	금 액	
타보험사					
소 계					
은행			정기예금(국민은행)	5,000	
			정기예금(제일은행)	5,000	
			정기예금(하나은행)	10,200	
			MMDA(하나은행)	17,800	
소 계				38,000	
기타금융기관1)	차입금(Munich Re)	9,873	수익증권(서울증권)	10,094	
소 계		9,873		10,094	
합 계		9,873		48,094	

주 1) 기타 금융기관은 타보험사 및 은행을 제외한 제2금융권 및 외국금융기관을 말함.

2) 타금융기관과 특별한 거래약정이 있는 경우 기재할 것.

6-3.

1) 감사(위원회), 준법감시인 등 내부통제기구현황과 변동사항

- ▶ 감 사 : 김병채 (2007년5월22일 선임)
감사업무 지원팀 : 3명
- ▶ 준법감시인 : 용명원 (2005년8월12일 선임)
준법감시담당자 : 27명

2) 감사의 기능과 역할

- ▶ 감사의 기능
감사는 회사의 내부통제제도의 적정성을 기하여 업무의 효율화, 재무제표의 신뢰도 제고, 금융관련 제반 리스크의 최소화, 회사 경영합리화에 기여함을 목적으로 함
- ▶ 감사의 직무
 - 재무감사, 업무감사, 준법감사, 경영감사, IT감사 등으로 구분되는 내부감사 계획의 수립, 집행, 결과평가, 사후조치, 개선방안 제시
 - 회사의 전반적인 내부통제시스템에 대한 평가 및 개선방안 제시
 - 감사보조조직의 장에 대한 임면 동의 및 외부감사인 선임의 승인
 - 감사결과 지적사항에 대한 조치 확인
 - 관계법령 또는 정관에서 정한 사항과 이사회가 위임한 사항의 처리
 - 기타 감독기관의 지시, 이사회가 필요하다고 인정하는 사항에 대한 감사

3) 내부검사부서 검사방침

- ▶ 고객의 권익보호
: 고객정보나 관리데이터의 보안성 감사 / 고객서비스 제공 및 관리의 적합성 감사 / 고객 민원 처리의 적정성 감사
- ▶ 경영합리화에 기여
: 사전적 예방감사를 통한 금융관련 제반 리스크의 최소화 / 비효율적인 업무 프로세스의 개선안 모색 / 재무제표의 신뢰도 제고
- ▶ 내부통제 및 리스크관리 강화
: 자가진단 정착 및 점검을 통한 취약분야 시정,보완 / 상시감시 항목 개발 및 전산화를 통한 상시 모니터링 / 건전한 조직문화 정착을 위한 위해요인의 시정 및 관리 감독 강화

4) 검사 실적

- FY2006 일상감사 실적 : 총 509건
- FY2006 일반감사 실적 : 총 54개팀(센터포함)
- FY2006 특별감사 실적 : 시재감사 2회, 특별감사 5회

5) 준법감시인의 주요 임무

- 내부통제제도 총괄
- 윤리강령 및 내부통제기준의 제정
- 일상업무에 대한 결재, 확인
- 준법감시 보고

6) 준법감시인의 주요활동내역

- 내부통제자율평가 실시(상·하반기)
9개 평가부문 > 55개 평가항목 > 183개 체크항목 > 685개 세부점검사항 2등급 확정
- 준법감시매뉴얼 제작·배포
- 일상감시 및 일상감사 업무기준 개정
- 표준계약서 개정
- 고객센터센터 모니터링 실시
- 내부회계관리제도 전사적 통제부문 구축
- KMS전산등록 사규의 체제정비(사규 및 시행세칙 정비)
- 업계모임 참여원칙 및 프로세스 구축, 시행
- 통신판매가이드라인 관련 모니터링 실시
- 개인정보노출자 금융사고 예방 시스템 운영
: 금융감독원의 금융정보교환망(FINES)과 연계하여 총 217건 등록, 26건 해제
- 준법윤리 마인드 확산을 위한 준법감시담당자 교육(매분기 1회)실시
- 다양한 고발채널을 통한 내부고발시스템 구축
- 제 규정·지침, 마케팅, 신규사업, 인수지침, 감독기관 제출서류 등에 대한 사전 감시 및 팀별 체크리스트 확인 : 결재, 확인 총 420건
- 제반계약서 및 제규정 정비
 - * 외부감사계획서 외 63건 검토
 - * 예산관리규정 19건 제/개정안 사전검토

6 - 4.

해당사항없음

6 - 5.

해당사항없음

7.

7-1.

(2007년 5월 31일 현재)

(단위 : 주, %)

주 주 명	소유주식수	소유비율
AXA.S.A	10,464,152	74.74
국민연금	360,000	2.57
한국전자인증	275,563	1.97
조규식	210,577	1.50
황성호	186,666	1.33
김성희	140,000	1.00

7-2.

(2007년 5월 31일 현재)

(단위 : 주, %)

구 분	주 주 수		소유주식수	
		비율		비율
정부 및 정부관리기업체	1	0.35	360,000	2.57
은행	0	0.00	0	0.00
보험회사	0	0.00	0	0.00
증권회사	0	0.00	0	0.00
투자신탁회사	0	0.00	0	0.00
기타법인	9	3.12	793,732	5.67
개인 및 기타	277	96.18	2,382,116	17.02
외국인(법인)	1	0.35	10,464,152	74.75
계	288	100.00	14,000,000	100.00

8.

8-1.

(2007년 5월 31일 현재)

상근임원·사외이사·이사대우	성 명	직 명	담당업무 또는 주된 직업
상근임원	기 마르시아	대표이사 사장	대표이사 겸 Sales & Marketing 본부장
상근임원	오두환	이사 부사장	경영지원담당
상근임원	신창훈	상무이사	Customer Service 본부장
상근임원	박일용	상무이사	Direct Operations 본부장
감 사	김병채	감사	상임감사

8-2.

(2007. 5. 31 현재)

(단위 : 명)

구 분		FY2006	FY2005
임 원	상근임원	5	6
	사외이사	0	0
	이사대우	0	2
일반직원	책 임 자	85	88
	사 원	510	545
기 타 직 원		601	508
소 계		1,201	1,149
해외근무	국내파견인원	0	0
직 원	국외현지채용인	0	0
합 계		1,201	1,149

주) FY2005의 비상근 등기임원 2명은 ‘이사대우’로 분류하였으며, 기타직원은 별정직원 및 상담원이 포함되어 있음

9.

9-1.

(단위 : 백만원)

구분	FY2006	FY2005
임직원대출잔액	8,778	6,798

9-2.

해당사항없음

10.

10-1.

해당사항없음

10-2.

구분	당기		전기	
	하반기 (2006. 7~12월)	상반기 (2005. 1~6월)	하반기 (2005. 7~12월)	상반기 (2005. 1~6월)
민원발생 평가순위	2등급(양호)	5위	5위	5위

주 1) 민원발생현황은 CY(1 월~12 월) 기준임.

주 2) 민원발생평가 순위

: 금융감독원에서 손해보험사들의 민원발생지수를 기준으로 민원처리의 적정성을 평가한 순위이며, 상위순위일수록 상대적으로 민원처리과정이 양호함.

10-3.

용 어	내 용
1. 주요경영현황	
1) 대주주	당해연도말 현재 지분율 1%이상인 자
2) 원수보험료	원수보험계약에 의하여 수입된 보험료
3) 원수보험금	원보험계약의 보험사고로 보험금수익자에게 지급한 보험금
4) 순사업비	지급경비에서 수입경비를 차감한 금액
5) 보험영업이익	보험영업수익에서 보험영업비용을 차감한 금액
6) 투자영업이익	투자영업수익에서 투자영업비용을 차감한 금액
7) 영업손익	보험영업이익+ 투자영업이익-책임준비금전입액-비상위험준비금전입액
8) 당기순이익	영업손익+ 기타손익+ 특별계정손익+ 특별이익-특별손실-법인세비용

9) 손해율	(발생손해액 / 경과보험료) × 100
10) 사업비율	(사업비 / 보유보험료) × 100
11) 운용자산이익율	$(\text{투자영업손익} / \text{경과운용자산}) \times 100 \times 4 / \text{경과분기수}$ ※ 투자영업손익 = 투자영업수익 - 투자영업비용 ※ 경과운용자산 = (기초운용자산 + 기말운용자산 - 투자영업손익) / 2
12) 신용평가등급	신용평가 전문기관에서 정한 등급을 의미하며, 평가등급으로는 채무의 상환능력을 평가한 장·단기 신용등급 등이 있음. 장기신용등급은 장기 채무 상환능력 및 상환불능 위험, 투자자에 법적인 보호정도 등을 나타내는 것이며, 단기신용등급은 1년 미만 단기 채무상환능력 및 상환불능 위험 등을 나타냄. 각 신용평가 기관별로 신용등급 체계는 다르게 표현될 수 있음.
13) 지급여력비율	지급여력비율이란 보험계약자에 대한 채무를 안정적으로 확보기 위해 보험종목별 위험도에 따라 보험계약준비금에 더해 보유하여야 할 자산기준에 대한 순자산 비율을 말하고, 이는 보험회사 재무구조의 건전성을 나타내는 지표이며 다음과 같이 산출합니다. (1) 지급여력비율 = (지급여력금액/지급여력기준금액) × 100 (2) 지급여력금액 : 납입자본금, 자본잉여금, 이익잉여금, 비상위험준비금 등의 합계액에서 미상각신계약비, 무형자산 등의 합계액을 차감한 금액으로 하며, 이는 보험회사가 보유하고 있는 순자산가치를 의미한다. (보험업감독규정 56조에 의해 산출한다.) (3) 지급여력기준금액 : 일반보험과 장기보험의 위험보험에 대한 보험료 기준 산출액과 보험금기준 산출액 중 큰 금액의 합계액과 장기보험의 책임준비금(계약자이익배당준비금 및 미상각신계약비 차감)의 4%의 금액의 합산금액으로 하며, 이는 보험종목별 위험도에 따라 보험계약준비금에 더해 보유하여야 할 자산기준을 의미한다. (보험업감독규정 57조 제2항에 의해 산출한다.)
2. 회사의 개황	
1) 주주배당액	1주당 배당금액을 나타내는 것으로 아래의 산식으로 산출합니다. ※ 주당배당액 : 배당금액/발행주식수
3. 사업의 내용	
1) 현금및 예치금	현금, 예금, 단자어음, 금전신탁, 단체퇴직보험예치금, 선물거래예치금
2) 단기매매증권	단기매매차익을 위해 취득한 유가증권으로서 매수와 매도가 적극적이고 빈번하게 이루어지는 것에 한합니다.
3) 매도가능증권	단기매매증권 또는 만기보유증권으로 분류되지 아니하는 유가증권

4) 만기보유증권	만기가 확정된 채무증권으로 상환금액이 확정되었거나 확정이 가능한 채무증권을 만기까지 보유할 적극적 의도 또는 능력이 있는 경우에 한합니다.
5) 대출채권	경제적 실질이 이자수취를 목적으로 담보를 제공받거나 신용으로 일정기간 동안 또는 동기간 종료시 원리금의 반환을 약정하고 자금을 대여하는 금액을 말합니다. 콜론, 보험약관대출금, 유가증권담보대출금, 부동산담보대출금, 신용대출금, 지급보증대출금, 기타대출금으로 구분합니다.
6) 고정자산	유형자산과 무형자산을 말합니다. 비품, 차량운반구, 영업권, 창업비, 개발비, 소프트웨어 등
7) 유가증권평가손익	회계결산일 현재 보유하고 있는 유가증권의 취득원가와 당해 회계연도말의 시가 또는 순자산가액과의 차이
8) 보험계약준비금	<p>책임준비금+ 비상위험준비금</p> <p>(1) 책임준비금 : 보험계약자 또는 수익자에게 장래에 보험금, 환급금, 배당금을 지급하기 위하여 적립한 금액</p> <ul style="list-style-type: none"> - 지급준비금 : 대차대조표일 현재 보험금 등의 지급사유가 발생한 계약에 대하여 소송에 계류 중에 있는 금액과 이미 보험금 지급사유가 발생하였으나 보험금 지급금액의 미확정 등으로 아직 지급하지 아니한 금액 - 미경과보험료 : 대차대조표일 현재 회수된 보험료 중 차기 이후에 속하는 미경과보험료 해당액 적립금 <p>(2) 비상위험준비금 : 거대 재해 등으로 인한 비상위험에 대비하기 위하여 적립하는 준비금</p>
9) ROA (Return on Assets)	보험회사의 총자산을 사용하여 이익을 어느 정도 올리고 있는가를 나타내는 보험회사의 이익창출능력으로 자산대비수익률이라고도 합니다.
10) ROE (Return on Equity)	보험회사에 투자된 자본을 사용하여 이익을 어느 정도 올리고 있는가를 나타내는 보험회사의 이익창출능력으로 자기자본수익률이라고도 합니다.
11) 임직원당 거수원수보험료	임직원 거수원수보험료/평균 임직원수
12) 모집인당 거수원수보험료	모집인 거수원수보험료/평균 모집인수
13) 대리점당 거수원수보험료	대리점 거수원수보험료/평균 대리점수

4. 재무에 관한 사항

1) 부실대출

총대출 중 고정, 회수의문 및 추정손실을 합한 것으로 손보사의 자산건전성을 측정 할 수 있는 지표입니다.

(1) 고정은 다음의 1에 해당하는 자산을 말합니다.

- 경영내용, 재무상태 및 미래현금흐름 등을 감안할 때 채무상환능력의 저하를 초래할 수 있는 요인이 현재화되어 채권회수에 상당한 위험이 발생한 것으로 판단되는 거래처(고정거래처)에 대한 자산
- 3월 이상 연체대금을 보유하고 있는 거래처에 대한 자산 중 회수예상가액 해당부분
- 최종부도 발생, 청산·파산절차 진행 또는 폐업 등의 사유로 채권회수에 심각한 위험이 존재하는 것으로 판단되는 거래처에 대한 자산 중 회수예상가액 해당부분
- “회수의문거래처” 및 “추정손실거래처”에 대한 자산 중 회수예상가액 해당부분

(2) 회수의문은 다음의 1에 해당하는 자산을 말합니다.

- 경영내용, 재무상태 및 미래현금흐름 등을 감안할 때 채무상환능력이 현저히 악화되어 채권회수에 심각한 위험이 발생한 것으로 판단되는 거래처에 대한 자산 중 회수예상가액 초과부분
- 3월 이상 12월 미만 연체대출금을 보유하고 있는 거래처에 대한 자산 중 회수예상가액 초과부분

(3) 추정손실은 다음의 1에 해당하는 자산을 말합니다.

- 경영내용, 재무상태 및 미래현금흐름 등을 감안할 때 채무상환능력의 심각한 악화로 회수불능이 확실하여 손실처리가 불가피한 것으로 판단되는 거래처에 대한 자산 중 회수예상가액 초과부분
- 12월 이상 연체대금을 보유하고 있는 거래처에 대한 자산 중 회수예상가액 초과부분
- 최종부도 발생, 청산·파산절차 진행 또는 폐업 등의 사유로 채권회수에 심각한 위험이 존재하는 것으로 판단되는 거래처에 대한 자산 중 회수예상가액 초과부분

2) 부실자산비율

(가중부실자산 / 자산건전성 분류대상 자산) × 100

- ※ 자산건전성 분류대상자산 : 보험감독규정 시행세칙 (별지 제9-2호) "자산건전성분류기준"에 의하여 건전성 분류대상이 되는 자산
- ※ 가중부실자산 : 자산건전성 분류대상자산중 건전성 분류에 따른 고정분류자산의 20%, 회수의문분류자산의 75%, 추정손실분류자산의 100% 상당액을 합계한 금액

3) 위험가중자산 비율	(위험가중자산 / 총자산)× 100
	<p>※ 위험가중자산이란 보유자산의 신용도(예시:채권발행기관의 신용도, 차주의 신용도 등) 및 자산의 성격별로 예상손실액을 추정된 것을 말하며, 총자산 중 미상각신계약비 및 영업권을 제외한 자산에 대하여 감독원장이 별도로 정하는 기준에 따라 자산별 위험가중치를 부과하여 산출합니다. 통상적으로 위험가중치는 과거 경험율을 기초로 결정됩니다.</p>
4) 유동성비율	손보사의 지급능력을 표시하는 지표로 그 비율이 높을수록 고객의 인출요구에 대한 지급능력이 높다는 것을 의미합니다.
5) 현금수지차비율	<p>(현금수지차/보유보험료)×100</p> <p>현금수지차 : 보험영업수지차(보유보험료-순보험금-장기환급금-사업비)+ 보험영업외수지차(투자영업수지차+ 영업외수지차+ 특별손익)-보험미수금증가액+ 보험미지급금증가액</p>
6. 지배구조 및 관계회사 현황	
1) 자회사 - 연결대상자회사	<p>손보사가 해당 회계연도말 현재 다른 회사의 발행주식에 대하여 아래와 같이 소유하고 있는 경우 그 다른 회사를 연결대상자회사라고 합니다.</p> <p>(1) 다른 회사에 대한 손보사의 지분율이 50% 초과하는 경우</p> <p>(2) 다른 회사에 대한 손보사의 지분율이 30% 초과하면서 최대주주인 경우</p> <p>(3) 손보사와 손보사의 종속회사(종속회사의 종속회사 포함)가 합하여 위의 (1),(2)에 규정된 방법으로 주식을 소유하거나 실질지배력을 보유함으로써 다른 회사를 지배하는 경우</p> <p>※ 종속회사 : 위의 (1),(2)에서 말하는 “다른 회사”를 "종속회사"라 합니다</p>
- 비연결자회사	손보사의 지분율이 10% 초과하면서 연결대상이 아닌 다른 회사를 비연결자회사라고 합니다.