

적용일자 : 2024.02.01

다이렉트해외여행보험 (단체용)

AXA손해보험주식회사

다이렉트해외여행보험(단체용) 약관

목차

보험용어 해설	5
가입자 유의사항	7
주요내용 요약서	9
보험금 지급절차 안내	12
주요민원 사례	13
신용정보 제공·활용에 대한 고객 권리 안내문	14
제1절 보통약관	16
제1관 목적 및 용어의 정의	16
제1조(목적)	
제2조(용어의 정의)	
제2관 보험금의 지급	17
제3조(보험금의 지급사유)	
제4조(보험금 지급에 관한 세부규정)	
제5조(보험금을 지급하지 않는 사유)	
제6조(보험금 지급사유의 통지)	
제7조(보험금의 청구)	
제8조(보험금의 지급절차)	
제9조(보험금 받는 방법의 변경)	
제10조(주소변경통지)	
제11조(보험수익자의 지정)	
제12조(대표자의 지정)	
제3관 계약자의 계약 전 알릴 의무 등	22
제13조(계약 전 알릴 의무)	
제14조(상해보험계약 후 알릴 의무)	
제15조(알릴 의무 위반의 효과)	
제16조(사기에 의한 계약)	
제4관 보험계약의 성립과 유지	25
제17조(보험계약의 성립)	
제18조(청약의 철회)	
제19조(약관교부 및 설명의무 등)	
제20조(계약의 무효)	
제21조(계약내용의 변경 등)	

제22조(보험나이 등)
제23조(계약의 소멸)

제5관 보험료의 납입	30
제24조(제1회 보험료 및 회사의 보장개시)	
제25조(제2회 이후 보험료의 납입)	
제26조(보험료의 납입이 연체되는 경우 납입최고(독촉)와 계약의 해지)	
제27조(보험료의 납입을 연체하여 해지된 계약의 부활(효력회복))	
제28조(강제집행 등으로 인하여 해지된 계약의 특별부활(효력회복))	
제6관 계약의 해지 및 보험료의 환급 등	33
제29조(계약자의 임의해지 및 피보험자의 서면동의 철회)	
제29조의2(위법계약의 해지)	
제30조(중대사유로 인한 해지)	
제31조(회사의 파산선고와 해지)	
제32조(보험료의 환급)	
제7관 분쟁의 조정 등	35
제33조(분쟁의 조정)	
제34조(관할법원)	
제35조(소멸시효)	
제36조(약관의 해석)	
제37조(설명서 교부 및 보험안내자료 등의 효력)	
제38조(회사의 손해배상책임)	
제39조(개인정보보호)	
제40조(준거법)	
제41조(예금보험에 의한 지급보장)	
제2절 특별약관	38
1. 해외여행중실손의료비 특별약관	38
2. 해외여행중질병사망 및 80%이상 후유장해 특별약관	93
3. 해외여행중배상책임 특별약관	95
4. 해외여행중휴대품손해(분실제외) 특별약관	102
5. 해외여행중항공기납치 특별약관	106
6. 해외여행중중대사고구조송환비용(7일이상) 특별약관	107
7. 해외여행중중대사고로인한여행중단추가비용 특별약관	109
8. 항공기및수하물자연보상 특별약관	111
9. 해외여행중여권분실재발급비용 특별약관	113

제3절 제도성 특별약관	115
1. 지정대리청구서비스 특별약관	115
2. 장애인전용보험전환 특별약관	116
3. 단체계약 특별약관	119
4. 단체계약 보험료정산 추가특별약관	121
5. 보험기간 설정에 관한 특별약관	122
6. 해외여행 포괄계약 특별약관	123
7. 후유장해보험금만의 지급 특별약관	124
8. 적용환율 특별약관	124
9. 제재위반부담보 특별약관	124
【별표1】장해분류표	125
【별표2】보험금을 지급할 때의 적립이율 계산	147
【별표3】해외여행통지	148
【부록】약관에서 인용된 법령	149

이 약관은 금융소비자 보호에 관한 법률 등 관계 법령 및 내부통제기준에 따른
절차를 거쳐 제공됩니다.

보험용어 해설

- **보험약관**
 - 보험계약에 관하여 보험계약자와 보험회사 상호간에 이행하여야 할 권리와 의무를 규정한 것
- **보험증권**
 - 보험계약의 성립과 그 내용을 증명하기 위하여 보험회사가 보험계약자에게 드리는 증서
- **보험회사**
 - 보험사고 발생시 보험금 지급의무를 부담하는 자로서, 보험사업을 영위하는 회사
- **보험계약자**
 - 보험회사와 보험계약을 체결하고 보험료 납입의무를 지는 사람
- **피보험자**
 - 보험사고 발생의 대상이 되는 사람. 또는 보험사고가 발생함으로써 손해를 입을 수 있는 사람
- **보험수익자**
 - 보험계약에 의하여 보험금을 지급받는 자를 말하며, 보험사고가 발생하는 경우 회사에 대하여 보험금의 지급을 청구할 수 있는 사람
- **대리인**
 - 다른 사람을 대신하여 의사 표시를 하고 또 의사 표시를 받을 권한을 가진 사람
- **보험목적**
 - 보험사고의 발생의 객체가 되는 경제상의 재화
- **보험가액**
 - 보험 이익의 경제적가치이며, 보험사고가 발생하였을 경우에 피보험자가 입게 되는 손해액의 최고 견적액
- **보험금**
 - 피보험자에게 보험금 지급사유가 발생하였을 때 보험회사가 보험수익자(또는 피보험자)에게 지급하는 금액
- **환급보험료**
 - 계약의 효력상실 또는 해지시 보험계약자에게 돌려주는 금액

○ **보험기간**

- 회사의 책임이 시작되어 끝날 때까지의 기간으로 보험증권에 기재된 기간

○ **보험계약일**

- 보험계약자와 보험회사와의 보험계약 체결일, 철회 산정기간의 기준일

○ **보험개시일**

- 보험회사의 보험금 지급의무가 시작되는 날

가입자 유의사항

1. 보험계약 관련 특히 유의할 사항

○ 보험계약 전 알릴의무 위반

- 과거 질병 치료사실 등을 회사에 알리지 않을 경우 보험금을 지급받지 못할 수 있습니다.
- 과거 질병 치료사실 등을 보험설계사에게 알린 경우에는 보험회사에 알리지 않은 것으로 간주되므로, 반드시 청약서에 서면으로 알리시기 바랍니다.
- 전화 등 통신수단을 통해 보험에 가입하는 경우에는 별도의 서면질의서 없이 안내원의 질문에 답하고 이를 녹음하는 방식으로 계약 전 알릴의무를 이행하여야 하므로 답변에 특히 신중하여야 합니다.

○ 재물 및 배상책임 관련 보장

- 타인을 위한 계약을 체결하는 경우에 그 타인의 위임이 없을 때에는 반드시 이를 회사에 알려야 하며 이를 알리지 않았을 때에는 그 타인은 이 계약이 체결된 사실을 알지 못하였다는 사유로 회사에 이의를 제기할 수 없습니다. 또한 보험사고가 발생한 경우 보험계약자가 그 타인에게 보험사고의 발생으로 생긴 손해를 배상할 때에는 보험계약자는 그 타인의 권리를 해하지 않는 범위 안에서 회사에 보험금의 지급을 청구할 수 있습니다.

2. 보험금 지급관련 특히 유의할 사항

○ 상해 관련 담보

- 질병이나 체질적인 요인이 있는 자로서 경미한 외부요인에 의하여 발병하거나 또는 그 증상이 더욱 악화되었을 때에는 상해관련 보험금이 지급되지 않습니다.

○ 실손의료비 관련 담보

- 이 보장은 발생 의료비 중 국민건강보험 급여의 본인부담금과 비급여를 보장해주는 보험이며, 약관상 보장제외 항목에서 발생한 의료비는 보장되지 않습니다.
- 실제 발생한 의료비를 보상하는 보험을 2개 이상 가입하더라도 실제 발생한 비용만을 보상받게 되므로, 유사한 보험가입여부 및 보상한도를 반드시 확인하시기 바랍니다.
- 보험금을 지급할 다수의 보험계약이 체결되어 있는 경우에는 각각의 계약에 대하여 다른 계약이 없는 것으로 하여 산출한 보상책임액의 합계액이 이 계약의 의료비를 초과했을 때, 회사는 이 계약에 따른 보상책임액의 위의 합계액에 대한 비율에 따라 의료비보험금을 지급하여 드립니다.

○ 재물손해·배상책임 관련 담보 등 다수계약의 비례보상에 관한 사항

- 이 계약에서 담보하는 위험과 같은 위험을 담보하는 다른 계약(공제계약 포함)이 있을 경우에는 각 계약에 대하여 다른 계약이 없는 것으로 하여 각각 산출한 보상책

임액의 합계액이 손해액을 초과할 때에는 이 계약에 의한 보상책임액의 상기 합계액에 대한 비율에 따라 보상하여 드립니다.

이 가입자 유의사항은 약관의 주요내용을 요약 발췌한 것이므로 기타 자세한 사항은 해당약관(보통약관, 특별약관)의 내용을 따릅니다.

주요내용 요약서

1. 자필서명

보험계약자와 피보험자가 자필서명을 하지 않으신 경우에는 보장을 받지 못할 수 있습니다. 다만, 전화를 이용하여 가입할 때 일정요건이 충족되면 자필서명을 생략할 수 있으며, 인터넷을 이용한 사이버 몰에서는 전자서명으로 대체할 수 있습니다.

2. 청약철회

보험계약자는 보험증권을 받은 날부터 15일 이내(다만, 청약한 날부터 30일을 한도로 합니다)에 그 청약을 철회할 수 있습니다. 다만, 보험회사가 건강상태 진단을 지원하는 계약, 보험기간이 90일 이내인 계약 또는 전문금융소비자가 체결한 계약은 청약을 철회할 수 없습니다.

3. 계약취소

계약체결 시 보험약관과 계약자 보관용 청약서를 전달받지 못하였거나 약관의 중요한 내용을 설명 받지 못한 때 또는 청약서에 자필서명을 하지 않은 때에는 보험계약자는 계약이 성립한 날부터 3개월 이내에 계약을 취소할 수 있으며, 이 경우 보험회사는 이미 납입한 보험료를 돌려 드리며, 보험료를 받은 기간에 대하여 소정의 이자를 더하여 지급합니다.

4. 계약의 무효

다음 중 한 가지에 해당하는 경우 보험회사는 계약을 무효로 할 수 있으며 이 경우 보험회사는 이미 납입한 보험료를 돌려 드립니다.

가) 신체손해·비용손해보상

- 타인의 사망을 보장하는 계약에서 피보험자의 서면 동의를 얻지 않은 경우
- 만15세미만자, 심신상실자 또는 심신박약자를 피보험자로 하여 사망을 보험금 지급 사유로 한 계약의 경우. 다만, 심신박약자가 계약을 체결하거나 소속 단체의 규약에 따라 단체보험의 피보험자가 될 때에 의사능력이 있는 경우에는 계약이 유효합니다.
- 계약체결 시 계약에서 정한 피보험자의 나이에 미달되었거나 초과되었을 경우

나) 재물손해·배상책임 보장

- 계약을 맺을 때에 보험의 목적에 이미 사고가 발생하였을 경우

5. 계약의 소멸

이 계약은 피보험자의 사망 등으로 인하여 보험금 지급사유가 더 이상 발생할 수 없는 경우, 그때부터 효력을 가지지 않습니다. 이 때 보험회사가 환급하여야 할 보험료가 있을 경우에는 제32조(보험료의 환급)에 따른 보험료를 보험계약자에게 지급합니다.

6. 보험료의 납입연체 및 계약의 해지에 관한 사항

보험계약자가 제2회 이후 보험료를 납입기일까지 납입하지 않은 때에는 14일(보험기간이 1년 미만일 경우에는 7일)이상의 기간을 납입최고(독촉)기간으로 정하고, 그 때까지 보험료를 납입하지 않을 경우 납입최고(독촉)기간이 끝나는 날의 다음날 계약이 해지됩니다.

7. 해지 계약의 부활(효력회복)

보험료 납입연체로 계약이 해지되었으나 해약환급금을 받지 않은 경우 보험계약자는 해지된 날부터 3년이내에 보험회사가 정한 절차에 따라 보험계약의 부활(효력회복)을 청약할 수 있습니다. 보험회사는 보험계약자 또는 피보험자의 건강상태, 직업, 직종 등에 따라 승낙여부를 결정하며, 합리적인 사유가 있는 경우 부활(효력회복)을 거절하거나 보증의 일부를 제한할 수 있습니다.

8. 계약 전·후 알릴의무

1) 계약 전 알릴의무

보험계약자, 피보험자는 보험에 가입하실 때 청약서의 질문사항에 사실대로 기재하고 자필서명(전자서명 포함)을 하셔야 합니다.(단, 전화를 이용하여 계약을 체결하는 경우에는 음성녹음으로 대체합니다)

2) 계약 후 알릴의무

보험계약자 또는 피보험자는 보험계약을 맺은 후 아래와 같은 경우 지체 없이 우편, 전화, 방문 등의 방법으로 보험회사에 알려야 합니다.

1) 상해보험

- 보험증권 등에 기재된 피보험자의 직업 또는 직무의 변경
- 보험증권 등에 기재된 피보험자의 운전 목적이 변경된 경우
- 보험증권 등에 기재된 피보험자의 운전여부가 변경된 경우
- 피보험자가 이륜자동차 또는 원동기장치 자전거(전동킥보드, 전동이륜평행차, 전동기의 동력만으로 움직일 수 있는 자전거 등 개인형 이동장치를 포함하며, 장애인 또는 교통약자가 사용하는 보행보조용 의자차인 전동휠체어, 의료용 스쿠터 등은 제외합니다)를 계속적으로 사용(직업, 직무 또는 동호회 활동과 출퇴근용도 등으로 주로 사용하는 경우에 한합니다) 하게 된 경우

9. 알릴의무 위반시 효과

보험회사가 별도로 정한 방법에 따라 보험계약을 해지하거나 보험금 지급이 제한될 수 있습니다.

10. 보험금의 지급

보험금 청구서류를 접수한 때에는 접수증을 드리고 그 서류를 접수한 날로부터 신체손해에 대한 보험금은 3영업일, 재물손해, 배상책임손해에 대한 보험금은 그 서류를 접수받은 후 지체 없이 지급할 보험금을 결정하고 지급할 보험금이 결정되면 7일 이내에 지급하여 드립니다. 다만, 보험금 지급사유의 조사 또는 확인이 이루어져 지급기일 초과가 예상되거나 지급할 보험금이 결정되기 전이라도 피보험자의 청구가 있을 때에는 보험회사가 추정한 보험금의 50% 상당액을 가급보보험금으로 지급하여 드립니다. 만약 지급기일내에 보험금을 지급하지 않은 때에는 그 다음날부터 지급일까지의 기간에 대하여 소정의 이자를 더하여 드립니다.

이 주요내용 요약서는 약관의 주요내용을 요약 발췌한 것이므로 기타 자세한 사항은 해당약관(보통약관, 특별약관)의 내용을 따릅니다.

보험금 지급절차 안내

제출하신 서류가 회사에 접수되는 경우 보험금 지급심사 업무가 진행됩니다.

I. 사고접수

1. 인터넷 접수: 홈페이지 www.axa.co.kr
2. 애플리케이션 접수(스마트폰, 태블릿 PC)
3. 콜센터 접수: 1566-1566(5번)

II. 서류접수(우편/FAX)

III. 담당자 배정

IV. 보험금 지급여부 결정 및 면책/부책 여부 통보

- 면책의 경우: 부지급 사유 안내
- 부책의 경우: 보험금 지급 안내

V. 보험금 지급

○ 보험금 청구 소멸시효

- 보험금 청구서류를 사고발생일로부터 3년 이내에 접수하지 않으면 청구권이 소멸됩니다.

○ 보험금 지급심사 위탁

- 보험업감독규정(금융기관의 업무위탁 등에 관한 규정)에 의하면 "금융기관의 업무위탁은 금융업을 영위하기 위하여 제3자에게 업무를 위탁하거나 제3자의 업무를 수탁할 수 있다"라고 명시하고 있습니다.

○ 손해사정사 선임 및 조사

- 보험금 지급여부 결정을 위해 사고 현장조사, 병원 방문조사 등이 필요한 경우 보험업법에 따라 공인된 손해사정법인에게 조사 업무를 위탁할 수 있습니다.
※ 손해사정법인: 보험업법에 따라 공정한 보험금 지급심사에 대한 인가를 받은 업체
- 회사가 손해사정법인을 선임하는 경우 비용은 회사가 부담합니다.

○ 의료심사

- 상해 질병보험 등에서는 약관에 따른 보험금 지급여부와 지급금액 결정을 위해 진단서, 치료관련 기록 등 제출하여 주신 서류를 기초로 해당 과별 전문의에 의한 의료심사가 시행될 수 있으며, 이 경우 비용은 회사가 부담합니다.

주요민원 사례

유형: 고가의 물품을 도난당한 경우 보상한도

사례: A씨는 신혼여행중 구입한 목걸이를 도난당한 사고로, 현지 경찰서에 도난신고를 하여 "도난 증명서"를 발급받고 귀국 후 보험사에 보상금을 청구하였으나, 보험사는 약관에 따라 물품 1개당 20만원만 보상이 가능함을 알고 불만제기

* 유의(참고)사항: 일반적인 여행보험 상품은 해당 물품의 본래 가격이 아무리 높더라도 물품 한 개당 보상한도를 20만원까지만 제공하므로 이점을 참고하시기 바랍니다.

유형: 물품을 분실한 경우 보상여부

사례: B씨는 1달간의 유럽 여행중 관광지에서 화장실에 들러 세면을 하면서 시계를 풀러 놓고 다음 관광지로 이동하여 시계를 분실, 이에 귀국하여 시계에 대한 보상을 청구하였지만 보험사로부터 보상대상이 아니라는 안내를 받고 불만 제기

* 유의(참고)사항: 대부분의 해외여행보험 상품은 "분실"이 아닌 "도난" 또는 "파손"에 의한 물품 손해만 보상하고 있으므로 "분실"로 인한 손해는 보상을 받지 못합니다. "도난"으로 인한 손해를 보상 받으려면 반드시 현지 경찰서에 신고하여 "도난 증명서 (Police Report)"을 발급받아 귀국 후 보험사에 제출해야 합니다.

유형: 치료비 중 자기부담금 공제 관련

사례: 60대인 C씨는 중국 여행중 넘어져 갈비뼈에 금이 가는 상해를 당해 여행을 중단 하고, 귀국 후 병원을 방문하여 X-ray, 물리치료비 등으로 수십만원을 사용하고 3개월간의 치료를 종료 후 여행자보험을 가입한 보험사에 보상을 청구하였으나 보험사에서는 보험사의 치료 첫날 발생한 엑스레이 촬영비 6만 3천원 중 자기부담금 1만 5천원을 제외한 4만 8천원을 지급하였지만, 이후 통원기간 중 발생한 물리치료비용 15만원(5천원/1일, 30회)과 약값 8만원(8천원/1일, 10회)은 통원 1일당 자기부담금(병원기준: 각각 15,000원 및 8,000원)보다 치료비가 작아 보상받지 못한데 대한 불만 제기

* 유의(참고)사항: 통원치료를 받을 때마다 실제 발생한 의료비 중 자기부담금을 공제한 부분을 보상하게 되므로 가입 후 약관 등을 꼼꼼히 살펴 자기부담금 및 보상범위가 얼마인지를 확인할 필요가 있습니다.

또한 진료의료기관의 등급에 따라 1일 공제액이 상이하므로 약관상 내용을 참고하시기 바랍니다.

신용정보 제공·활용에 대한 고객 권리 안내문

1. 금융서비스의 이용 범위

고객의 개인신용정보는 금융거래의 설정·유지여부 판단 목적 및 고객이 동의한 목적만으로 이용되며, 고객은 금융거래를 체결하거나 금융서비스를 제공받는 과정에서 1) 금융회사가 본인의 개인신용정보(이하 '본인정보'라 합니다)를 제휴·부가서비스 등을 위해 제휴회사 등에 제공하는 것 및 2) 당해 금융회사가 금융상품 소개 및 구매권유(이하 '마케팅'이라 합니다) 목적으로 이용하는 것에 대해 동의를 하지 않는 경우에도 금융거래를 체결하거나 금융서비스를 이용하실 수 있습니다. 다만 이러한 동의를 하지 않으신 경우에는 제휴·부가서비스 및 신상품·서비스 등을 제공받지 못할 수도 있습니다.

2. 신용정보의 이용 및 보호에 관한 법률 상의 고객 권리

1) 본인정보의 이용 및 제3자 제공사실 통지 요구

고객은 신용정보의 이용 및 보호에 관한 법률 제35조에 따라 회사가 본인정보를 이용하거나 전국은행연합회, 손해보험협회, 신용조회회사, 타 금융회사 등 제3자에게 제공한 본인정보의 주요 내용 등을 알려주도록 회사에 요구할 수 있습니다.

2) 금융거래 거절근거 신용정보 고지의무

고객은 신용정보의 이용 및 보호에 관한 법률 제36조에 따라 회사가 전국은행연합회, 신용조회회사 등으로부터 제공받은 연체정보, 신용등급 등에 근거하여 금융거래를 거절·중지하는 경우에는 그 거절·중지의 근거가 된 신용정보와 정보를 제공한 기관의 명칭·주소·연락처 등을 고지해 줄 것을 회사에 요구할 수 있습니다.

3) 본인정보의 제3자 제공 및 마케팅 목적의 전화 등의 중단 요구

고객은 신용정보의 이용 및 보호에 관한 법률 제37조에 따라 가입 신청시 동의를 한 경우에도 본인정보를 제3자에게 제공하는 것 및 당해 회사가 마케팅 목적으로 본인에게 연락하는 것을 전체 또는 사안별로 중단시킬 수 있습니다. (다만, 고객의 신용도 등을 평가하기 위해 전국은행연합회 또는 신용조회회사 등에 제공하는 것에 대해서는 중단시킬 수 없습니다.)

4) 본인정보의 열람 및 정정 요구

고객은 신용정보의 이용 및 보호에 관한 법률 제38조에 따라 전국은행연합회, 신용조회회사, 금융회사 등이 보유한 본인정보에 대해 열람 청구가 가능하며 본인정보가 사실과 다른 경우에는 이의 정정 및 삭제를 요구할 수 있으며, 그 처리결과에 이의가 있는 경우에는 금융위원회에 시정을 요청할 수 있습니다.

5) 본인정보의 무료 열람 요구

고객은 신용정보의 이용 및 보호에 관한 법률 제39조에 따라 본인정보를 신용조회회사를 통하여 연간 일정 범위 내에서 무료로 열람할 수 있습니다. 자세한 사항은 각 신용조회회사에 문의하시기 바랍니다.

- NICE신용평가정보(주) : 02-2122-4000 (www.nice.co.kr)
- 서울신용평가정보(주) : 1577-1006 (www.sci.co.kr)
- 코리아크레딧뷰로(주) : 02-708-1000 (www.koreacb.com)

3. 개인정보 유출 시 피해보상

당사의 귀책사유로 인한 개인정보 유출로 고객님에게 발생한 손해에 대해 관계 법령 등에 따라 보상 받으실 수 있습니다.

위의 권리행사와 관련하여 불편함을 느끼시거나 애로가 있으신 경우 아래의 담당자 앞으로 연락하여 주시기 바랍니다.

- 당사 고객센터 : 1566-1566 (서울 용산구 한강대로 71길4)
- 협회 개인신용정보 보호담당자 : 02-3702-8500 (서울 종로구 종로1길 50, 15,16층)
- 금융감독원 개인신용정보 보호담당자 : 1322 (서울 영등포구 여의대로 38)

제 1 절 보 통 약 관

제1관 목적 및 용어의 정의

제1조(목적)

이 보험계약(이하 '계약'이라 합니다)은 보험계약자(이하 '계약자'라 합니다)와 보험회사(이하 '회사'라 합니다) 사이에 피보험자의 질병이나 상해에 대한 위험을 보장하기 위하여 체결됩니다.

제2조(용어의 정의)

이 계약에서 사용되는 용어의 정의는, 이 계약의 다른 조항에서 달리 정의되지 않는 한 다음과 같습니다.

1. 계약관계 관련 용어

- 가. 계약자: 회사와 계약을 체결하고 보험료를 납입할 의무를 지는 사람을 말합니다.
- 나. 보험수익자: 보험금 지급사유가 발생하는 때에 회사에 보험금을 청구하여 받을 수 있는 사람을 말합니다.
- 다. 보험증권: 계약의 성립과 그 내용을 증명하기 위하여 회사가 계약자에게 드리는 증서를 말합니다.
- 라. 진단계약: 계약을 체결하기 위하여 피보험자가 건강진단을 받아야 하는 계약을 말합니다.
- 마. 피보험자: 보험사고의 대상이 되는 사람을 말합니다.

2. 지급사유 관련 용어

- 가. 상해: 보험기간 중에 발생한 급격하고도 우연한 외래의 사고로 신체(의수, 의족, 의안, 의치 등 신체보조장구는 제외하나, 인공장기나 부분 의치 등 신체에 이식되어 그 기능을 대신할 경우는 포함합니다)에 입은 상해를 말합니다.
- 나. 장애: '장애분류표'(【별표1】 참조. 이하 같습니다)에서 정한 기준에 따른 장애상태를 말합니다.
- 다. 중요한 사항: 계약 전 알릴 의무와 관련하여 회사가 그 사실을 알았더라면 계약의 청약을 거절하거나 보험가입금액 한도 제한, 일부 보장 제외, 보험금 삭감, 보험료 할증과 같이 조건부로 승낙하는 등 계약 승낙에 영향을 미칠 수 있는 사항을 말합니다.

3. 지급금과 이자율 관련 용어

- 가. 연단위 복리: 회사가 지급할 금전에 이자를 줄 때 1년마다 마지막 날에 그 이자를 원금에 더한 금액을 다음 1년의 원금으로 하는 이자 계산방법을 말합니다.

【연단위 복리 계산 예시: 원금 100원을 10% 이자율로 2년간 저축하는 경우】

1년 후: 100원(원금) + 100원 × 10%(1년차 이자) = 110원

2년 후: 110원(1년차 금액) + 110원 × 10%(2년차 이자) = 121원

- 나. 보험개발원이 공시하는 보험계약대출이율: 보험개발원이 정기적으로 산출하여 공시하는 이율로써 회사가 보험금의 지급 또는 보험료의 환급을 지연하는 경우 등

에 적용합니다.

4. 기간과 날짜 관련 용어

가. 보험기간: 계약에 따라 보장을 받는 기간을 말합니다.

나. 영업일: 회사가 영업점에서 정상적으로 영업하는 날을 말하며, 토요일, 「관공서의 공휴일에 관한 규정」에 따른 공휴일과 근로자의 날을 제외합니다.

제2관 보험금의 지급

제3조(보험금의 지급사유)

회사는 피보험자가 해외여행을 목적으로 주거지를 출발하여 여행을 마치고 주거지에 도착할 때까지의 여행 도중에 다음 중 어느 하나의 사유가 발생한 경우에는 보험수익자에게 약정한 보험금을 지급합니다.

1. 보험기간 중에 상해의 직접결과로써 사망한 경우(질병으로 인한 사망은 제외합니다): 해외여행중상해사망보험금(이 계약의 보험가입금액)
2. 보험기간 중에 상해의 직접결과로써 장해분류표에서 정한 각 장해지급률에 해당하는 장해상태가 되었을 때: 해외여행중상해후유장해보험금(장해분류표에서 정한 지급률을 이 계약의 보험가입금액에 곱하여 산출한 금액)

제4조(보험금 지급에 관한 세부규정)

① 제3조(보험금의 지급사유) 제1호 "사망"에는 보험기간에 다음 어느 하나의 사유가 발생한 경우를 포함합니다.

1. 실종선고를 받은 경우: 법원에서 인정한 실종기간이 끝나는 때에 사망한 것으로 봅니다.

【실종선고】

어떤 사람의 생사불명의 상태가 일정기간 이상 계속될 때 이해관계가 있는 사람의 청구에 의해 사망한 것으로 간주하는 법원의 결정을 말합니다.

2. 관공서에서 수해, 화재나 그 밖의 재난을 조사하고 사망한 것으로 통보하는 경우: 가족관계등록부에 기재된 사망연월일을 기준으로 합니다.

② 「호스피스·완화의료 및 임종과정에 있는 환자의 연명의료 결정에 관한 법률」에 따른 연명의료중단 등 결정 및 그 이행으로 피보험자가 사망하는 경우 연명의료중단 등 결정 및 그 이행은 제3조(보험금의 지급사유) 제1호 "사망"의 원인 및 "사망보험금" 지급에 영향을 미치지 않습니다.

③ 제3조(보험금의 지급사유) 제2호에서 장해지급률이 상해 발생일부터 180일 이내에 확정되지 않는 경우에는 상해 발생일부터 180일이 되는 날의 의사 진단에 기초하여 고정될 것으로 인정되는 상태를 장해지급률로 결정합니다. 다만, 장해분류표에 장해판정시기를 별도로 정한 경우에는 그에 따릅니다.

④ 제3항에 따라 장해지급률이 결정되었으나 그 이후 보장받을 수 있는 기간(계약의 효력이 없어진 경우에는 상해 발생일부터 1년 이내)에 장해상태가 더 악화된 때에는 그 악화된 장해상태를 기준으로 장해지급률을 결정합니다.

⑤ 장해분류표에 해당되지 않는 후유장해는 피보험자의 직업, 연령, 신분 또는 성별 등에 관

계없이 신체의 장해정도에 따라 장해분류표의 구분에 준하여 지급액을 결정합니다. 다만, 장해분류표의 각 장해분류별 최저 지급률 장해정도에 이르지 않는 후유장해에 대하여는 해외여행중상해후유장해보험금을 지급하지 않습니다.

- ⑥ 같은 상해로 두 가지 이상의 후유장해가 생긴 경우에는 장해지급률을 합산하여 지급합니다. 다만, 장해분류표의 각 신체부위별 판정기준에 별도로 정한 경우에는 그 기준에 따릅니다.
- ⑦ 다른 상해로 인하여 후유장해가 2회 이상 발생하였을 경우에는 그 때마다 이에 해당하는 장해지급률을 결정합니다. 그러나 그 후유장해가 이미 해외여행중상해후유장해보험금을 지급받은 동일한 부위에 가중된 때에는 최종 장해상태에 해당하는 해외여행중상해후유장해보험금에서 이미 지급받은 해외여행중상해후유장해보험금을 차감하여 지급합니다. 다만, 장해분류표의 각 신체부위별 판정기준에서 별도로 정한 경우에는 그 기준에 따릅니다.
- ⑧ 이미 이 계약에서 해외여행중상해후유장해보험금 지급사유에 해당되지 않았거나(보장개시 이전의 원인에 의하거나 또는 그 이전에 발생한 후유장해를 포함합니다), 해외여행중상해후유장해보험금이 지급되지 않았던 피보험자에게 그 신체의 동일 부위에 또다시 제 7항에 규정하는 후유장해상태가 발생하였을 경우에는 직전까지의 후유장해에 대한 해외여행중상해후유장해보험금이 지급된 것으로 보고 최종 후유장해 상태에 해당되는 해외여행중상해후유장해보험금에서 이를 차감하여 지급합니다.

【해외여행중상해후유장해보험금의 지급과 관련된 예시】

이 계약에서 해외여행중상해후유장해보험금 지급사유에 해당되지 않았던 장해: 질병으로 오른쪽 눈의 교정시력이 0.1이하(장해지급률 15%)가 된 피보험자가 이후에 상해로 그 오른쪽 눈의 교정시력이 0.02이하(장해지급률 35%)가 된 경우에는 상해로 인한 장해지급률 35%에서 질병으로 인한 장해지급률 15%를 차감한 20%에 해당하는 해외여행중상해후유장해보험금을 지급합니다.

- ⑨ 회사가 지급하여야 할 하나의 진단확정된 상해로 인한 해외여행중상해후유장해보험금은 보험가입금액을 한도로 합니다.

제5조(보험금을 지급하지 않는 사유)

- ① 회사는 다음 중 어느 한가지로 보험금 지급사유가 발생한 때에는 보험금을 지급하지 않습니다.
 1. 피보험자가 고의로 자신을 해친 경우. 다만, 피보험자가 심신상실 등으로 자유로운 의사결정을 할 수 없는 상태에서 자신을 해친 경우에는 보험금을 지급합니다.
 2. 보험수익자가 고의로 피보험자를 해친 경우. 다만, 그 보험수익자가 보험금의 일부 보험수익자인 경우에는 다른 보험수익자에 대한 보험금은 지급합니다.
 3. 계약자가 고의로 피보험자를 해친 경우
 4. 피보험자의 임신, 출산(제왕절개를 포함합니다), 산후기. 그러나 회사가 보장하는 보험금 지급사유와 보장개시일로부터 2년이 지난 후에 발생한 습관성 유산, 불임 및 인공수정 관련 합병증으로 인한 경우에는 보험금을 지급합니다.
 5. 전쟁, 외국의 무력행사, 혁명, 내란, 사변, 폭동

【심신상실】

정신병, 정신박약, 심한 의식장애 등의 심신장애로 인하여 사물 변별 능력 또는 의사 결정 능력이 부족한 상태를 말합니다.

【습관성 유산, 불임 및 인공수정】

제8차 개정 한국표준질병·사인분류상의 N96~N98에 해당하는 질병을 말합니다.

- ② 회사는 다른 약정이 없으면 피보험자가 직업, 직무 또는 동호회 활동목적으로 아래에 열거된 행위로 인하여 제3조(보험금의 지급사유)의 상해 관련 보험금 지급사유가 발생하였 때에는 해당 보험금을 지급하지 않습니다.
1. 전문등반(전문적인 등산용구를 사용하여 암벽 또는 빙벽을 오르내리거나 특수한 기술, 경험, 사전훈련을 필요로 하는 등반을 말합니다), 글라이더 조종, 스카이다이빙, 스쿠버다이빙, 행글라이딩, 수상보트, 패러글라이딩
 2. 모터보트, 자동차 또는 오토바이에 의한 경기, 시범, 흥행(이를 위한 연습을 포함합니다) 또는 시운전(다만, 공용도로상에서 시운전을 하는 동안 보험금 지급사유가 발생한 경우에는 보장합니다)
 3. 선박에 탑승하는 것을 직무로 하는 사람이 직무상 선박에 탑승하고 있는 동안

제6조(보험금 지급사유의 통지)

계약자 또는 피보험자나 보험수익자는 제3조(보험금의 지급사유)에서 정한 보험금 지급사유의 발생을 안 때에는 지체 없이 그 사실을 회사에 알려야 합니다.

제7조(보험금의 청구)

- ① 보험수익자는 다음의 서류를 제출하고 보험금을 청구하여야 합니다.
1. 청구서(회사 양식)
 2. 사고증명서(진료비계산서, 사망진단서, 장해진단서, 입원치료확인서, 의사처방전(처방조제비) 등)
 3. 신분증(주민등록증이나 운전면허증 등 사진이 붙은 정부기관발행 신분증, 본인이 아닌 경우에는 본인의 인감증명서 또는 본인서명사실확인서 포함)
 4. 기타 보험수익자가 보험금의 수령에 필요하여 제출하는 서류
- ② 제1항 제2호의 사고증명서는 「의료법」 제3조(의료기관)에서 규정한 국내의 병원이나 의원 또는 국외의 의료관련법에서 정한 의료기관에서 발급한 것이어야 합니다.

제8조(보험금의 지급절차)

- ① 회사는 제7조(보험금의 청구)에서 정한 서류를 접수한 때에는 접수증을 드리고 휴대전화 문자메시지 또는 전자우편 등으로도 송부하며, 그 서류를 접수한 날부터 3영업일 이내에 보험금을 지급합니다.
- ② 보험수익자와 회사가 제3조(보험금의 지급사유)의 보험금 지급사유에 대해 합의에 도달하지 못할 때에는 보험수익자와 회사가 함께 제3자를 정하고 그 제3자의 의견에 따를 수 있습니다. 제3자는 「의료법」 제3조(의료기관)에 규정한 종합병원 소속 전문의 중에 정하며, 보험금 지급사유 판정에 드는 의료비용은 회사가 전액 부담합니다.
- ③ 회사가 보험금 지급사유를 조사·확인하기 위해 필요한 기간이 제1항의 지급기일을 초과할 것이 명백히 예상되는 경우에는 그 구체적인 사유와 지급예정일 및 보험금 가지급

제도(회사가 추정하는 보험금의 50% 이내를 지급)에 대하여 피보험자 또는 보험수익자에게 즉시 통지합니다. 다만, 지급예정일은 다음 각 호의 어느 하나에 해당하는 경우를 제외하고는 제7조(보험금의 청구)에서 정한 서류를 접수한 날부터 30영업일 이내에서 정합니다.

1. 소송제기
2. 분쟁조정 신청
3. 수사기관의 조사
4. 해외에서 발생한 보험사고에 대한 조사
5. 제7항에 따른 회사의 조사요청에 대한 동의 거부 등 계약자, 피보험자 또는 보험수익자의 책임있는 사유로 보험금 지급사유의 조사와 확인이 지연되는 경우
6. 제2항에 따라 보험금 지급사유에 대해 제3자의 의견에 따르기로 한 경우

【분쟁조정 신청】

분쟁조정 신청은 이 약관의 제33조(분쟁의 조정) 조항에 따르며 분쟁조정 신청 대상기관은 금융감독원의 금융분쟁조정위원회를 말합니다.

【보험금 가지급제도】

지급기한 내에 보험금이 지급될 수 없는 사유가 있는 경우, 예상되는 보험금의 50%를 한도로 그 범위 내에서 보험금의 일부를 먼저 지급하는 제도

- ④ 제3항에 의하여 장해지급률의 판정 및 지급할 보험금의 결정과 관련하여 확정된 장해지급률에 따른 보험금을 초과한 부분에 대한 분쟁으로 보험금 지급이 늦어지는 경우에는 보험수익자의 청구에 따라 이미 확정된 보험금을 먼저 가지급합니다.
- ⑤ 제3항에 의하여 추가적인 조사가 이루어지는 경우, 회사는 보험수익자의 청구에 따라 회사가 추정하는 보험금의 50% 상당액을 가지급보험금으로 지급합니다.
- ⑥ 회사는 제1항의 규정에 정한 지급기일내에 보험금을 지급하지 않았을 때(제3항의 규정에서 정한 지급예정일을 통지한 경우를 포함합니다)에는 그 다음날부터 지급일까지의 기간에 대하여 '보험금을 지급할 때의 적립이율 계산'(【별표2】 참조)에서 정한 이율로 계산한 금액을 보험금에 더하여 지급합니다. 그러나 계약자, 피보험자 또는 보험수익자의 책임있는 사유로 지급이 지연된 때에는 그 해당기간에 대한 이자는 더하여 지급하지 않습니다.
- ⑦ 계약자, 피보험자 또는 보험수익자는 제15조(알릴 의무 위반의 효과) 및 제3항의 보험금 지급사유조사와 관련하여 의료기관 또는 국민건강보험공단, 경찰서 등 관공서에 대한 회사의 서면에 의한 조사요청에 동의하여야 합니다. 다만, 정당한 사유 없이 이에 동의하지 않을 경우 사실 확인이 끝날 때까지 회사는 보험금 지급지연에 따른 이자를 지급하지 않습니다.
- ⑧ 회사는 제7항의 서면조사에 대한 동의 요청 시 조사목적, 사용처 등을 명시하고 설명합니다.

제9조(보험금 받는 방법의 변경)

- ① 계약자(보험금 지급사유 발생 후에는 보험수익자)는 회사의 사업방법서에서 정한 바에 따라 보험금의 전부 또는 일부에 대하여 나누어 지급받거나 일시에 지급받는 방법으로 변경할 수 있습니다.

【사업방법서】

회사가 보험사업의 허가를 신청할 때 첨부해야 하는 기초서류의 하나로서, 피보험자의 범위, 보험금액 및 보험기간에 대한 제한 등이 기재된 서류를 말합니다. 각 상품별 사업방법서 별지는 당사 인터넷홈페이지의 상품공시실에서 확인하실 수 있습니다.

-
- ② 회사는 제1항에 따라 일시에 지급할 금액을 나누어 지급하는 경우에는 나중에 지급할 금액에 대하여 “보험개발원이 공시하는 월평균 정기예금이율”을 연단위 복리로 계산한 금액을 더하며, 나누어 지급할 금액을 일시에 지급하는 경우에는 “보험개발원이 공시하는 월평균 정기예금이율”을 연단위 복리로 할인한 금액을 지급합니다.

제10조(주소변경통지)

- ① 계약자(보험수익자가 계약자와 다른 경우 보험수익자를 포함합니다)는 주소 또는 연락처가 변경된 경우에는 지체 없이 그 변경내용을 회사에 알려야 합니다.
- ② 제1항에서 정한대로 계약자 또는 보험수익자가 변경내용을 알리지 않은 경우에는 계약자 또는 보험수익자가 회사에 알린 최종의 주소 또는 연락처로 등기우편 등 우편물에 대한 기록이 남는 방법으로 회사가 알린 사항은 일반적으로 도달에 필요한 기간이 지난 때에 계약자 또는 보험수익자에게 도달된 것으로 봅니다.

제11조(보험수익자의 지정)

보험수익자를 지정하지 않은 때에는 보험수익자를 사망보험금의 경우는 피보험자의 법정상속인으로 하고, 그 이외의 경우는 피보험자로 합니다.

【법정상속인】

피상속인의 사망에 의하여 「민법」의 규정에 의한 상속순위에 따라 상속받는 자를 말합니다.

제12조(대표자의 지정)

- ① 계약자 또는 보험수익자가 2명 이상인 경우에는 각 대표자를 1명 지정하여야 합니다. 이 경우 그 대표자는 각각 다른 계약자 또는 보험수익자를 대리하는 것으로 합니다.
- ② 지정된 계약자 또는 보험수익자의 소재가 확실하지 않은 경우에는 이 계약에 관하여 회사가 계약자 또는 보험수익자 1명에 대하여 한 행위는 각각 다른 계약자 또는 보험수익자에게도 효력이 미칩니다.
- ③ 계약자가 2명 이상인 경우에는 그 책임을 연대로 합니다.

【계약자가 2명 이상인 경우】

계약자가 2명 이상인 경우, 계약전 알릴 의무, 보험료 납입의무 등 보험계약체결에 따른 계약자의 의무를 연대*로 합니다.

*연대(連帶): 어떠한 행위의 이행에 있어서, 두 사람 이상이 공동으로 책임지는 것을 뜻하며, 각자가 해당 의무를 이행할 의무가 있음.

제3관 계약자의 계약 전 알릴 의무 등

제13조(계약 전 알릴 의무)

계약자 또는 피보험자는 청약할 때(진단계약의 경우에는 건강진단할 때를 말합니다) 청약서에서 질문한 사항에 대하여 알고 있는 사실을 반드시 사실대로 알려야(이하 '계약 전 알릴 의무'라 하며, 「상법」상 '고지의무'와 같습니다) 합니다. 다만, 진단계약의 경우 「의료법」 제3조(의료기관)의 규정에 따른 종합병원이나 병원에서 직장 또는 개인이 실시한 건강진단서 사본 등 건강상태를 판단할 수 있는 자료로 건강진단을 대신할 수 있습니다.

【「상법」 제651조 (고지의무위반으로 인한 계약해지)】

보험계약당시에 보험계약자 또는 피보험자가 고의 또는 중대한 과실로 인하여 중요한 사항을 고지하지 아니하거나 부실의 고지를 한 때에는 보험자는 그 사실을 안 날부터 1월내에, 계약을 체결한 날부터 3년내에 한하여 계약을 해지할 수 있다. 그러나 보험자가 계약당시에 그 사실을 알았거나 중대한 과실로 인하여 알지 못한 때에는 그러하지 아니하다.

【「상법」 제651조의 2 (서면에 의한 질문의 효력)】

보험자가 서면으로 질문한 사항은 중요한 사항으로 추정한다.

제14조(상해보험계약 후 알릴 의무)

① 계약자 또는 피보험자는 보험기간 중에 피보험자에게 다음 각 호의 변경이 발생한 경우에는 우편, 전화, 방문 등의 방법으로 지체 없이 회사에 알려야 합니다.

1. 보험증권 등에 기재된 직업 또는 직무의 변경
 - 가. 현재의 직업 또는 직무가 변경된 경우
 - 나. 직업이 없는 자가 취직한 경우
 - 다. 현재의 직업을 그만둔 경우

【직업】

- 1) 생계유지 등을 위하여 일정한 기간동안(예: 6개월 이상) 계속하여 종사하는 일
- 2) 1)에 해당하지 않는 경우에는 개인의 사회적 신분에 따르는 위치나 자리를 말함
예) 학생, 미취학아동, 무직 등

【직무】

직책이나 직업상 책임을 지고 담당하여 맡은 일

2. 보험증권 등에 기재된 피보험자의 운전 목적이 변경된 경우
예) 자가용에서 영업용으로 변경, 영업용에서 자가용으로 변경 등
3. 보험증권 등에 기재된 피보험자의 운전여부가 변경된 경우
예) 비운전자에서 운전자로 변경, 운전자에서 비운전자로 변경 등
4. 이륜자동차 또는 원동기장치 자전거(전동킥보드, 전동이륜평행차, 전동기의 동력만으로 움직일 수 있는 자전거 등 개인형 이동장치를 포함합니다)를 계속적으로 사용(직업, 직무 또는 동호회 활동과 출퇴근용도 등으로 주로 사용하는 경우에 한합니다)하게 된 경우(다만, 전동휠체어, 의료용 스쿠터 등 보행보조용 의자차는 제외합니다)

- ② 회사는 제1항의 통지로 인하여 위험의 변동이 발생한 경우에는 제21조(계약내용의 변경 등)에 따라 계약내용을 변경할 수 있습니다.

【위험변경에 따른 계약변경 절차】

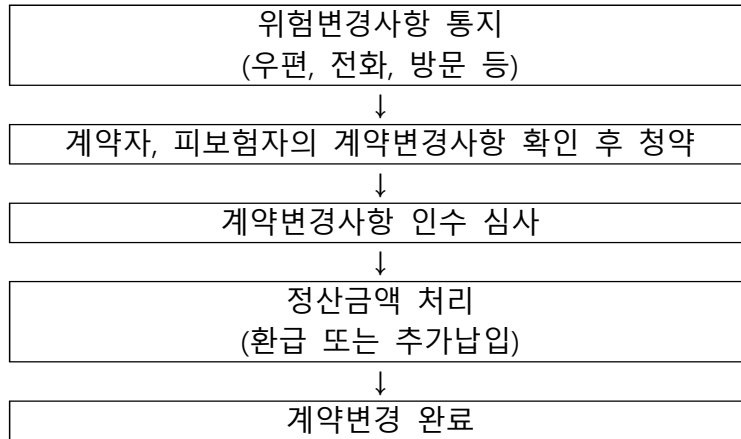

- ③ 회사는 제2항에 따라 계약내용을 변경할 때 위험이 감소된 경우에는 보험료를 감액하고, 이후 기간 보장을 위한 재원인 계약자적립액 등의 차이로 인하여 발생한 정산금액(이하 '정산금액'이라 합니다)을 환급하여 드립니다. 한편 위험이 증가된 경우에는 보험료의 증액 및 정산금액의 추가납입을 요구할 수 있으며, 계약자는 이를 납입하여야 합니다.
- ④ 제1항의 통지에 따라 위험의 증가로 보험료를 더 내야 할 경우 회사가 청구한 추가보험료(정산금액을 포함합니다)를 계약자가 납입하지 않았을 때, 회사는 위험이 증가되기 전에 적용된 보험요율(이하 '변경전 요율'이라 합니다)의 위험이 증가된 후에 적용해야 할 보험요율(이하 '변경후 요율'이라 합니다)에 대한 비율에 따라 보험금을 삭감하여 지급합니다. 다만, 증가된 위험과 관계없이 발생한 보험금 지급사유에 관해서는 원래대로 지급합니다.

【비례 보상 예시】

- 상해사망 보험가입금액 : 1억원
- 변경전 위험에 대한 보험요율 : 0.3
- 변경후 위험에 대한 보험요율 : 0.5

증가된 위험에 대한 보험료를 납입하지 않고 상해로 사망한 경우

$$\rightarrow \text{고객이 수령하는 상해사망 보험금} = 1\text{억원} \times (0.3 \div 0.5) = 6\text{천만원}$$

- ⑤ 계약자 또는 피보험자가 고의 또는 중대한 과실로 제1항 각 호의 변경사실을 회사에 알리지 않았을 경우 변경후 요율이 변경전 요율보다 높을 때에는 회사는 그 변경사실을 안 날부터 1개월 이내에 계약자 또는 피보험자에게 제4항에 의해 보장됨을 통보하고 이에 따라 보험금을 지급합니다.

【고의】

자기의 행위가 불법구성요건을 실현함을 인식하고 인용하는 행위자의 심적 태도를 말합니다.

【중대한 과실】

주의의무의 위반이 중대한 과실, 즉 현저한 부주의, 태만의 경우로서 조금만 주의를 하였다면 충분히 피해의 발생을 막을 수 있었음에도 그 주의조치 태만히 한 높은 강도의 주의의무위반을 말합니다.

제15조(알릴 의무 위반의 효과)

- ① 회사는 아래와 같은 사실이 있을 경우에는 손해의 발생여부에 관계없이 이 계약을 해지할 수 있습니다.
 1. 계약자나 피보험자가 고의 또는 중대한 과실로 제13조(계약 전 알릴 의무)를 위반하고 그 의무가 중요한 사항에 해당하는 경우
 2. 뚜렷한 위험의 증가와 관련된 제14조(상해보험계약 후 알릴 의무) 제1항에서 정한 계약 후 알릴 의무를 계약자 또는 피보험자의 고의 또는 중대한 과실로 이행하지 않았을 때
- ② 제1항 제1호의 경우에도 불구하고 다음 중 하나에 해당하는 경우에는 회사는 계약을 해지할 수 없습니다.
 1. 회사가 계약당시에 그 사실을 알았거나 과실로 인하여 알지 못하였을 때
 2. 회사가 그 사실을 안 날부터 1개월 이상 지났거나 또는 제1회 보험료를 받은 때부터 보험금 지급사유가 발생하지 않고 2년(진단계약의 경우 질병에 대하여는 1년)이 지났을 때
 3. 계약을 체결한 날부터 3년이 지났을 때
 4. 회사가 이 계약을 청약할 때 피보험자의 건강상태를 판단할 수 있는 기초자료(건강진단서 사본 등)에 따라 승낙한 경우에 건강진단서 사본 등에 명기되어 있는 사항으로 보험금 지급사유가 발생하였을 때(계약자 또는 피보험자가 회사에 제출한 기초자료의 내용 중 중요사항을 고의로 사실과 다르게 작성한 때에는 계약을 해지할 수 있습니다)
 5. 보험설계사 등이 계약자 또는 피보험자에게 고지할 기회를 주지 않았거나 계약자 또는 피보험자가 사실대로 고지하는 것을 방해한 경우, 계약자 또는 피보험자에게 사실대로 고지하지 않게 하였거나 부실한 고지를 권유했을 때. 다만, 보험설계사 등의 행위가 없었다 하더라도 계약자 또는 피보험자가 사실대로 고지하지 않거나 부실한 고지를 했다고 인정되는 경우에는 계약을 해지할 수 있습니다.
- ③ 제1항에 따라 계약의 해지가 보험금 지급사유 발생 전에 이루어진 경우, 이로 인하여 회사가 환급하여야 할 보험료가 있을 때에는 제32조(보험료의 환급) 제1항에 따라 이를 계약자에게 지급합니다.
- ④ 제1항 제1호에 의한 계약의 해지가 보험금 지급사유 발생 후에 이루어진 경우에 회사는 보험금을 지급하지 않으며, 계약 전 알릴 의무 위반사실(계약해지 등의 원인이 되는 위반사실을 구체적으로 명시)뿐만 아니라 계약 전 알릴 의무사항이 중요한 사항에 해당되는 사유를 "반대증거가 있는 경우 이의를 제기할 수 있습니다"라는 문구와 함께 계약자에게 서면 또는 전자문서 등으로 알려 드립니다. 회사가 전자문서로 안내하고자 할 경우

에는 계약자에게 서면 또는 「전자서명법」 제2조 제2호에 따른 전자서명으로 동의를 얻어 수신확인을 조건으로 전자문서를 송신하여야 합니다. 계약자의 전자문서 수신이 확인되기 전까지는 그 전자문서는 송신되지 않은 것으로 봅니다. 회사는 전자문서가 수신되지 않은 것을 확인한 경우에는 서면(등기우편 등)으로 다시 알려드립니다. 또한 이 경우 계약 해지로 인하여 회사가 환급하여야 할 보험료가 있을 때에는 제32조(보험료의 환급) 제1항에 따라 이를 계약자에게 지급합니다.

- ⑤ 제1항 제2호에 의한 계약의 해지가 보험금 지급사유 발생 후에 이루어진 경우에는 제14조(상해보험계약 후 알릴 의무) 제4항 또는 제5항에 따라 보험금을 지급합니다.
- ⑥ 제1항에도 불구하고 알릴 의무를 위반한 사실이 보험금 지급사유 발생에 영향을 미쳤음을 회사가 증명하지 못한 경우에는 제4항 및 제5항에 관계없이 약정한 보험금을 지급합니다.
- ⑦ 회사는 다른 보험가입내역에 대한 계약 전 알릴 의무 위반을 이유로 계약을 해지하거나 보험금 지급을 거절하지 않습니다.

제16조(사기에 의한 계약)

계약자 또는 피보험자가 대리진단, 약물사용을 수단으로 진단절차를 통과하거나 진단서 위변조 또는 청약일 이전에 암 또는 인간면역결핍바이러스(HIV) 감염의 진단 확정을 받은 후 이를 숨기고 가입하는 등 사기에 의하여 계약이 성립되었음을 회사가 증명하는 경우에는 계약일부 5년 이내(사기사실을 안 날부터 1개월 이내)에 계약을 취소할 수 있습니다.

제4관 보험계약의 성립과 유지

제17조(보험계약의 성립)

- ① 계약은 계약자의 청약과 회사의 승낙으로 이루어집니다.
- ② 회사는 피보험자가 계약에 적합하지 않은 경우에는 승낙을 거절하거나 별도의 조건(보험가입금액 제한, 일부보장 제외, 보험금 삭감, 보험료 할증 등)을 붙여 승낙할 수 있습니다.
- ③ 회사는 계약의 청약을 받고, 제1회 보험료를 받은 경우에 건강진단을 받지 않는 계약은 청약일, 진단계약은 진단일(재진단의 경우에는 최종 진단일)부터 30일 이내에 승낙 또는 거절하여야 하며, 승낙한 때에는 보험증권을 드립니다. 이 경우 30일 이내에 승낙 또는 거절의 통지가 없으면 승낙된 것으로 봅니다.
- ④ 회사가 제1회 보험료를 받고 승낙을 거절한 경우에는 거절통지와 함께 받은 금액을 계약자에게 돌려 드리며, 보험료를 받은 기간에 대하여 "보험개발원이 공시하는 월평균 정기예금이율" + 1%를 연단위 복리로 계산한 금액을 더하여 지급합니다. 다만, 회사는 계약자가 제1회 보험료를 신용카드로 납입한 계약의 승낙을 거절하는 경우에는 신용카드의 매출을 취소하며 이자를 더하여 지급하지 않습니다.

【청약】

계약상에 계약자가 보험자인 회사에 대하여 일정한 계약을 맺을 것을 목적으로 하여 행하는 일방적 의사표시를 청약이라고 합니다.

【승낙】

계약자의 청약에 대하여 회사가 그 계약의 성립을 목적으로 하여 행하는 의사표시를 계약의 승낙이라 합니다. 승낙을 하게 되면 회사는 보험증권을 계약자에게 교부합니다.

【제1회 보험료】

계약은 계약자의 청약에 대해 회사가 승낙함으로써 성립합니다. 계약이 성립하면 계약자는 보험료 납입의무를 지는데 이 의무에 의해 최초로 납입하는 보험료를 말합니다.

제18조(청약의 철회)

- ① 계약자는 보험증권을 받은 날부터 15일 이내에 그 청약을 철회할 수 있습니다. 다만, 회사가 건강상태 진단을 지원하는 계약, 보험기간이 90일 이내인 계약 또는 전문금융소비자가 체결한 계약은 청약을 철회할 수 없습니다.

【전문금융소비자】

보험계약에 관한 전문성, 자산규모 등에 비추어 보험계약에 따른 위험감수능력이 있는 자로서, 국가, 지방자치단체, 한국은행, 금융회사, 주권상장법인 등을 포함하며 「금융소비자 보호에 관한 법률」 제2조(정의) 제9호에서 정하는 전문금융소비자를 말합니다.

【일반금융소비자】

전문금융소비자가 아닌 계약자를 말합니다.

【철회】

효력이 발생하지 않은 법률행위의 효력을 장래에 향하여 저지하는 것을 말합니다. 거래의 취소는 한 번 효력이 발생한 후에 그 효력을 소멸시키는 행위이므로 철회와 취소는 구별하여야 합니다.

- ② 제1항에도 불구하고 청약한 날부터 30일이 초과된 계약은 청약을 철회할 수 없습니다.
- ③ 청약철회는 계약자가 전화로 신청하거나, 철회의사를 표시하기 위한 서면, 전자우편, 휴대전화 문자메시지 또는 이에 준하는 전자적 의사표시(이하 '서면 등'이라 합니다)를 발송한 때 효력이 발생합니다. 계약자는 서면 등을 발송한 때에 그 발송 사실을 회사에 지체 없이 알려야 합니다.
- ④ 계약자가 청약을 철회한 때에는 회사는 청약의 철회를 접수한 날부터 3영업일 이내에 납입한 보험료를 돌려드리며, 보험료 반환이 늦어진 기간에 대하여는 "보험개발원이 공시하는 보험계약대출이율"을 연단위 복리로 계산한 금액을 더하여 지급합니다. 다만, 계약자가 제1회 보험료를 신용카드로 납입한 계약의 청약을 철회하는 경우에 회사는 청약의 철회를 접수한 날부터 3영업일 이내에 해당 신용카드 회사로 하여금 대금청구를 하지 않도록 해야 하며, 이 경우 회사는 보험료를 반환한 것으로 봅니다.
- ⑤ 청약을 철회할 때에 이미 보험금 지급사유가 발생하였으나 계약자가 그 보험금 지급사유가 발생한 사실을 알지 못한 경우에는 청약철회의 효력은 발생하지 않습니다.

- ⑥ 제1항에서 보험증권을 받은 날에 대한 다툼이 발생한 경우 회사가 이를 증명하여야 합니다.

제19조(약관교부 및 설명의무 등)

- ① 회사는 계약자가 청약할 때에 계약자에게 약관의 중요한 내용을 설명하여야 하며, 청약 후에 다음 각 호의 방법 중 계약자가 원하는 방법을 확인하여 지체 없이 약관 및 계약자 보관용 청약서를 제공하여 드립니다. 만약, 회사가 전자우편 및 전자적 의사표시로 제공한 경우 계약자 또는 그 대리인이 약관 및 계약자 보관용 청약서 등을 수신하였을 때에는 해당 문서를 드린 것으로 봅니다.

1. 서면교부
2. 우편 또는 전자우편
3. 휴대전화 문자메시지 또는 이에 준하는 전자적 의사표시

【약관의 중요한 내용】

「금융소비자 보호에 관한 법률」 제19조(설명 의무) 등에서 정한 다음의 내용을 말합니다.

- 청약의 철회에 관한 사항
- 지급한도, 면책사항, 감액지급 사항 등 보험금 지급제한 조건
- 계약 전 알릴 의무(고지의무) 위반의 효과
- 계약의 취소 및 무효에 관한 사항
- 해약환급금에 관한 사항
- 분쟁조정절차에 관한 사항
- 만기시 자동갱신되는 보험계약의 경우 자동갱신의 조건
- 저축성 보험계약의 공시이율
- 유배당 보험계약의 경우 계약자 배당에 관한 사항
- 그 밖에 약관에 기재된 보험계약의 중요사항

- ② 제1항과 관련하여 통신판매계약의 경우, 회사는 계약자가 가입한 특약만 포함한 약관을 드리며, 전화를 이용하여 체결하는 계약은 계약자의 동의를 얻어 다음의 방법으로 약관의 중요한 내용을 설명할 수 있습니다.

1. 전화를 이용하여 청약내용, 보험료납입, 보험기간, 계약 전 알릴 의무, 약관의 중요한 내용 등 계약을 체결하는 데 필요한 사항을 질문 또는 설명하는 방법. 이 경우 계약자의 답변과 확인내용을 음성 녹음함으로써 약관의 중요한 내용을 설명한 것으로 봅니다.

【통신판매계약】

전화·우편·인터넷 등 통신수단을 이용하여 체결하는 계약을 말합니다.

- ③ 회사가 제1항에 따라 제공될 약관 및 계약자 보관용 청약서를 청약할 때 계약자에게 전달하지 않거나 약관의 중요한 내용을 설명하지 않은 때 또는 계약을 체결할 때 계약자가 청약서에 자필서명(날인(도장을 찍음) 및 「전자서명법」 제2조 제2호에 따른 전자서명을 포함합니다)을 하지 않은 때에는 계약자는 계약이 성립한 날부터 3개월 이내에 계약을 취소할 수 있습니다.

【취소】

일단 유효하게 성립한 법률행위의 효력을 의사표시의 결함을 이유로 취소권자가 그 효력을 소멸시키는 것을 말합니다. 취소된 법률행위는 처음부터 무효인 것으로 봅니다.

【전자서명법】

제2조(정의) 제2호 : "전자서명"이란 다음 각 목의 사항을 나타내는 데 이용하기 위하여 전자문서에 첨부되거나 논리적으로 결합된 전자적 형태의 정보를 말한다.

가. 서명자의 신원

나. 서명자가 해당 전자문서에 서명하였다는 사실

-
- ④ 제3항에도 불구하고 전화를 이용하여 계약을 체결하는 경우 다음의 각 호의 어느 하나를 충족하는 때에는 자필서명(날인(도장을 찍음) 및 「전자서명법」 제2조 제2호에 따른 전자서명을 포함합니다)을 생략할 수 있으며, 제2항의 규정에 따른 음성녹음 내용을 문서화한 확인서를 계약자에게 드림으로써 계약자 보관용 청약서를 전달한 것으로 봅니다.
1. 계약자, 피보험자 및 보험수익자가 동일한 계약의 경우
 2. 계약자, 피보험자가 동일하고 보험수익자가 계약자의 법정상속인인 계약일 경우
- ⑤ 제3항에 따라 계약이 취소된 경우에는 회사는 이미 납입한 보험료를 계약자에게 돌려드리며, 보험료를 받은 기간에 대하여 "보험개발원이 공시하는 보험계약대출이율"을 연 단위 복리로 계산한 금액을 더하여 지급합니다.

제20조(계약의 무효)

다음 중 한 가지에 해당되는 경우에는 계약을 무효로 하며 이미 납입한 보험료를 돌려드립니다. 다만, 회사의 고의 또는 과실로 계약이 무효로 된 경우와 회사가 승낙 전에 무효임을 알았거나 알 수 있었음에도 보험료를 반환하지 않은 경우에는 보험료를 납입한 날의 다음날부터 반환일까지의 기간에 대하여 회사는 "보험개발원이 공시하는 보험계약대출이율"을 연 단위 복리로 계산한 금액을 더하여 돌려 드립니다.

1. 타인의 사망을 보험금 지급사유로 하는 계약에서 계약을 체결할 때까지 피보험자의 서면(「전자서명법」 제2조 제2호에 따른 전자서명이 있는 경우로서 「상법 시행령」 제44조의2에 정하는 바에 따라 본인 확인 및 위조·변조 방지에 대한 신뢰성을 갖춘 전자문서를 포함)에 의한 동의를 얻지 않은 경우. 다만, 단체가 규약에 따라 구성원의 전부 또는 일부를 피보험자로 하는 계약을 체결하는 경우에는 이를 적용하지 않습니다. 이 때 단체보험의 보험수익자를 피보험자 또는 그 상속인이 아닌 자로 지정할 때에는 단체의 규약에서 명시적으로 정한 경우가 아니면 이를 적용합니다.
2. 만15세 미만자, 심신상실자 또는 심신박약자를 피보험자로 하여 사망을 보험금 지급사유로 한 경우. 다만, 심신박약자가 계약을 체결하거나 소속 단체의 규약에 따라 단체보험의 피보험자가 될 때에 의사능력이 있는 경우에는 계약이 유효합니다.

【심신상실자(心神喪失者) 또는 심신박약자(心神薄弱者)】

“심신상실자(心神喪失者) 또는 심신박약자(心神薄弱者)”라 함은 정신병, 정신박약, 심한 의식장애 등의 심신장애로 인하여 사물 변별 능력 또는 의사 결정 능력이 없거나 부족한 자를 말합니다. 단, 정신병, 정신박약, 심한 의식장애 등의 심신장애라 하더라도 「상법」 제732조 상의 심신박약자로 단정하는 것은 아니며, 「상법」상의 유효한 서면동의를 할 수 있는지 여부 등을 기준으로 하여 판단합니다.

【무효】

법률행위가 성립한 때부터 법률상 당연히 효력이 없는 것으로 확정된 것을 말합니다. 따라서 당사자가 의도한 법률상의 효과는 발생하지 않습니다.

3. 계약을 체결할 때 계약에서 정한 피보험자의 나이에 미달되었거나 초과되었을 경우. 다만, 회사가 나이의 착오를 발견하였을 때 이미 계약나이에 도달한 경우에는 유효한 계약으로 보나, 제2호의 만15세 미만자에 관한 예외가 인정되는 것은 아닙니다.

제21조(계약내용의 변경 등)

- ① 계약자는 회사의 승낙을 얻어 다음의 사항을 변경할 수 있습니다. 이 경우 승낙을 서면 등으로 알리거나 보험증권의 뒷면에 기재하여 드립니다.
 1. 보험종목
 2. 보험기간
 3. 보험료 납입주기, 납입방법 및 납입기간
 4. 계약자, 피보험자
 5. 보험가입금액, 보험료 등 기타 계약의 내용
- ② 계약자는 보험수익자를 변경할 수 있으며 이 경우에는 회사의 승낙이 필요하지 않습니다. 다만, 변경된 보험수익자가 회사에 권리를 대항하기 위해서는 계약자가 보험수익자가 변경되었음을 회사에 통지하여야 합니다.

【유의사항】

계약자가 회사에 보험수익자가 변경되었음을 통지하기 전에 보험금 지급사유가 발생한 경우 회사는 변경 전 보험수익자에게 보험금을 지급할 수 있습니다. 회사가 변경 전 보험수익자에게 보험금을 지급한 경우 변경된 보험수익자에게는 별도로 보험금을 지급하지 않습니다.

- ③ 회사는 계약자가 제1회 보험료를 납입한 때부터 1년 이상 지난 유효한 계약으로서 그 보험종목의 변경을 요청할 때에는 회사의 사업방법서에서 정하는 방법에 따라 이를 변경하여 드립니다.
- ④ 회사는 계약자가 제1항 제5호에 따라 보험가입금액을 감액하고자 할 때에는 그 감액된 부분은 해지된 것으로 보며, 이로써 회사가 환급하여야 할 보험료가 있을 경우에는 제32조(보험료의 환급) 제1항에 따라 이를 계약자에게 지급합니다.
- ⑤ 계약자가 제2항에 따라 보험수익자를 변경하고자 할 경우에는 보험금 지급사유가 발생하기 전에 피보험자가 서면으로 동의하여야 합니다.
- ⑥ 회사는 제1항에 따라 계약자를 변경한 경우, 변경된 계약자에게 보험증권 및 약관을 교부하고 변경된 계약자가 요청하는 경우 약관의 중요한 내용을 설명하여 드립니다.

제22조(보험나이 등)

- ① 이 약관에서의 피보험자의 나이는 보험나이를 기준으로 합니다. 다만, 제20조(계약의 무효) 제2호의 경우에는 실제 만 나이를 적용합니다.
- ② 제1항의 보험나이는 계약일 현재 피보험자의 실제 만 나이를 기준으로 6개월 미만의 끝수는 버리고 6개월 이상의 끝수는 1년으로 하여 계산하며, 이후 매년 계약 해당일에 나이가 증가하는 것으로 합니다.

【보험나이】

보험료 산정의 기준이 되는 나이로써, 피보험자의 출생일부터 계약일까지의 기간을 기준으로 합니다. 이 보험나이는 매년 계약 해당일에 증가되는 것으로 합니다. 다만, 해당연도의 계약 해당일이 없는 경우에는 해당월의 마지막 날을 계약 해당일로 합니다.

- ③ 청약서류에 적힌 피보험자의 나이 또는 성별에 관한 기재사항이 신분증(주민등록증, 운전면허증, 사진이 붙은 정부기관 발행 신분증)에 기재된 사실과 다른 경우에는 신분증에 기재된 나이 또는 성별로 정정하고, "보험료 및 해약환급금 산출방법서"에 따라 정정된 나이 또는 성별에 해당하는 보험금 및 보험료로 변경합니다.

【보험나이 계산 예시】

생년월일: 1988년 10월 2일, 현재(계약일): 2014년 4월 13일
 ⇒ 2014년 4월 13일 - 1988년 10월 2일 = 25년 6월 11일 = 26세

제23조(계약의 소멸)

피보험자의 사망으로 인하여 이 약관에서 규정하는 보험금 지급사유가 더 이상 발생할 수 없는 경우에는 이 계약은 그 때부터 효력이 없습니다. 이 때 회사가 환급하여야 할 보험료가 있을 경우에는 제32조(보험료의 환급) 제1항에 따라 이를 계약자에게 지급합니다.

【소멸】

계약 당사자 간 계약관계의 종료로 계약자와 회사 간에 체결되었던 보험계약에 따른 제 권리 및 의무관계의 종료를 의미합니다.

제5관 보험료의 납입**제24조(제1회 보험료 및 회사의 보장개시)**

- ① 회사는 계약의 청약을 승낙하고 제1회 보험료를 받은 때부터 이 약관이 정한 바에 따라 보장을 합니다. 또한, 회사가 청약과 함께 제1회 보험료를 받은 후 승낙한 경우에도 제1회 보험료를 받은 때부터 보장이 개시됩니다. 자동이체 또는 신용카드로 납입하는 경우에는 자동이체신청 또는 신용카드매출승인에 필요한 정보를 제공한 때를 제1회 보험료를 받은 때로 하며, 계약자에게 책임 있는 사유로 자동이체 또는 매출승인이 불가능한 경우에는 보험료가 납입되지 않은 것으로 봅니다.
- ② 회사가 청약과 함께 제1회 보험료를 받고 청약을 승낙하기 전에 보험금 지급사유가 발생하였을 때에도 보장개시일부터 이 약관이 정하는 바에 따라 보장을 합니다.

【보장개시일】

회사가 보장을 개시하는 날로서 계약이 성립되고 제1회 보험료를 받은 날을 말하나, 회사가 승낙하기 전이라도 청약과 함께 제1회 보험료를 받은 경우에는 제1회 보험료를 받은 날을 말합니다. 또한, 보장개시일을 계약일로 봅니다.

- ③ 회사는 제2항에도 불구하고 다음 중 한 가지에 해당되는 경우에는 보장을 하지 않습니다.
1. 제13조(계약 전 알릴 의무)에 따라 계약자 또는 피보험자가 회사에 알린 내용이나 건강진단 내용이 보험금 지급사유의 발생에 영향을 미쳤음을 회사가 증명하는 경우
 2. 제15조(알릴 의무 위반의 효과)를 준용하여 회사가 보장을 하지 않을 수 있는 경우
 3. 진단계약에서 보험금 지급사유가 발생할 때까지 진단을 받지 않은 경우. 다만, 진단계약에서 진단을 받지 않은 경우라도 상해로 보험금 지급사유가 발생하는 경우에는 보장을 해드립니다.
- ④ 계약이 갱신되는 경우에는 제1항 내지 제2항에 의한 보장은 기존 계약에 의한 보장이 종료하는 때부터 적용합니다.
- ⑤ 제1항의 규정에도 불구하고 회사는 피보험자가 주거지를 출발하기 전과 주거지에 도착한 이후에 발생한 사고에 대하여는 보상하여 드리지 않습니다.
- ⑥ 피보험자가 승객으로 탑승하는 항공기, 선박 등의 교통수단이 보험기간의 종기까지 여행의 최종목적지에 도착하도록 예정되어 있음에도 불구하고 도착이 지연되었을 경우에는 회사의 보장의 종기는 24시간을 한도로 자동적으로 연장됩니다.
- ⑦ 제6항의 경우 중 피보험자가 승객으로 탑승하는 항공기가 제3자에 의한 불법적인 지배를 받았을 경우 또는 공권력에 의해 구속을 받았을 경우에는 그때부터 피보험자가 정상적인 여행 상태로 돌아올 때까지의 필요한 시간 또는 회사가 타당하다고 인정되는 시간을 한도로 하여 회사의 보장의 종기는 연장됩니다.

제25조(제2회 이후 보험료의 납입)

계약자는 제2회 이후의 보험료를 납입기일까지 납입하여야 하며, 회사는 계약자가 보험료를 납입한 경우에는 영수증을 발행하여 드립니다. 다만, 금융회사(우체국을 포함합니다)를 통하여 보험료를 납입한 경우에는 그 금융회사 발행 증빙서류를 영수증으로 대신합니다.

【납입기일】

계약자가 제2회 이후의 보험료를 납입하기로 한 날을 말합니다.

제26조(보험료의 납입이 연체되는 경우 납입최고(독촉)와 계약의 해지)

- ① 계약자가 제2회 이후의 보험료를 납입기일까지 납입하지 않아 보험료 납입이 연체 중인 경우에 회사는 14일(보험기간이 1년 미만인 경우에는 7일) 이상의 기간을 납입최고(독촉)기간(납입최고(독촉)기간의 마지막 날이 영업일이 아닌 때에는 최고(독촉)기간은 그 다음 날까지로 합니다)으로 정하여 아래 사항에 대하여 서면(등기우편 등), 전화(음성녹음) 또는 전자문서 등으로 알려 드립니다. 다만, 해지 전에 발생한 보험금 지급사유에 대하여 회사는 보상하여 드립니다.
1. 계약자(보험수익자와 계약자가 다른 경우 보험수익자를 포함합니다)에게 납입최고(독촉)기간 내에 연체보험료를 납입하여야 한다는 내용

2. 납입최고(독촉)기간이 끝나는 날까지 보험료를 납입하지 않을 경우 납입최고(독촉)기간이 끝나는 날의 다음날에 계약이 해지된다는 내용

【납입최고기간】

보험료가 납입되지 않은 채 납입기일이 경과되었을 경우 납입기일로부터 일정기간까지 유예기간을 주어서 그 기간 내에 보험료가 납입되지 않으면 해당 계약의 효력이 상실됩니다.

- ② 회사가 제1항에 따른 납입최고(독촉) 등을 전자문서로 안내하고자 할 경우에는 계약자에게 서면 또는 「전자서명법」 제2조 제2호에 따른 전자서명으로 동의를 얻어 수신확인을 조건으로 전자문서를 송신하여야 하며, 계약자가 전자문서에 대하여 수신을 확인하기 전까지는 그 전자문서는 송신되지 않은 것으로 봅니다. 회사는 전자문서가 수신되지 않은 것을 확인한 경우에는 제1항에서 정한 내용을 서면(등기우편 등) 또는 전화(음성녹음)로 다시 알려 드립니다.
- ③ 제1항에 따라 계약이 해지되고 이로 인하여 회사가 환급하여야 할 보험료가 있을 때에는 제32조(보험료의 환급) 제1항에 따라 이를 계약자에게 지급합니다.

제27조(보험료의 납입을 연체하여 해지된 계약의 부활(효력회복))

- ① 제26조(보험료의 납입이 연체되는 경우 납입최고(독촉)와 계약의 해지)에 따라 계약이 해지되었으나 제32조(보험료의 환급)에 따른 환급금을 받지 않은 경우 계약자는 해지된 날부터 3년 이내에 회사가 정한 절차에 따라 계약의 부활(효력회복)을 청약할 수 있습니다. 회사가 부활(효력회복)을 승낙한 때에 계약자는 부활(효력회복)을 청약한 날까지의 연체된 보험료에 "보험개발원이 공시하는 월평균 정기예금이율+ 1%" 범위내에서 각 상품별로 회사가 정하는 이율로 계산한 금액을 더하여 납입하여야 합니다.
- ② 제1항에 따라 해지계약을 부활(효력회복)하는 경우에는 제13조(계약 전 알릴 의무), 제15조(알릴 의무 위반의 효과), 제16조(사기에 의한 계약), 제17조(보험계약의 성립) 및 제24조(제1회 보험료 및 회사의 보장개시)를 준용합니다. 이 때 회사는 해지 전 발생한 보험금 지급사유를 이유로 부활(효력회복)을 거절하지 않습니다.
- ③ 제1항에서 정한 계약의 부활이 이루어진 경우라도 계약자 또는 피보험자가 최초 혹은 종전계약 청약시 제13조(계약 전 알릴 의무)를 위반한 경우에는 제15조(알릴 의무 위반의 효과)가 적용됩니다.

【부활】

계약자가 계속보험료를 납입하지 않아 계약이 실효된 경우에 계약자가 일정한 기간 내에 연체보험료와 약정이자의 지급 등 소정의 절차를 밟아 회사가 이를 승낙하면 계약을 실효전의 상태로 회복시키는 제도를 말합니다.

제28조(강제집행 등으로 인하여 해지된 계약의 특별부활(효력회복))

- ① 회사는 제32조(보험료의 환급)에 따른 계약자의 환급금 청구권에 대한 강제집행, 담보권 실행, 국세 및 지방세 체납처분절차에 따라 계약이 해지된 경우 해지 당시의 보험수익자가 계약자의 동의를 얻어 계약 해지로 회사가 채권자에게 지급한 금액을 회사에 지급하고 제21조(계약내용의 변경 등) 제1항의 절차에 따라 계약자 명의를 보험수익자로 변경하여 계약의 특별부활(효력회복)을 청약할 수 있음을 보험수익자에게 통지하여야 합니다.

【강제집행과 담보권 실행】

강제집행이란 사법상 또는 행정법상의 의무를 이행하지 않는 사람에 대하여 국가가 강제 권력으로 그 의무를 이행하는 것을 말합니다. 담보권실행이란 담보권을 설정한 채권자가 채무를 이행하지 않는 채무자에 대하여 해당 담보권을 실행하는 것을 말합니다.

법원은 채권자의 신청에 따른 강제집행 및 담보권실행으로 채무자의 해약환급금을 압류할 수 있으며, 법원의 추심명령 또는 전부명령에 따라 회사는 채권자에게 해약환급금을 지급하게 됩니다.

- 추심명령: 채권자에게 채무자가 제3채무자에 대하여 가지고 있는 금전채권을 대위의 절차없이 채무자에 갈음하여 직접 추심(받아냄)할 수 있는 권리를 부여하는 집행법원의 결정
- 전부명령: 채무자가 제3채무자에 대한 채권을 채권자에게 이전시키고 그 대신 채무자에 대한 채권이 소멸되는 집행법원의 결정

【국세 및 지방세 체납처분 절차】

국세 및 지방세체납처분 절차란 국세 또는 지방세를 체납할 경우 국세 기본법 및 지방세법에 의하여 체납된 세금에 대하여 가산금 징수, 독촉장 발부 및 재산 압류 등의 집행을 하는 것을 말합니다.

국세 및 지방세 체납시 국세청 및 지방자치단체에 의해 채무자의 해약환급금이 압류될 수 있으며, 체납처분 절차에 따라 회사는 채권자에게 해약환급금을 지급하게 됩니다.

- ② 회사는 제1항에 따른 계약자 명의변경 신청 및 계약의 특별부활(효력회복) 청약을 한 경우 이를 승낙하며, 계약은 청약한 때부터 특별부활(효력회복) 됩니다.
- ③ 회사는 제1항의 통지를 지정된 보험수익자에게 하여야 합니다. 다만, 회사는 법정상속인이 보험수익자로 지정된 경우에는 제1항의 통지를 계약자에게 할 수 있습니다.
- ④ 회사는 제1항의 통지를 계약이 해지된 날부터 7일 이내에 하여야 합니다. 다만, 회사의 통지가 7일이 지나 보험수익자에게 도달하고 이후 그 보험수익자가 제1항에 따른 계약자 명의변경 신청 및 계약의 특별부활(효력회복)을 청약한 경우에는 계약이 해지된 날부터 7일이 되는 날에 특별부활(효력회복) 됩니다.
- ⑤ 보험수익자는 통지를 받은 날(제3항에 따라 계약자에게 통지된 경우에는 계약자가 통지를 받은 날을 말합니다)부터 15일 이내에 제1항의 절차를 이행할 수 있습니다.

제6관 계약의 해지 및 보험료의 환급 등

제29조(계약자의 임의해지 및 피보험자의 서면동의 철회)

- ① 계약자는 계약이 소멸하기 전에 언제든지 계약을 해지할 수 있으며, 계약이 해지된 경우 회사가 환급하여야 할 보험료가 있을 경우에는 제32조(보험료의 환급)에 따라 이를 계약자에게 지급합니다.
- ② 제20조(계약의 무효)에 따라 사망을 보험금 지급사유로 하는 계약에서 서면으로 동의를 한 피보험자는 계약의 효력이 유지되는 기간에는 언제든지 서면동의를 장래를 향하여 철회할 수 있으며, 서면동의 철회로 계약이 해지되어 회사가 환급하여야 할 보험료가 있을 때에는 제32조(보험료의 환급)에 따라 이를 계약자에게 지급합니다.

- ③ 보험금 지급사유 발생으로 회사가 보험금을 지급한 때에도 보험가입금액이 감액되지 않은 경우에는 계약자는 그 보험금 지급사유 발생 후에도 계약을 해지할 수 있습니다.

제29조의2(위법계약의 해지)

- ① 계약자는 「금융소비자보호에 관한 법률」 제47조 및 관련규정이 정하는 바에 따라 계약 체결에 대한 회사의 범위반사항이 있는 경우 계약체결일부터 5년 이내의 범위에서 계약자가 위반사항을 안 날부터 1년 이내에 계약해지요구서에 증빙서류를 첨부하여 위법계약의 해지를 요구할 수 있습니다.
- ② 회사는 해지요구를 받은 날부터 10일 이내에 수락여부를 계약자에 통지하여야 하며, 거절할 때에는 거절 사유를 함께 통지하여야 합니다.
- ③ 계약자는 회사가 정당한 사유 없이 제1항의 요구를 따르지 않는 경우 해당 계약을 해지할 수 있습니다.
- ④ 제1항 및 제3항에 따라 계약이 해지된 경우 회사는 제32조(보험료의 환급) 제1항 제1호에 따른 해약환급금을 계약자에게 지급합니다.
- ⑤ 계약자는 제1항에 따른 제척기간에도 불구하고 「민법」 등 관계 법령에서 정하는 바에 따라 법률상의 권리를 행사할 수 있습니다.

제30조(중대사유로 인한 해지)

- ① 회사는 아래와 같은 사실이 있을 경우에는 안 날부터 1개월 이내에 계약을 해지할 수 있습니다.
1. 계약자, 피보험자 또는 보험수익자가 보험금을 지급받을 목적으로 고의로 보험금 지급사유를 발생시킨 경우
 2. 계약자, 피보험자 또는 보험수익자가 보험금 청구에 관한 서류에 고의로 사실과 다른 것을 기재하였거나 그 서류 또는 증거를 위조 또는 변조한 경우. 다만, 이미 보험금 지급사유가 발생한 경우에는 보험금 지급에 영향을 미치지 않습니다.

【이미 발생한 보험금 지급사유에 대한 보험금의 지급】

계약자, 피보험자 또는 보험수익자가 보험금 청구에 관한 서류를 변조하여 보험금을 청구한 경우, 회사는 그 사실을 안 날부터 1개월 이내에 계약을 해지할 수 있습니다. 다만, 이 경우에도 회사는 실제 발생한 보험금 지급사유에 대해서는 보험금을 지급합니다.

- ② 회사가 제1항에 따라 계약을 해지한 경우 회사는 그 취지를 계약자에게 통지하고, 해지 시 회사가 환급하여야 할 보험료가 있을 경우에는 제32조(보험료의 환급)에 따라 이를 계약자에게 지급합니다.

제31조(회사의 파산선고와 해지)

- ① 회사가 파산의 선고를 받은 때에는 계약자는 계약을 해지할 수 있습니다.
- ② 제1항의 규정에 따라 해지하지 않은 계약은 파산선고 후 3개월이 지난 때에는 그 효력을 잃습니다.
- ③ 제1항의 규정에 따라 계약이 해지되거나 제2항의 규정에 따라 계약이 효력을 잃는 경우에 회사는 제32조(보험료의 환급)에 따른 환급금을 계약자에게 지급합니다.

제32조(보험료의 환급)

- ① 이 계약이 무효, 효력상실, 해지 또는 소멸된 때에는 다음과 같이 보험료를 돌려드립니다

다.

1. 계약자, 피보험자 또는 보험수익자의 책임 없는 사유에 의하는 경우: 무효의 경우에는 회사에 납입한 보험료의 전액, 효력상실, 해지 또는 소멸의 경우에는 경과하지 않은 기간에 대하여 일단위로 계산한 보험료
 2. 계약자, 피보험자 또는 보험수익자의 책임 있는 사유에 의하는 경우: 이미 경과한 기간에 대하여 단기요율(1년미만의 기간에 적용되는 요율)로 계산한 보험료를 뺀 잔액. 다만, 계약자, 피보험자 또는 보험수익자의 고의 또는 중대한 과실로 무효가 된 때에는 보험료를 돌려드리지 않습니다.
- ② 제1항 제2호에서 "계약자, 피보험자 또는 보험수익자의 책임 있는 사유"라 함은 다음 각 호를 말합니다.
1. 계약자, 피보험자 또는 보험수익자가 임의 해지하는 경우
 2. 회사가 제16조(사기에 의한 계약), 제29조(계약자의 임의해지 및 피보험자의 서면동의 철회) 또는 제30조(중대사유로 인한 해지)에 따라 계약을 취소 또는 해지하는 경우
 3. 보험료 미납으로 인한 계약의 효력 상실
- ③ 계약의 무효, 효력상실, 해지 또는 소멸로 인하여 회사가 돌려드려야 할 보험료가 있을 때에는 계약자는 환급금을 청구하여야 하며, 회사는 청구일의 다음 날부터 지급일까지의 기간에 대하여 "보험개발원이 공시하는 보험계약대출이율"을 연단위 복리로 계산한 금액을 더하여 지급합니다.

제7관 분쟁의 조정 등

제33조(분쟁의 조정)

- ① 계약에 관하여 분쟁이 있는 경우 분쟁 당사자 또는 기타 이해관계인과 회사는 금융감독원장에게 조정을 신청할 수 있으며, 분쟁조정 과정에서 계약자는 관계 법령이 정하는 바에 따라 회사가 기록 및 유지·관리하는 자료의 열람(사본의 제공 또는 청취를 포함한다)을 요구할 수 있습니다.
- ② 회사는 일반금융소비자인 계약자가 조정을 통하여 주장하는 권리나 이익의 가액이 「금융소비자보호에 관한 법률」 제42조에서 정하는 일정 금액 이내인 분쟁사건에 대하여 조정절차가 개시된 경우에는 관계 법령이 정하는 경우를 제외하고는 소를 제기하지 않습니다.

제34조(관할법원)

이 계약에 관한 소송 및 민사조정은 계약자의 주소지를 관할하는 법원으로 합니다. 다만, 회사와 계약자가 합의하여 관할법원을 달리 정할 수 있습니다.

제35조(소멸시효)

보험금청구권, 보험료 또는 환급금 반환청구권은 3년간 행사하지 않으면 소멸시효가 완성됩니다.

【소멸시효】

주어진 권리를 행사하지 않을 때 그 권리가 없어지게 되는 기간으로 보험금 지급사유가 발생한 후 3년간 보험금을 청구하지 않는 경우 보험금을 지급받지 못할 수 있습니다.

소멸시효는 해당 청구권을 행사할 수 있는 때부터 진행합니다. 보험금 지급사유가 2016년 9월 1일에 발생하였음에도 2019년 9월 1일까지 보험금을 청구하지 않는 경우 소멸시효가 완성되어 보험금 등을 지급받지 못할 수 있습니다.

제36조(약관의 해석)

- ① 회사는 신의성실의 원칙에 따라 공정하게 약관을 해석하여야 하며 계약자에 따라 다르게 해석하지 않습니다.
- ② 회사는 약관의 뜻이 명백하지 않은 경우에는 계약자에게 유리하게 해석합니다.
- ③ 회사는 보험금을 지급하지 않는 사유 등 계약자나 피보험자에게 불리하거나 부담을 주는 내용은 확대하여 해석하지 않습니다.

【신의성실의 원칙】

권리의 행사나 의무의 이행은 "신의"에 좇아 "성실"히 하여야 한다는 근대 민법의 수정원리로서 공공복리, 거래안전, 권리남용의 금지와 함께 우리 민법의 기본원리를 이루고 있습니다.

제37조(설명서 교부 및 보험안내자료 등의 효력)

- ① 회사는 일반금융소비자에게 청약의 권유하거나 일반금융소비자가 설명을 요청하는 경우 보험상품에 관한 중요한 사항을 계약자가 이해할 수 있도록 설명하고 계약자가 이해하였음을 서명(「전자서명법」 제2조 제2호에 따른 전자서명을 포함), 기명날인 또는 녹취 등을 통해 확인받아야 하며, 설명서를 제공하여야 합니다.
- ② 설명서, 약관, 계약자 보관용 청약서 및 보험증권의 제공 사실에 관하여 계약자와 회사간에 다툼이 있는 경우에는 회사가 이를 증명하여야 합니다.
- ③ 보험설계사 등이 모집과정에서 사용한 회사 제작의 보험안내자료(계약의 청약을 권유하기 위하여 만든 자료 등을 말합니다)의 내용이 약관의 내용과 다른 경우에는 계약자에게 유리한 내용으로 계약이 성립된 것으로 봅니다.

제38조(회사의 손해배상책임)

- ① 회사는 계약과 관련하여 임직원, 보험설계사 및 대리점의 책임있는 사유로 계약자, 피보험자 및 보험수익자에게 발생한 손해에 대하여 관계 법령 등에 따라 손해배상의 책임을 집니다.
- ② 회사는 보험금 지급 거절 및 지연지급의 사유가 없음을 알았거나 알 수 있었는데도 소를 제기하여 계약자, 피보험자 또는 보험수익자에게 손해를 가한 경우에는 그에 따른 손해를 배상할 책임을 집니다.
- ③ 회사가 보험금 지급여부 및 지급금액에 관하여 현저하게 공정을 잃은 합의로 보험수익자에게 손해를 가한 경우에도 회사는 제2항에 따라 손해를 배상할 책임을 집니다.

【현저하게 공정을 잃은 합의】

회사가 보험수익자의 궁박, 경솔 또는 무경험을 이용하여 동일, 유사사례에 비추어 보험 수익자에게 매우 불합리하게 합의를 하는 것을 의미합니다.

제39조(개인정보보호)

- ① 회사는 이 계약과 관련된 개인정보를 이 계약의 체결, 유지, 보험금 지급 등을 위하여 「개인정보 보호법」, 「신용정보의 이용 및 보호에 관한 법률」 등 관계 법령에 정한 경우를 제외하고 계약자, 피보험자 또는 보험수익자의 동의 없이 수집, 이용, 조회 또는 제공하지 않습니다. 다만, 회사는 이 계약의 체결, 유지, 보험금 지급 등을 위하여 위 관계 법령에 따라 계약자 및 피보험자의 동의를 받아 다른 보험회사 및 보험관련단체 등에 개인정보를 제공할 수 있습니다.
- ② 회사는 계약과 관련된 개인정보를 안전하게 관리하여야 합니다.

제40조(준거법)

이 계약은 대한민국 법에 따라 규율되고 해석되며, 약관에서 정하지 않은 사항은 「금융소비자보호에 관한 법률」, 「상법」, 「민법」 등 관계 법령을 따릅니다.

제41조(예금보험에 의한 지급보장)

회사가 파산 등으로 인하여 보험금 등을 지급하지 못할 경우에는 「예금자보호법」에서 정하는 바에 따라 그 지급을 보장합니다.

【예금자보호제도】

예금자보호제도는 예금보험공사에서 금융기관 등으로부터 미리 보험료를 받아 적립해 두었다가 금융기관이 경영악화나 파산 등으로 예금을 지급할 수 없는 경우 해당 금융기관을 대신하여 예금자에게 보험금 또는 환급금을 지급함으로써 예금자를 보호하는 제도를 말합니다. 예금자보호 한도는 본 회사에 있는 모든 예금보호 대상 금융상품의 보험금 또는 환급금 등을 합하여 1명당 최고 5천만원이며, 5천만원을 초과하는 나머지 금액은 보호하지 않습니다.

제 2 절 특 별 약 관

1. 해외여행중실손의료비 특별약관

해외여행 실손의료보험은 해외여행 중에 피보험자의 상해 또는 질병으로 인한 의료비를 보험회사가 보상하는 상품입니다.

□ 기본형 해외여행 실손의료보험 특별약관

제1관 일반사항 및 용어의 정의

제1조(보장 종목)

회사는 기본형 해외여행 실손의료보험 특별약관을 상해의료비형, 질병의료비형 등 2가지 이내의 보장종목으로 구성합니다.

보장 종목	세부 구성 항목	보상하는 내용
상해 의료비	해외	피보험자가 해외여행 중에 입은 상해로 인하여 해외의료기관 ^{주1)} 에서 의료비가 발생한 경우에 보상
	국내(급여)	피보험자가 해외여행 중에 입은 상해로 인하여 의료기관에 입원 또는 통원하여 급여 ^{주2)} 치료를 받거나 급여 처방조제를 받은 경우에 보상
질병 의료비	해외	피보험자가 해외여행 중에 질병으로 인하여 해외의료기관 ^{주1)} 에서 의료비가 발생한 경우에 보상
	국내(급여)	피보험자가 해외여행 중에 질병으로 인하여 의료기관에 입원 또는 통원하여 급여치료를 받거나 급여 처방조제를 받은 경우에 보상

주1) 해외의료기관은 해외소재 의료기관을 말하며, 해외소재약국을 포함합니다. 이하 동일합니다.

주2) 「국민건강보험법」에서 정한 요양급여 또는 「의료급여법」에서 정한 의료급여

제2조(용어의 정의)

이 약관에서 사용하는 용어의 뜻은 <붙임1>과 같습니다.

제2관 회사가 보상하는 사항

제3조(보장종목별 보상내용)

회사가 이 계약의 보험기간 중 보장종목별로 각각 보상하는 내용은 다음과 같습니다.

보장 종목	세부구성 항목	보상하는 사항
(1) 상해 의료 비	해외	<p>① 회사는 피보험자가 보험증권에 기재된 해외여행 중에 상해를 입고, 이로 인해 해외의료기관에서 의사(치료받는 국가의 법에서 정한 병원 및 의사의 자격을 가진 자에 한함)의 치료를 받은 때에는 보험가입금액을 한도로 피보험자가 실제 부담한 의료비 전액을 보상합니다.</p> <p>② 제1항의 상해에는 유독가스 또는 유독물질을 우연히 일시에 흡입, 흡수 또는 섭취한 결과로 생긴 중독증상이 포함됩니다. 다만, 유독가스 또는 유독물질을 상습적으로 흡입, 흡수 또는 섭취한 결과로 생긴 중독증상과 세균성 음식물 중독증상은 포함되지 않습니다.</p> <p>③ 해외여행 중에 피보험자가 입은 상해로 인해 치료를 받던 중 보험기간이 끝났을 경우에는 보험기간 종료일부터 180일까지(보험기간 종료일은 제외합니다) 보상합니다.</p> <p>④ 제1항에도 불구하고 척추지압술(Chiropractic, 추나요법 등)이나 침술(부항, 뜸 포함) 치료로 인한 의료비는 치료받는 국가의 법에서 정한 병원 및 의사의 자격을 가진 자에 의하여 치료를 받은 경우에 한하며, 하나의 상해에 대하여, US\$1,000.00 한도로 보상합니다.</p>
	국내(급여)	<p>① 회사는 피보험자가 보험증권에 기재된 해외여행 중에 상해를 입고, 이로 인해 국내 의료기관·약국에서 치료를 받은 때에는 <붙임 2>에 따라 보상합니다. 다만, 보험기간이 1년 미만인 경우에는 해외여행 중에 피보험자가 입은 상해로 보험기간 종료 후 30일(보험기간 종료일은 제외합니다) 이내에 의사의 치료를 받기 시작했을 때에는 의사의 치료를 받기 시작한 날부터 180일(통원은 180일 동안 90회)까지만(보험기간 종료일은 제외합니다) 보상합니다.</p>
(2) 질병 의료 비	해외	<p>① 회사는 피보험자가 보험증권에 기재된 해외여행 중에 질병으로 인하여 해외의료기관에서 의사(치료받는 국가의 법에서 정한 병원 및 의사의 자격을 가진 자에 한함)의 치료를 받은 때에는 보험가입금액을 한도로 피보험자가 실제 부담한 의료비 전액을 보상합니다.</p> <p>② 해외여행 중에 피보험자가 제1항의 질병으로 인해 치료를 받던 중 보험기간이 끝났을 경우에는 보험기간 종료일부터 180일까지(보험기간 종료일은 제외합니다) 보상합니다.</p> <p>③ 제1항에도 불구하고 척추지압술(Chiropractic, 추나요법 등)이나 침술(부항, 뜸 포함) 치료로 인한 의료비는 치료받는 국가의 법에서 정한 병원 및 의사의 자격을 가진 자에 의하여 치료를 받은 경우에 한하며, 하나의 질병에 대하여, US\$1,000.00 한도로 보상합니다.</p>
	국내(급여)	<p>① 회사는 피보험자가 보험증권에 기재된 해외여행 중에 발생한 질병으로 인해 국내 의료기관·약국에서 치료를 받은 때에는 <붙임 3>에 따라 보상합니다. 다만, 보험기간이 1년 미만인 경우에는 해</p>

보장 종목	세부구성 항목	보상하는 사항
		외여행 중에 질병을 원인으로 하여 보험기간 종료후 30일(보험기간 종료일은 제외합니다) 이내에 의사의 치료를 받기 시작했을 때에는 의사의 치료를 받기 시작한 날부터 180일(통원은 180일 동안 90회)까지만(보험기간 종료일은 제외합니다) 보상합니다.

제3관 회사가 보상하지 않는 사항

제4조(보상하지 않는 사항)

회사가 보상하지 않는 사항은 보장종목별로 다음과 같습니다.

보장 종목	세부 구성항목	보상하지 않는 사항
(1) 상해 의료 비	해외	① 회사는 다음의 사유로 인하여 생긴 의료비는 보상하지 않습니다. <ol style="list-style-type: none"> 1. 피보험자가 고의로 자신을 해친 경우. 다만, 피보험자가 심신상실 등으로 자유로운 의사결정을 할 수 없는 상태에서 자신을 해친 사실이 증명된 경우에는 보상합니다. 2. 보험수익자가 고의로 피보험자를 해친 경우. 다만, 그 보험수익자가 보험금의 일부 보험수익자인 경우에는 다른 보험수익자에 대한 보험금은 지급합니다. 3. 계약자가 고의로 피보험자를 해친 경우 4. 피보험자가 임신, 출산(제왕절개를 포함합니다), 산후기로 치료한 경우. 다만 회사가 보상하는 상해로 인한 경우에는 보상합니다. 5. 전쟁, 외국의 무력행사, 혁명, 내란, 사변, 폭동으로 인한 경우 6. 피보험자가 정당한 이유 없이 입원기간 중 의사의 지시를 따르지 않거나 의사가 통원치료가 가능하다고 인정함에도 피보험자 본인이 자의적으로 입원하여 발생한 입원의료비 7. 피보험자가 정당한 이유 없이 통원기간 중 의사의 지시를 따르지 않아 발생한 통원의료비 ② 회사는 다른 약정이 없으면 피보험자가 직업, 직무 또는 동호회 활동목적으로 한 다음의 어느 하나에 해당하는 행위로 인하여 생긴 상해에 대해서는 보상하지 않습니다. <ol style="list-style-type: none"> 1. 전문등반(전문적인 등산용구를 사용하여 암벽 또는 빙벽을 오르내리거나 특수한 기술, 경험, 사전 훈련이 필요한 등반을 말합니다), 글라이더 조종, 스카이다이빙, 스쿠버다이빙, 행글라이딩, 수상보트, 패러글라이딩 2. 모터보트, 자동차 또는 오토바이에 의한 경기, 시범, 행사(이를 위한 연습을 포함합니다) 또는 시운전(다만, 공용도로에서 시운전을 하는 동안 발생한 상해는 보상합니다) 3. 선박에 탑승하는 것을 직무로 하는 사람이 직무상 선박에 탑승

보장 종목	세부 구성항목	보상하지 않는 사항
(1) 상해 의료 비		<p>하고 있는 동안</p> <p>③ 회사는 아래의 의료비에 대하여는 보상하지 않습니다.</p> <ol style="list-style-type: none"> 1. 건강검진(단, 검사결과 이상 소견에 따라 건강검진센터 등에서 발생한 추가 의료비용은 보상합니다), 예방접종, 인공유산에 든 비용. 다만, 회사가 보상하는 상해 치료를 목적으로 하는 경우에는 보상합니다. 2. 영양제, 비타민제, 호르몬 투여, 보신용 투약, 친자 확인을 위한 진단, 불임검사, 불임수술, 불임복원술, 보조생식술(체내, 체외 인공수정을 포함합니다), 성장촉진, 의약외품과 관련하여 소요된 비용. 다만, 회사가 보상하는 상해 치료를 목적으로 하는 경우에는 보상합니다. 3. 의치, 의수족, 의안, 안경, 콘택트렌즈, 보청기, 목발, 팔걸이(Arm Sling), 보조기 등 진료재료의 구입 및 대체비용. 다만, 인공장기 등 신체에 이식되어 그 기능을 대신하는 경우에는 보상합니다. 4. 외모개선 목적의 치료로 인하여 발생한 의료비 <ol style="list-style-type: none"> 가. 쌍꺼풀수술(이중검수술. 다만, 안검하수, 안검내반 등을 치료하기 위한 시력개선 목적의 이중검수술은 보장합니다), 코성형수술(융비술), 유방확대(다만, 유방암 환자의 유방재건술은 보장합니다).축소술, 지방흡입술, 주름살제거술 등 나. 사시교정, 안와격리증(양쪽 눈을 감싸고 있는 뼈와 뼈 사이의 거리가 넓은 증상)의 교정 등 시각계 수술로써 시력개선 목적이 아닌 외모개선 목적의 수술 다. 안경, 콘택트렌즈 등을 대체하기 위한 시력교정술(국민건강보험 요양급여 대상 수술방법 또는 치료재료가 사용되지 않은 부분은 시력교정술로 봅니다) 라. 외모개선 목적의 다리정맥류 수술 마. 그 밖에 외모개선 목적의 치료로 국민건강보험 비급여대상에 해당하는 치료 5. 진료와 무관한 각종 비용(TV시청료, 전화료, 각종 증명료 등을 말합니다), 의사의 임상적 소견과 관련이 없는 검사비용, 간병비
	국내(급여)	<붙임4>에 따라 적용합니다.
(2) 질병 의료 비	해외	<p>① 회사는 아래의 사유를 원인으로 하여 생긴 의료비는 보상하지 않습니다.</p> <ol style="list-style-type: none"> 1. 피보험자가 고의로 자신을 해친 경우. 다만, 피보험자가 심신상실 등으로 자유로운 의사결정을 할 수 없는 상태에서 자신을 해친 사실이 증명된 경우에는 보상합니다. 2. 보험수익자가 고의로 피보험자를 해친 경우. 다만, 그 보험수익

보장 종목	세부 구성항목	보상하지 않는 사항
		<p>자가 보험금의 일부 보험수익자인 경우에는 다른 보험수익자에 대한 보험금은 지급합니다.</p> <p>3. 계약자가 고의로 피보험자를 해친 경우</p> <p>4. 피보험자가 정당한 이유 없이 입원기간 중 의사의 지시를 따르지 않거나 의사가 통원치료가 가능하다고 인정함에도 피보험자 본인이 자의적으로 입원하여 발생한 입원의료비</p> <p>5. 피보험자가 정당한 이유 없이 통원기간 중 의사의 지시를 따르지 않아 발생한 통원의료비</p> <p>② 회사는 한국표준질병사인분류에 있어서 아래의 의료비에 대하여는 보상하지 않습니다.</p> <p>1. 정신 및 행동장애(F04 ~ F99) (다만, F04 ~ F09, F20 ~ F29, F30 ~ F39, F40 ~ F48, F51, F90 ~ F98과 관련한 치료에서 발생한 「국민건강보험법」에 따른 요양급여에 해당하는 의료비는 보상합니다)</p> <p>2. 여성생식기의 비염증성 장애로 인한 습관성 유산, 불임 및 인공수정관련 합병증(N96 ~ N98)</p> <p>3. 피보험자가 임신, 출산(제왕절개를 포함합니다), 산후기로 치료한 경우(O00 ~ O99)</p> <p>4. 선천성 뇌질환(Q00 ~ Q04)</p> <p>5. 비만(E66)</p> <p>6. 요실금(N39.3, N39.4, R32)</p> <p>7. 직장 또는 항문질환 중 「국민건강보험법」에 따른 요양급여에 해당하지 않는 부분(K60 ~ K62, K64)</p> <p>③ 회사는 다음의 의료비에 대하여는 보상하지 않습니다.</p> <p>1. 건강검진(단, 검사결과 이상 소견에 따라 건강검진센터 등에서 발생한 추가 의료비용은 보상합니다), 예방접종, 인공유산에 든 비용. 다만, 회사가 보상하는 질병 치료를 목적으로 하는 경우에는 보상합니다.</p> <p>2. 영양제, 비타민제, 호르몬 투여(다만, 국민건강보험의 요양급여기준에 해당하는 성조숙증을 치료하기 위한 호르몬 투여는 보상합니다), 보신용 투약, 친자 확인을 위한 진단, 불임검사, 불임수술, 불임복원술, 보조생식술(체내, 체외 인공수정을 포함합니다), 성장촉진, 의약외품과 관련하여 소요된 비용. 다만, 회사가 보상하는 질병 치료를 목적으로 하는 경우에는 보상합니다.</p> <p>3. 다음의 어느 하나에 해당하는 치료로 인하여 발생한 의료비</p> <p>가. 단순한 피로 또는 권태</p> <p>나. 주근깨, 다모, 무모, 백모증, 딸기코(주사비), 점, 모반(피보험자가 보험가입당시 태아인 경우 화염상모반 등 선천성 비선생물성모반(Q82.5)은 보상합니다), 사마귀, 여드름, 노화현상으로 인한 탈모 등 피부질환</p> <p>다. 발기부전(impotence)·불감증, 단순 코골음(수면무호흡증</p>

보장 종목	세부 구성항목	보상하지 않는 사항
		<p>(G47.3)은 보상합니다), 치료를 동반하지 않는 단순포경(phimosis)</p> <p>4. 의치, 의수족, 의안, 안경, 콘택트렌즈, 보청기, 목발, 팔걸이(Arm Sling), 보조기 등 진료재료의 구입 및 대체비용. 다만, 인공장기 등 신체에 이식되어 그 기능을 대신하는 경우에는 보상합니다.</p> <p>5. 아래에 열거된 국민건강보험 비급여 대상으로 신체의 필수 기능개선 목적이 아닌 외모개선 목적의 치료로 인하여 발생한 의료비</p> <p>가. 쌍꺼풀수술(이중검수술. 다만, 안검하수, 안검내반 등을 치료하기 위한 시력개선 목적의 이중검수술은 보상합니다), 코성형수술(용비술), 유방확대(다만, 유방암 환자의 유방재건술은 보상합니다)·축소술, 지방흡입술, 주름살제거술 등</p> <p>나. 사시교정, 안와격리증(양쪽 눈을 감싸고 있는 뼈와 뼈 사이의 거리가 넓은 증상)의 교정 등 시각계 수술로서 시력개선 목적이 아닌 외모개선 목적의 수술</p> <p>다. 안경, 콘택트렌즈 등을 대체하기 위한 시력교정술(국민건강보험 요양급여 대상 수술방법 또는 치료재료가 사용되지 않은 부분은 시력교정술로 봅니다)</p> <p>라. 외모개선 목적의 다리정맥류 수술</p> <p>마. 그 밖에 외모개선 목적의 치료로 국민건강보험 비급여대상에 해당하는 치료</p> <p>6. 진료와 무관한 각종 비용(TV시청료, 전화료, 각종 증명료 등을 말합니다), 의사의 임상적 소견과 관련이 없는 검사비용, 간병비</p> <p>7. 사람면역결핍바이러스(HIV)감염으로 인한 치료비(다만, 「의료법」에서 정한 의료인의 진료상 또는 치료중 혈액에 의한 HIV 감염은 해당진료기록을 통해 객관적으로 확인되는 경우는 제외합니다)</p> <p>8. 치아보철, 보존, 금관, 틀니, 의치 및 임플란트로 인한 의료비</p>
	국내(급여)	<붙임5>에 따라 적용합니다.

제4조의2(특별약관에서 보상하는 사항)

- ① 제3조(보장종목별 보상내용) 및 제4조(보상하지 않는 사항)에도 불구하고 다음 각 호에 해당하는 국내 상해의료비 및 국내 질병의료비는 기본형 해외여행 실손의료보험 특별약관에서 보상하지 않습니다.
 1. 비급여의료비
 2. 제1호와 관련하여 자동차보험(공제를 포함합니다) 또는 산재보험에서 발생한 본인부담 의료비
- ② 제1항 제1호 및 제2호에서 정한 의료비와 다른 의료비가 함께 청구되어 각 항목별 의료

비가 구분되지 않는 경우 회사는 보험금 지급금액 결정을 위해 계약자, 피보험자 또는 보험수익자에게 각각의 의료비에 대한 확인을 요청할 수 있습니다.

제5조(보험가입금액 한도 등)

- ① 이 계약의 보험가입금액은 (1)상해의료비 해외, (2)질병의료비 해외의 경우 각각에 대하여 계약시 계약자가 선택한 금액, (1)상해의료비 국내(급여), (2)질병의료비 국내(급여)의 경우 연간 (1)상해의료비 국내(급여)에 대하여 입원과 통원의 보상금액을 합산하여 5천만원 이내에서, (2)질병의료비 국내(급여)에 대하여 입원과 통원의 보상금액을 합산하여 5천만원 이내에서 회사가 정한 금액 중 계약자가 선택한 금액을 말하며, 제3조(보장종목별 보상내용)에 의한 의료비를 이 금액 한도 내에서 보상합니다.
- ② 이 계약에서 "연간"이라 함은 계약일로부터 매1년 단위로 도래하는 계약해당일 전일까지의 기간을 말하며, 입원 또는 통원 치료시 해당일이 속한 보험연도의 보험가입금액 한도를 적용합니다.
- ③ (1)상해의료비 국내(급여), (2)질병의료비 국내(급여)의 경우 제1항 및 제2항에도 불구하고 「국민건강보험법」에 따른 본인부담금 상한제 또는 「의료급여법」에 따른 본인부담금 보상제 및 본인부담금 상한제 적용항목은 실제 본인이 부담한 금액(「국민건강보험법」 또는 「의료급여법」 등 관련 법령에서 사전 또는 사후 환급이 가능한 금액은 제외한 금액)을 한도로 제3조(보장종목별 보상내용) 및 제4조(보상하지 않는 사항)에 따라 보상합니다.
- ④ (1)상해의료비 국내(급여) 및 (2)질병의료비 국내(급여)는 제3조(보장종목별 보상내용)에서 정한 입원의 경우 보상금액을 제외한 나머지 금액(「국민건강보험법」에서 정한 요양급여 또는 「의료급여법」에서 정한 의료급여 중 본인부담금(본인이 실제로 부담한 금액을 말합니다)의 20%에 해당하는 금액)이 계약일 또는 매년 계약해당일부터 기산하여 연간 200만원을 초과하는 경우 그 초과금액은 제1항의 한도 내에서 보상합니다.
- ⑤ 제3조(보장종목별 보상내용)에서 정한 통원의 경우 (1)상해의료비 국내(급여) 또는 (2)질병의료비 국내(급여) 각각에 대하여 통원 1회당 20만원 이내에서 회사가 정한 금액 중 계약자가 선택한 금액의 한도 내에서 보상합니다.
- ⑥ <붙임2> 국내 의료기관 의료비 중 보상하는 상해의료비 제4항 또는 제5항, 붙임3 국내 의료기관 의료비 중 보상하는 질병의료비 제3항 또는 제4항에 따른 계속중인 입원 또는 통원의 보상한도는 연간 보험가입금액에서 직전 보험기간 종료일까지 지급한 금액을 차감한 잔여 금액을 한도로 적용합니다.

제5조의2(보험가입금액 한도 등에 대한 설명 의무)

- ① 회사는 제18조(약관 교부 및 설명 의무 등)에 따라 계약자가 청약할 때에 약관의 중요한 내용을 설명할 경우, 제5조(보험가입금액 한도 등)의 내용도 함께 설명하여 드립니다.
- ② 제1항에 따라 보험가입금액 한도 등을 설명할 때에, 회사는 계약자에게 <붙임4> 국내 의료기관 의료비 중 보상하지 않는 상해의료비 제3항, <붙임5> 국내 의료기관 의료비 중 보상하지 않는 질병의료비 제3항 및 제5조(보험가입금액 한도 등) 제3항의 "본인부담금 상한제" 및 "본인부담금 보상제"에 대한 사항을 구체적으로 설명하여 드립니다.

【「국민건강보험법」에 따른 본인부담금 상한제】

요양급여비용 중 본인이 부담한 비용의 연간 총액이 일정 상한액(국민건강보험 지역가입자의 세대별 보험료 부담수준 또는 직장가입자의 개인별 보험료 부담수준에 따라 「국민건강보험법」 등 관련 법령에서 정한 금액(81만원~584만원))을 초과하는 경우 그 초과액을 국민건강보험공단이 부담하는 제도

【「의료급여법」에 따른 본인부담금 보상제】

수급권자의 급여대상 본인부담금이 매 30일간 다음 금액을 초과하는 경우, 초과금액의 50%에 해당하는 금액을 의료급여기금 등이 부담하는 제도

1. 1종 수급권자 : 2만원
2. 2종 수급권자 : 20만원

【「의료급여법」에 따른 본인부담금 상한제】

본인부담금 보상제에 따라 지급받은 금액을 차감한 급여대상 본인부담금이 다음 금액을 초과하는 경우, 그 초과액 전액을 의료급여기금 등이 부담하는 제도

1. 1종 수급권자 : 매 30일간 5만원
2. 2종 수급권자 : 연간 80만원(다만, 「의료법」 제3조 제2항 제3호 라목에 따른 요양병원에 연간 240일을 초과하여 입원한 경우에는 연간 120만원으로 한다.)

다만, 관련 법령 등이 변경되는 경우 변경된 기준을 따릅니다. (상기 예시금액은 2021.5월 기준)

제4관 보험금의 지급

제6조(보험금 지급사유 발생의 통지)

계약자, 피보험자 또는 보험수익자는 제3조(보장종목별 보상내용)에서 정한 보험금 지급사유가 발생한 것을 알았을 때에는 지체 없이 그 사실을 회사에 알려야 합니다.

제7조(보험금의 청구)

- ① 보험수익자는 다음의 서류를 제출하고 보험금을 청구하여야 합니다.
 1. 청구서 (회사 양식)
 2. 사고증명서[(진료비계산서, 진료비세부내역서, 입원치료확인서, 의사처방전(처방조제비)]등
 3. 신분증(주민등록증이나 운전면허증 등 본인임을 확인할 수 있는 사진이 붙은 정부기관에서 발행한 신분증, 본인이 아닌 경우에는 본인의 인감증명서 또는 본인서명사실확인서 포함)
 4. 그 밖에 보험수익자가 보험금 수령에 필요하여 제출하는 서류
- ② 제1항 제2호의 사고증명서는 「의료법」 제3조(의료기관)에서 규정한 국내의 병원이나 의원 또는 국외의 의료관련법에서 정한 의료기관에서 발급한 것이어야 합니다.

제8조(보험금의 지급절차)

- ① 회사는 제7조(보험금의 청구)에서 정한 서류를 접수한 때에는 접수증을 드리고 휴대전화 문자메시지 또는 전자우편 등으로도 송부하며, 그 서류를 접수한 날부터 3영업일 이내에 보험금을 지급합니다.
- ② 제1항에도 불구하고 회사는 보험금 지급사유를 조사·확인하기 위하여 제1항의 지급기일 이내에 보험금을 지급하지 못할 것으로 명백히 예상되는 경우에는 그 구체적인 사유와 지급예정일 및 보험금 가지급제도(회사가 추정하는 보험금의 50% 이내의 금액을 지급하는 제도를 말합니다)에 대하여 피보험자 또는 보험수익자에게 즉시 통지하여 드립니다. 다만, 지급예정일은 다음 각 호의 어느 하나에 해당하는 경우를 제외하고는 제7조(보험금의 청구)에서 정한 서류를 접수한 날부터 30영업일 이내에서 정합니다.
 1. 소송제기
 2. 분쟁조정 신청
 3. 수사기관의 조사
 4. 외국에서 발생한 보험사고에 대한 조사
 5. 제5항에 따른 회사의 조사요청에 대한 동의 거부 등 계약자, 피보험자 또는 보험수익자에게 책임이 있는 사유로 보험금 지급사유의 조사와 확인이 지연되는 경우
 6. 제7항에 따라 보험금 지급사유에 대해 제3자의 의견에 따르기로 한 경우

【분쟁조정 신청】

분쟁조정 신청은 이 약관의 제34조(분쟁의 조정) 조항에 따르며 분쟁조정 신청 대상기관은 금융감독원의 금융분쟁조정위원회를 말합니다.

【보험금 가지급제도】

지급기한 내에 보험금이 지급될 수 없는 사유가 있는 경우, 예상되는 보험금의 50%를 한도로 그 범위 내에서 보험금의 일부를 먼저 지급하는 제도

- ③ 제2항에 따라 추가적인 조사가 이루어지는 경우 회사는 보험수익자의 청구에 따라 회사가 추정하는 보험금의 50% 상당액을 가지급보험금으로 지급합니다.
- ④ 회사는 제1항에서 정한 지급기일내에 보험금을 지급하지 않았을 때(제2항에서 정한 지급예정일을 통지한 경우를 포함합니다)에는 그 다음날부터 지급일까지의 기간에 대하여 '보험금을 지급할 때의 적립이율 계산'(【별표2】 참조)에 따라 연단위 복리로 계산한 금액을 보험금에 더하여 지급합니다. 다만, 계약자, 피보험자 또는 보험수익자에게 책임이 있는 사유로 지급이 지연된 경우에는 그 기간에 대한 이자는 지급하지 않습니다.

【연단위 복리 계산 예시: 원금 100원을 10% 이자율로 2년간 저축하는 경우】

1년 후 : 100원(원금) + 100원 × 10%(1년차 이자) = 110원

2년 후 : 110원(1년차 금액) + 110원 × 10%(2년차 이자) = 121원

- ⑤ 계약자, 피보험자 또는 보험수익자는 제14조(알릴 의무 위반의 효과) 및 제2항의 보험금 지급사유조사와 관련하여 의료기관, 국민건강보험공단, 경찰서 등 관공서에 대한 회사의 서면에 의한 조사요청에 동의하여야 합니다. 다만, 정당한 사유 없이 이에 동의하지 않을 경우 회사는 사실확인이 끝날 때까지 보험금 지급지연에 따른 이자를 지급하지 않습니다.
- ⑥ 회사는 제5항의 서면조사에 대한 동의 요청시 조사목적, 사용처 등을 명시하고 설명합니다.

- ⑦ 보험수익자와 회사가 제3조(보장종목별 보상내용)의 보험금 지급사유에 대해 합의하지 못할 때는 보험수익자와 회사가 함께 제3자를 정하고 그 제3자의 의견에 따를 수 있습니다. 제3자는 「의료법」 제3조(의료기관)에 규정된 종합병원 소속 전문의 중에서 정하며, 보험금 지급사유 판정에 드는 의료비용은 회사가 전액 부담합니다.
- ⑧ 회사는 계약자, 피보험자 또는 보험수익자에게 「국민건강보험법」에 따른 본인부담금 상한제, 「의료급여법」에 따른 본인부담금 상한제 및 보상제와 관련한 확인요청을 할 수 있습니다.
- ⑨ 회사는 보험금 지급금액 결정을 위해 확인이 필요한 경우 계약자, 피보험자 또는 보험수익자에게 건강보험심사평가원의 진료비확인요청제도를 활용할 수 있도록 동의해 줄 것을 요청할 수 있으며, 진료비확인요청제도를 활용할 경우 회사는 이를 활용한 사례를 집적하고 먼저 유사 사례가 있는지를 확인하고 이용합니다.
- ⑩ 회사는 보험금 지급시 보험수익자에게 휴대전화 문자메시지, 전자우편 또는 이와 유사한 전자적 장치 등으로 다음 각 호의 사항을 안내하여 드리며, 보험수익자는 안내한 사항과 관련하여 구체적인 계산내역 등에 대하여 회사에 설명을 요청할 수 있습니다.
 1. 보험금 지급일 등 지급절차
 2. 보험금 지급 내역
 3. 보험금 심사 지연 시 지연 사유 및 예상 지급일
 4. 보험금을 감액하여 지급하거나 지급하지 아니하는 경우에는 그 사유 등

제9조(보험금을 받는 방법의 변경)

- ① 계약자(보험금 지급사유 발생 후에는 보험수익자를 말합니다)는 회사의 사업방법서에서 정한 바에 따라 보험금의 전부 또는 일부에 대하여 나누어 지급받거나 일시에 지급받는 방법으로 변경할 수 있습니다.

【사업방법서】

회사가 보험사업의 허가를 신청할 때 첨부해야 하는 기초서류의 하나로서, 피보험자의 범위, 보험금액 및 보험기간에 대한 제한 등이 기재된 서류를 말합니다. 각 상품별 사업방법서 별지는 당사 인터넷홈페이지의 상품공시실에서 확인하실 수 있습니다.

- ② 회사는 제1항에 따라 일시에 지급할 금액을 나누어 지급하는 경우에는 나중에 지급할 금액에 대하여 보험개발원이 공시하는 월평균 정기예금이율을 연단위 복리로 계산한 금액을 더하여 지급하며, 나누어 지급할 금액을 일시에 지급하는 경우에는 보험개발원이 공시하는 월평균 정기예금이율을 연단위 복리로 할인한 금액을 지급합니다.

제10조(주소변경의 통지)

- ① 계약자(보험수익자가 계약자와 다른 경우 보험수익자를 포함합니다)는 주소 또는 연락처가 변경된 경우에는 지체 없이 그 변경내용을 회사에 알려야 합니다.
- ② 제1항에서 정한대로 계약자 또는 보험수익자가 변경내용을 알리지 않은 경우에는 계약자 또는 보험수익자가 회사에 알린 최종 주소 또는 연락처로 등기우편 등 우편물에 대한 기록이 남는 방법을 통하여 회사가 알린 사항은 일반적으로 도달에 필요한 기간이 지난 때에 계약자 또는 보험수익자에게 도달된 것으로 봅니다.

제11조(대표자의 지정)

- ① 계약자 또는 보험수익자가 2명 이상인 경우에는 각 대표자를 1명 지정하여야 하며, 그

대표자는 각각 다른 계약자 또는 보험수익자를 대리하는 것으로 합니다.

- ② 지정된 계약자 또는 보험수익자의 소재가 확실하지 않은 경우에는 이 계약에 관하여 회사가 계약자 또는 보험수익자 1명에 대하여 한 행위는 각각 다른 계약자 또는 보험수익자에게도 효력이 미칩니다.
- ③ 계약자가 2명 이상인 경우에는 연대하여 그 책임을 집니다.

제5관 계약자의 계약 전 알릴 의무 등

제12조(계약 전 알릴의무)

계약자 또는 피보험자는 청약할 때(진단계약의 경우에는 건강 진단을 할 때를 말합니다) 청약서에서 질문한 사항에 대하여 알고 있는 사실을 반드시 사실대로 알려야(「상법」에 따른 '고지의무'와 같으며, 이하 '계약 전 알릴 의무'라 합니다) 합니다. 다만, 진단계약의 경우 「의료법」 제3조(의료기관)에 따른 종합병원이나 병원에서 직장 또는 개인이 실시한 건강진단서 사본 등 건강상태를 판단할 수 있는 자료로 건강진단을 대신할 수 있습니다.

【「상법」 제 651 조 (고지의무위반으로 인한 계약해지)】

보험계약당시에 보험계약자 또는 피보험자가 고의 또는 중대한 과실로 인하여 중요한 사항을 고지하지 아니하거나 부실의 고지를 한 때에는 보험자는 그 사실을 안 날부터 1 월내에, 계약을 체결한 날로부터 3 년내에 한하여 계약을 해지할 수 있다. 그러나 보험자가 계약당시에 그 사실을 알았거나 중대한 과실로 인하여 알지 못한 때에는 그러하지 아니하다.

【「상법」 제651조의2 (서면에 의한 질문의 효력) 】

보험자가 서면으로 질문한 사항은 중요한 사항으로 추정한다.

제13조(상해보험계약 후 알릴 의무)

- ① 계약자 또는 피보험자는 보험기간 중에 피보험자에게 다음 각 호의 변경이 발생한 경우에는 우편, 전화, 방문 등의 방법으로 지체 없이 회사에 알려야 합니다.
 1. 보험증권 등에 기재된 직업 또는 직무의 변경
 - 가. 현재의 직업 또는 직무가 변경된 경우
 - 나. 직업이 없는 자가 취직한 경우
 - 다. 현재의 직업을 그만둔 경우

【직업】

- 1) 생계유지 등을 위하여 일정한 기간동안(예: 6개월 이상) 계속하여 종사하는 일
- 2) 1)에 해당하지 않는 경우에는 개인의 사회적 신분에 따르는 위치나 자리를 말함
예) 학생, 미취학아동, 무직 등

【직무】

직책이나 직업상 책임을 지고 담당하여 맡은 일

2. 보험증권 등에 기재된 피보험자의 운전 목적이 변경된 경우
예) 자가용에서 영업용으로 변경, 영업용에서 자가용으로 변경 등

3. 보험증권 등에 기재된 피보험자의 운전여부가 변경된 경우
 예) 비운전자에서 운전자로 변경, 운전자에서 비운전자로 변경 등
 4. 이륜자동차(「자동차관리법」상 이륜차로 분류되는 삼륜 또는 사륜의 자동차를 포함) 또는 원동기장치 자전거(전동킥보드, 전동이륜평행차, 전동기의 동력만으로 움직일 수 있는 자전거 등 개인형 이동장치를 포함합니다)를 계속적으로 사용(직업, 직무 또는 동호회 활동과 출퇴근용도 등으로 주로 사용하는 경우에 한합니다)하게 된 경우(다만, 전동휠체어, 의료용 스쿠터 등 보행보조용 의자차는 제외합니다)
- ② 회사는 제1항의 통지로 인하여 위험의 변동이 발생한 경우에는 제20조(계약내용의 변경 등)에 따라 계약내용을 변경할 수 있습니다.

【위험변경에 따른 계약변경 절차】

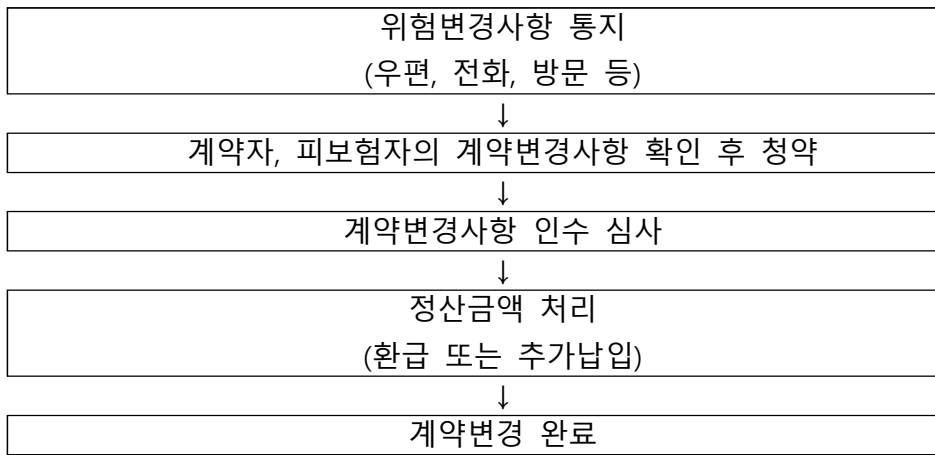

- ③ 회사는 제2항에 따라 계약내용을 변경할 때 위험이 감소된 경우에는 보험료를 감액하고, 이후 기간 보장을 위한 재원인 계약자적립액 등의 차이로 인하여 발생한 정산금액(이하 '정산금액'이라 합니다)을 환급하여 드립니다. 한편 위험이 증가된 경우에는 보험료의 증액 및 정산금액의 추가납입을 요구할 수 있으며, 계약자는 이를 납입하여야 합니다.
- ④ 제1항의 통지에 따라 위험의 증가로 보험료를 더 내야 할 경우 회사가 청구한 추가보험료(정산금액을 포함합니다)를 계약자가 납입하지 않았을 때, 회사는 위험이 증가되기 전에 적용된 보험요율(이하 '변경전 요율'이라 합니다)의 위험이 증가된 후에 적용해야 할 보험요율(이하 '변경후 요율'이라 합니다)에 대한 비율에 따라 보험금을 삭감하여 지급합니다. 다만, 증가된 위험과 관계없이 발생한 보험금 지급사유에 관해서는 원래대로 지급합니다.

【비례 보상 예시】

- 상해사망 보험가입금액 : 1억원
- 변경전 위험에 대한 보험요율 : 0.3
- 변경후 위험에 대한 보험요율 : 0.5

증가된 위험에 대한 보험료를 납입하지 않고 상해로 사망한 경우

→ 고객이 수령하는 상해사망 보험금 = 1억원 × (0.3 ÷ 0.5) = 6천만원

- ⑤ 계약자 또는 피보험자가 고의 또는 중대한 과실로 제1항 각 호의 변경사실을 회사에 알리지 않았을 경우 변경후 요율이 변경전 요율보다 높을 때에는 회사는 그 변경사실을 안 날부터 1개월 이내에 계약자 또는 피보험자에게 제4항에 의해 보장됨을 통보하고 이

에 따라 보험금을 지급합니다.

【고의】

자기의 행위가 불법구성요건을 실현함을 인식하고 인용하는 행위자의 심적 태도를 말한다.

【중대한 과실】

주의의무의 위반이 중대한 과실, 즉 현저한 부주의, 태만의 경우로서 조금만 주의를 하였다면 충분히 피해의 발생을 막을 수 있었음에도 그 주의조차 태만히 한 높은 강도의 주의의무위반을 말합니다.

제14조(알릴의무 위반의 효과)

- ① 회사는 다음과 같은 사실이 있을 경우에는 보험금 지급사유의 발생여부에 관계없이 그 사실을 안 날부터 1개월 이내에 이 계약을 해지할 수 있습니다.
 1. 계약자나 피보험자가 고의 또는 중대한 과실로 제12조(계약 전 알릴 의무)를 위반하고 그 알릴 의무가 있는 사항이 중요한 사항에 해당하는 경우
 2. 계약자나 피보험자가 고의 또는 중대한 과실로 뚜렷한 위험의 증가와 관련된 제13조(상해보험계약 후 알릴 의무) 제1항에서 정한 계약 후 알릴 의무를 이행하지 않았을 때
- ② 제1항 제1호의 경우라도 다음의 어느 하나에 해당하는 경우에는 회사는 계약을 해지할 수 없습니다.
 1. 회사가 계약당시에 그 사실을 알았거나 과실로 인하여 알지 못하였을 때
 2. 회사가 그 사실을 안 날부터 1개월 이상 지났거나 보험료 전액 또는 제1회 보험료를 받은 날부터 보험금 지급사유가 발생하지 않고 2년(진단계약의 경우 질병에 대해서는 1년)이 지났을 때
 3. 계약체결일부터 3년이 지났을 때
 4. 이 계약을 청약할 때 회사가 피보험자의 건강상태를 판단할 수 있는 기초자료(건강진단서 사본 등을 말합니다)에 따라 승낙한 경우에 건강진단서 사본 등에 명기되어 있는 사항으로 보험금 지급사유가 발생하였을 때. 다만, 계약자 또는 피보험자가 회사에 제출한 기초자료의 내용 중 중요사항을 고의로 사실과 다르게 작성한 때에는 계약을 해지할 수 있습니다.
 5. 보험설계사 등이 다음의 어느 하나에 해당하는 행위를 하였을 때. 다만, 보험설계사 등이 다음의 행위를 하지 않았더라도 계약자 또는 피보험자가 사실대로 고지하지 않거나 부실하게 고지했다고 인정되는 경우에는 계약을 해지할 수 있습니다.
 - 가. 계약자 또는 피보험자에게 고지할 기회를 주지 않았을 때
 - 나. 계약자 또는 피보험자가 사실대로 고지하는 것을 방해하였을 때
 - 다. 계약자 또는 피보험자에게 사실대로 고지하지 않게 하였거나 부실하게 고지하도록 권유했을 때
- ③ 제1항에 따른 계약의 해지가 보험금 지급사유 발생 전에 이루어진 경우, 이로 인하여 회사가 환급하여야 할 보험료가 있을 경우에는 회사는 제31조(보험료의 환급) 제1항에 따라 이를 계약자에게 지급합니다.
- ④ 제1항 제1호에 따른 계약의 해지가 보험금 지급사유가 발생한 후에 이루어진 경우에 회사는 보험금을 지급하지 않습니다. 이 경우 회사는 계약자에게 계약 전 알릴 의무 위반

사실(계약해지 등의 원인이 되는 위반사실을 구체적으로 명시)과 계약 전 알릴 의무사항이 중요한 사항에 해당되는 사유를 “반대증거가 있는 경우 이의를 제기할 수 있습니다”라는 문구와 함께 서면 등으로 알려드립니다. 또한 이 경우 계약 해지로 인하여 회사가 환급하여야 할 보험료가 있을 경우에는 제31조(보험료의 환급) 1항에 따라 이를 계약자에게 지급합니다.

- ⑤ 제1항 제2호에 따른 계약의 해지가 보험금 지급사유 발생 후에 이루어진 경우에는 회사는 제13조(상해보험계약 후 알릴 의무) 제4항 또는 제5항에 따라 보험금을 지급합니다.
- ⑥ 제1항에도 불구하고 알릴 의무를 위반한 사실이 보험금 지급사유가 발생하는 데에 영향을 미쳤음을 회사가 증명하지 못한 경우에는 제4항 및 제5항에도 불구하고 해당 보험금을 지급합니다.
- ⑦ 회사는 다른 보험가입내역에 대한 계약 전 알릴 의무 위반을 이유로 계약을 해지하거나 보험금 지급을 거절하지 않습니다.

제15조(사기에 의한 계약)

계약자 또는 피보험자가 대리진단이나, 약물사용을 통하여 진단절차를 통과하거나, 진단서를 위조 또는 변조하거나, 청약일 이전에 암 또는 사람면역결핍바이러스(HIV) 감염의 진단 확정을 받은 후 이를 숨기고 가입하는 등 사기에 의하여 계약이 성립되었음을 회사가 증명하는 경우에는 회사는 계약일부터 5년 이내(사기사실을 안 날부터 1개월 이내)에 계약을 취소할 수 있습니다.

제6관 보험계약의 성립과 유지

제16조(보험계약의 성립)

- ① 계약은 계약자의 청약과 회사의 승낙으로 이루어집니다.
- ② 회사는 피보험자가 계약에 적합하지 않은 경우에는 승낙을 거절하거나 별도의 조건(보험가입금액 제한, 일부보장 제외, 보험금 삭감, 보험료 할증 등을 말합니다)을 붙여 승낙할 수 있습니다.
- ③ 회사는 계약의 청약을 받고, 제1회 보험료를 받은 경우에 건강진단을 받지 않는 계약은 청약일, 진단계약은 진단일(재진단의 경우에는 최종 진단일을 말합니다)부터 30일 이내에 승낙하거나 거절하여야 하며, 승낙한 경우에는 보험증권을 드립니다. 이 경우 30일 이내에 회사가 승낙 또는 거절의 통지를 하지 않으면 승낙한 것으로 봅니다.
- ④ 회사가 제1회 보험료를 받고 승낙을 거절한 경우에는 거절통지와 함께 받은 금액을 돌려 드리며, 보험료를 받은 기간에 대하여 보험개발원이 공시하는 월평균 정기예금이율에 1%를 더한 이율을 연단위 복리로 계산한 금액을 더하여 지급합니다. 다만, 제1회 보험료를 신용카드로 납입한 계약의 승낙을 거절하는 경우 회사는 신용카드의 매출을 취소하며 이자를 더하여 지급하지 않습니다.

【청약】

계약상에 계약자가 보험자인 회사에 대하여 일정한 계약을 맺을 것을 목적으로 하여 행하는 일방적 의사표시를 청약이라고 합니다.

【승낙】

계약자의 청약에 대하여 회사가 그 계약의 성립을 목적으로 하여 행하는 의사표시를 계약의 승낙이라 합니다. 승낙을 하게 되면 회사는 보험증권을 계약자에게 교부합니다.

【제1회 보험료】

계약은 계약자의 청약에 대해 회사가 승낙함으로써 성립합니다. 계약이 성립하면 계약자는 보험료 납입의무를 지는데 이 의무에 의해 최초로 납입하는 보험료를 말합니다.

제17조(청약의 철회)

- ① 계약자는 보험증권을 받은 날 부터 15일 이내에 그 청약을 철회할 수 있습니다. 다만, 다음 각 호의 어느 하나에 해당하는 계약은 청약을 철회할 수 없습니다.
1. 회사가 건강상태 진단을 지원하는 계약
 2. 보험기간이 90일 이내인 계약
 3. 전문금융소비자가 체결한 계약

【전문금융소비자】

보험계약에 관한 전문성, 자산규모 등에 비추어 보험계약에 따른 위험감수능력이 있는 자로서, 국가, 지방자치단체, 한국은행, 금융회사, 주권상장법인 등을 포함하며 「금융소비자 보호에 관한 법률」 제2조(정의) 제9호에서 정하는 전문금융소비자를 말합니다.

【일반금융소비자】

전문금융소비자가 아닌 계약자를 말합니다.

【철회】

효력이 발생하지 않은 법률행위의 효력을 장래에 향하여 저지하는 것을 말합니다. 거래의 취소는 한 번 효력이 발생한 후에 그 효력을 소멸시키는 행위이므로 철회와 취소는 구별하여야 합니다.

- ② 제1항에도 불구하고 청약한 날부터 30일이 지나면 청약을 철회할 수 없습니다.
- ③ 청약철회는 계약자가 전화로 신청하거나, 철회의사를 표시하기 위한 서면, 전자우편, 휴대전화 문자메시지 또는 이에 준하는 전자적 의사표시(이하 '서면 등'이라 합니다)를 발송한 때 효력이 발생합니다. 계약자는 서면 등을 발송한 때에 그 발송 사실을 회사에 지체 없이 알려야 합니다.
- ④ 계약자가 청약을 철회하였을 때에는 회사는 청약의 철회를 접수한 날부터 3영업일 이내에 납입한 보험료를 계약자에게 돌려드리며, 보험료 반환이 늦어진 기간에 대해서는 "보험개발원이 공시하는 보험계약대출이율"을 연단위 복리로 계산한 금액을 더하여 지급합니다. 다만, 계약자가 제1회 보험료를 신용카드로 납입한 계약의 청약을 철회하는 경우에 회사는 청약의 철회를 접수한 날부터 3영업일 이내에 해당 신용카드회사로 하여금 대금청구를 하지 않도록 해야 하며, 이 경우 회사는 보험료를 반환한 것으로 봅니다.

- ⑤ 청약을 철회할 때에 이미 보험금 지급사유가 발생하였으나 계약자가 그 보험금 지급사유가 발생한 사실을 알지 못한 경우에는 청약철회의 효력이 발생하지 않습니다.
- ⑥ 제1항에서 보험증권을 받은 날에 대한 다툼이 발생한 경우 회사가 이를 증명하여야 합니다.

제18조(약관 교부 및 설명 의무 등)

- ① 회사는 계약자가 청약할 때에 계약자에게 약관의 중요한 내용을 설명하여야 하며, 청약 후에 다음 각 호의 방법 중 계약자가 원하는 방법을 확인하여 지체 없이 약관 및 계약자 보관용 청약서를 제공하여 드립니다. 만약, 회사가 전자우편 및 전자적 의사표시로 제공한 경우 계약자 또는 그 대리인이 약관 및 계약자 보관용 청약서 등을 수신하였을 때에는 해당 문서를 드린 것으로 봅니다.
 1. 서면교부
 2. 우편 또는 전자우편
 3. 휴대전화 문자메시지 또는 이에 준하는 전자적 의사표시

【약관의 중요한 내용】

「금융소비자 보호에 관한 법률」 제19조(설명 의무) 등에서 정한 다음의 내용을 말합니다.

- 청약의 철회에 관한 사항
- 지급한도, 면책사항, 감액지급 사항 등 보험금 지급제한 조건
- 계약 전 알릴 의무(고지의무) 위반의 효과
- 계약의 취소 및 무효에 관한 사항
- 해약환급금에 관한 사항
- 분쟁조정절차에 관한 사항
- 만기시 자동갱신되는 보험계약의 경우 자동갱신의 조건
- 저축성 보험계약의 공시이율
- 유배당 보험계약의 경우 계약자 배당에 관한 사항
- 그 밖에 약관에 기재된 보험계약의 중요사항

- ② 제1항과 관련하여 통신판매계약의 경우, 회사는 계약자가 가입한 특약만 포함한 약관을 드리며, 전화를 이용하여 체결하는 계약은 계약자의 동의를 얻어 다음의 방법으로 약관의 중요한 내용을 설명할 수 있습니다.
 1. 전화를 이용하여 청약내용, 보험료납입, 보험기간, 계약 전 알릴 의무, 약관의 중요한 내용 등 계약을 체결하는 데 필요한 사항을 질문 또는 설명하는 방법. 이 경우 계약자의 답변과 확인내용을 음성 녹음함으로써 약관의 중요한 내용을 설명한 것으로 봅니다.

【통신판매계약】

전화·우편·인터넷 등 통신수단을 이용하여 체결하는 계약을 말합니다.

- ③ 다음의 어느 하나의 경우 계약자는 계약이 성립한 날부터 3개월 이내에 계약을 취소할 수 있습니다.
 1. 회사가 제1항에 따라 제공하여야 할 약관 및 계약자 보관용 청약서를 계약자가 청약할 때 계약자에게 전달하지 않았거나 약관의 중요한 내용을 설명하지 않은 경우
 2. 계약을 체결할 때 계약자가 청약서에 자필서명을 하지 않은 경우(도장을 찍는 날인과

「전자서명법」 제2조 제2호에 따른 전자서명을 포함합니다)

【취소】

일단 유효하게 성립한 법률행위의 효력을 의사표시의 결함을 이유로 취소권자가 그 효력을 소멸시키는 것을 말합니다. 취소된 법률행위는 처음부터 무효인 것으로 봅니다.

- ④ 제3항에도 불구하고 전화를 이용하여 계약을 체결하는 경우에 다음의 각 호의 어느 하나에 해당할 때에는 자필서명(날인(도장을 찍음) 및 「전자서명법」 제2조 제2호에 따른 전자서명을 포함합니다)을 생략할 수 있으며, 제2항에 따른 음성녹음 내용을 문서화한 확인서를 계약자에게 드림으로써 계약자 보관용 청약서를 전달한 것으로 봅니다.
1. 계약자, 피보험자 및 보험수익자가 동일한 계약의 경우
 2. 계약자, 피보험자가 동일하고 보험수익자가 계약자의 법정상속인인 계약의 경우
- ⑤ 제3항에 따라 계약이 취소된 경우 회사는 계약자에게 이미 납입한 보험료를 돌려드리며, 보험료를 받은 기간에 대하여 “보험개발원이 공시하는 보험계약대출이율”을 연단위 복리로 계산한 금액을 더하여 지급합니다.
- ⑥ 회사는 관계 법규에 따라 피보험자가 될 사람이 다른 실손 의료보험계약을 체결하고 있는지를 확인하고, 그 결과 피보험자가 될 사람이 다른 실손 의료보험계약의 피보험자로 되어 있는 경우에는 보상방식 등을 구체적으로 설명하여 드립니다.

제19조(계약의 무효)

- ① 계약을 체결할 때 계약에서 정한 피보험자의 나이에 미달되거나 초과되었을 경우에는 계약을 무효로 하며, 이미 납입한 보험료를 돌려 드립니다. 다만, 회사가 나이의 착오를 발견하였을 때 이미 계약나이에 도달한 경우에는 해당 계약은 유효한 계약으로 보며, 이미 납입한 보험료는 돌려드리지 않습니다.
- ② 회사의 고의 또는 과실로 계약이 무효로 된 경우 및 회사가 승낙 전에 무효임을 알았거나 알 수 있었음에도 보험료를 반환하지 않은 경우에는 보험료를 납입한 날의 다음 날부터 반환일까지의 기간에 대하여 회사는 “보험개발원이 공시하는 보험계약대출이율”을 연단위 복리로 계산한 금액을 더하여 돌려 드립니다.

【무효】

법률행위가 성립한 때부터 법률상 당연히 효력이 없는 것으로 확정된 것을 말합니다. 따라서 당사자가 의도한 법률상의 효과는 발생하지 않습니다.

제20조(계약내용의 변경 등)

- ① 계약자는 회사의 승낙을 받아 다음의 사항을 변경할 수 있습니다. 이 경우 회사는 승낙 사실을 서면 등으로 알리거나 보험증권의 뒷면에 적어 드립니다.
 1. 보험종목 또는 보장종목
 2. 보험기간
 3. 보험료 납입주기, 납입방법 및 납입기간
 4. 계약자, 보험가입금액 등 그 밖의 계약내용
- ② 계약자가 보험료 전액 또는 제1회 보험료를 납입한 날부터 1년 이상 지난 유효한 계약으로서 그 보험종목의 변경을 요청할 경우 회사는 회사의 사업방법서에서 정하는 방법에 따라 보험종목을 변경하여 드립니다.
- ③ 계약자가 제1항 제4호에 따라 보험가입금액을 감액하려는 경우 회사는 그 감액된 부분

은 계약이 해지된 것으로 보며, 이로 인하여 회사가 환급하여야 할 보험료가 있을 경우에는 제31조(보험료의 환급) 제1항에 따라 이를 계약자에게 지급합니다.

- ④ 계약자는 회사의 승낙 없이 보험수익자를 변경할 수 있습니다. 다만, 변경된 보험수익자가 회사에 권리자로서 대항하기 위해서는 계약자가 보험수익자가 변경되었음을 회사에 통지하여야 합니다.
- ⑤ 계약자가 제4항에 따라 보험수익자를 변경하고자 할 경우에는 보험금 지급사유가 발생하기 전에 피보험자가 서면으로 동의하여야 합니다.
- ⑥ 제1항에 따라 계약자가 변경된 경우 회사는 변경된 계약자에게 보험증권 및 약관을 드리고, 변경된 계약자가 요청하는 경우 약관의 중요한 내용을 설명하여 드립니다.

제21조(보험나이 등)

- ① 이 약관에서 피보험자의 나이는 보험나이를 기준으로 합니다.
- ② 제1항의 보험나이는 계약일 현재 피보험자의 실제 만 나이를 기준으로 6개월 미만의 끝수는 버리고 6개월 이상의 끝수는 1년으로 하여 계산하며, 이후 매년 계약해당일에 나이가 증가하는 것으로 합니다.

【설명: 보험나이】

보험료 산정의 기준이 되는 나이로써, 피보험자의 출생일부터 계약일까지의 기간을 기준으로 합니다. 이 보험나이는 매년 계약 해당일에 증가되는 것으로 합니다. 다만, 해당연도의 계약 해당일이 없는 경우에는 해당월의 마지막 날을 계약 해당일로 합니다.

- ③ 청약서류에 적힌 피보험자의 나이 또는 성별에 관한 기재사항이 신분증(주민등록증, 운전면허증, 사진이 붙은 정부기관 발행 신분증)에 기재된 사실과 다른 경우에는 신분증에 기재된 나이 또는 성별로 정정하고, “보험료 및 해약환급금 산출방법서”에 따라 정정된 나이 또는 성별에 해당하는 보험금 및 보험료로 변경합니다.

【보험나이 계산 예시】

생년월일: 1988년 10월 2일, 현재(계약일): 2014년 4월 13일
 ⇒ 2014년 4월 13일 - 1988년 10월 2일 = 25년 6월 11일 = 26세

제22조(계약의 소멸)

피보험자가 사망하여 이 약관에서 규정하는 보험금 지급사유가 더 이상 발생할 수 없는 경우에는 이 계약은 그 때부터 효력이 없습니다. 이 때 회사가 환급하여야 할 보험료가 있을 경우에는 제31조(보험료의 환급) 제1항에 따라 이를 계약자에게 지급합니다.

【소멸】

계약 당사자 간 계약관계의 종료로 계약자와 회사 간에 체결되었던 보험계약에 따른 제 권리 및 의무관계의 종료를 의미합니다.

제7관 보험료의 납입

제23조(제1회 보험료 및 회사의 보장개시)

- ① 회사는 계약의 청약을 승낙하고 계약자로부터 제1회 보험료를 받은 때부터 이 약관에서 정한 바에 따라 보장을 합니다. 또한, 회사가 청약과 함께 제1회 보험료를 받은 후 승낙한 경우에도 제1회 보험료를 받은 때부터 보장이 개시됩니다. 다만, 계약자가 제1회 보험료를 자동이체 또는 신용카드로 납입하는 경우에는 자동이체신청 및 신용카드매출승인에 필요한 정보를 제공한 때를 제1회 보험료를 받은 때로 하며, 계약자에게 책임이 있는 사유로 자동이체 또는 매출승인이 불가능한 경우에는 보험료가 납입되지 않은 것으로 봅니다.
- ② 회사가 청약과 함께 제1회 보험료를 받고 청약을 승낙하기 전에 보험금 지급사유가 발생하였을 때에도 보장개시일부터 이 약관에서 정하는 바에 따라 보장을 합니다.

【보장개시일】

회사가 보장을 개시하는 날로서 계약이 성립되고 제1회 보험료를 받은 날을 말하나, 회사가 승낙하기 전이라도 청약과 함께 제1회 보험료를 받은 경우에는 제1회 보험료를 받은 날을 말합니다. 또한, 보장개시일을 계약일로 봅니다.

- ③ 회사는 제2항에도 불구하고 다음의 어느 하나에 해당하는 경우에는 보장을 하지 않습니다.
 1. 제12조(계약 전 알릴 의무)에 따라 계약자 또는 피보험자가 회사에 알린 내용이나 건강진단 내용이 보험금 지급사유의 발생에 영향을 미쳤음을 회사가 증명하는 경우
 2. 제14조(알릴 의무 위반의 효과)를 준용하여 회사가 보장을 하지 않을 수 있는 경우
 3. 진단계약에서 보험금 지급사유가 발생할 때까지 피보험자가 진단을 받지 않은 경우. 다만, 진단계약에서 진단을 받지 않은 경우라도 상해로 보험금 지급사유가 발생한 경우에는 보장을 해드립니다.
- ④ 제1항의 규정에도 불구하고 회사는 피보험자가 주거지를 출발하기 전과 주거지에 도착한 이후에 발생한 사고에 대하여는 보상하여 드리지 않습니다.
- ⑤ 피보험자가 승객으로 탑승하는 항공기, 선박 등의 교통수단이 보험기간 마지막날 여행의 최종목적지에 도착하도록 예정되어 있음에도 불구하고 도착이 지연되었을 경우에는 회사의 보장의 종기는 24시간을 한도로 자동적으로 연장됩니다.
- ⑥ 제5항의 경우 중 피보험자가 승객으로 탑승하는 항공기가 제3자에 의한 불법적인 지배를 받았을 경우 또는 공권력에 의해 구속을 받았을 경우에는 그때부터 피보험자가 정상적인 여행 상태로 돌아올 때까지의 필요한 시간 또는 회사가 타당하다고 인정되는 시간을 한도로 하여 회사의 보장의 종기는 연장됩니다.
- ⑦ 계약이 갱신되는 경우에는 제1항부터 제3항까지의 규정에 따른 보장은 기존 계약에 의한 보장이 종료하는 때부터 적용합니다.

제24조(제2회 이후 보험료의 납입)

계약자는 제2회부터의 보험료를 납입기일까지 납입하여야 하며, 계약자가 보험료를 납입한 경우 회사는 영수증을 발행하여 드립니다. 다만, 금융회사(우체국을 포함합니다)를 통하여 보험료를 납입한 경우에는 그 금융회사가 발행한 증명서류를 영수증으로 대신합니다.

【납입기일】

계약자가 제2회부터의 보험료를 납입하기로 한 날을 말합니다.

제25조(보험료의 납입이 연체되는 경우 납입최고(독촉)와 계약의 해지)

- ① 계약자가 제2회부터의 보험료를 납입기일까지 납입하지 않아 보험료 납입이 연체 중인 경우 회사는 14일(보험기간이 1년 미만인 경우에는 7일) 이상의 기간을 납입최고(독촉)기간(납입최고(독촉)기간의 마지막 날이 영업일이 아닌 때에는 최고(독촉)기간은 그 다음 날까지로 합니다)으로 정하여 아래 사항에 대하여 서면(등기우편 등), 전화(음성녹음) 또는 전자문서 등으로 알려 드립니다. 다만, 계약이 해지되기 전에 발생한 보험금 지급사유에 대하여 회사는 보상합니다.
 1. 계약자(보험수익자와 계약자가 다른 경우 보험수익자를 포함합니다)에게 납입최고(독촉)기간 내에 연체보험료를 납입하여야 한다는 내용
 2. 납입최고(독촉)기간이 끝나는 날까지 보험료를 납입하지 않을 경우 납입최고(독촉)기간이 끝나는 날의 다음날에 계약이 해지된다는 내용

【납입최고기간】

보험료가 납입되지 않은 채 납입기일이 경과되었을 경우 납입기일로부터 일정기간까지 유예기간을 주어서 그 기간 내에 보험료가 납입되지 않으면 해당 계약의 효력이 상실됩니다.

- ② 회사가 제1항에 따른 납입최고(독촉) 등을 전자문서로 안내하고자 할 경우에는 계약자에게 서면 또는 「전자서명법」 제2조 제2호에 따른 전자서명으로 동의를 받아 수신확인을 조건으로 전자문서를 송신하여야 하며, 계약자가 전자문서에 대하여 수신을 확인하기 전까지는 그 전자문서는 송신되지 않은 것으로 봅니다.
- ③ 회사는 제2항에 따른 확인 결과 전자문서가 수신되지 않은 것을 알았을 때에는 제1항에서 정한 내용을 서면(등기우편 등) 또는 전화(음성녹음)로 다시 알려 드립니다.
- ④ 회사가 제1항에 따라 계약이 해지된 경우에는 이로 인하여 회사가 환급하여야 할 보험료가 있을 경우에는 제31조(보험료의 환급) 제1항에 따라 이를 계약자에게 지급합니다.

제26조(보험료의 납입을 연체하여 해지된 계약의 부활(효력회복))

- ① 제25조(보험료의 납입이 연체되는 경우 납입최고(독촉)와 계약의 해지)에 따라 계약이 해지되었으나 제31조(보험료의 환급)에 따라 계약자가 환급금을 받지 않은 경우 계약자는 해지된 날부터 3년 이내에 회사가 정한 절차에 따라 계약의 부활(효력회복)을 청약할 수 있습니다. 회사가 부활(효력회복)을 승낙한 경우에는 계약자는 부활(효력회복)을 청약한 날까지의 연체된 보험료에 “보험개발원이 공시하는 월평균 정기예금이율+1%” 범위 내에서 각 상품별로 회사가 정하는 이율로 계산한 금액을 더하여 납입하여야 합니다.
- ② 제1항에 따라 해지계약을 부활(효력회복)하는 경우에는 제12조(계약 전 알릴 의무), 제14조(알릴 의무 위반의 효과), 제15조(사기에 의한 계약), 제16조(보험계약의 성립) 및 제23조(제1회 보험료 및 회사의 보장개시)를 준용합니다. 이 때 회사는 해지 전 발생한 보험금 지급사유를 이유로 부활(효력회복)을 거절하지 않습니다.
- ③ 제1항에서 정한 계약의 부활이 이루어진 경우라도 계약자 또는 피보험자가 최초 혹은 종전계약 청약시 제12조(계약 전 알릴 의무)를 위반한 경우에는 제14조(알릴 의무 위반의 효과)가 적용됩니다.

【부활】

계약자가 계속보험료를 납입하지 않아 계약이 실효된 경우에 계약자가 일정한 기간 내에 연체보험료와 약정이자의 지급 등 소정의 절차를 밟아 회사가 이를 승낙하면 계약을 실효전의 상태로 회복시키는 제도를 말합니다.

제27조(강제집행 등으로 인하여 해지된 계약의 특별부활(효력회복))

- ① 회사는 계약자의 해약환급금 청구권에 대한 강제집행, 담보권실행, 국세 및 지방세 체납 처분절차에 따라 계약이 해지된 경우 해지 당시의 보험수익자가 계약자의 동의를 받아 계약 해지로 회사가 채권자에게 지급한 금액을 회사에게 지급하고 제20조(계약내용의 변경 등) 제1항의 절차에 따라 계약자 명의를 보험수익자로 변경하여 계약의 특별부활(효력회복)을 청약할 수 있음을 보험수익자에게 통지하여야 합니다.

【강제집행과 담보권 실행】

강제집행이란 사법상 또는 행정법상의 의무를 이행하지 않는 사람에 대하여 국가가 강제 권력으로 그 의무를 이행하는 것을 말합니다. 담보권실행이란 담보권을 설정한 채권자가 채무를 이행하지 않은 채무자에 대하여 해당 담보권을 실행하는 것을 말합니다.

법원은 채권자의 신청에 따른 강제집행 및 담보권실행으로 채무자의 해약환급금을 압류할 수 있으며, 법원의 추심명령 또는 전부명령에 따라 회사는 채권자에게 해약환급금을 지급하게 됩니다.

- 추심명령: 채권자에게 채무자가 제3채무자에 대하여 가지고 있는 금전채권을 대위의 절차 없이 채무자에 갈음하여 직접 추심(받아냄)할 수 있는 권리를 부여하는 집행법원의 결정
- 전부명령: 채무자가 제3채무자에 대한 채권을 채권자에게 이전시키고 그 대신 채무자에 대한 채권이 소멸되는 집행법원의 결정

【국세 및 지방세 체납처분 절차】

국세 및 지방세체납처분 절차란 국세 또는 지방세를 체납할 경우 국세 기본법 및 지방세법에 의하여 체납된 세금에 대하여 가산금 징수, 독촉장 발부 및 재산 압류 등의 집행을 하는 것을 말합니다.

국세 및 지방세 체납시 국세청 및 지방자치단체에 의해 채무자의 해약환급금이 압류될 수 있으며, 체납처분 절차에 따라 회사는 채권자에게 해약환급금을 지급하게 됩니다.

- ② 회사는 보험수익자가 제1항에 따른 계약자 명의변경 신청 및 계약의 특별부활(효력회복) 청약을 한 경우 이를 승낙하며, 계약은 청약한 때부터 특별부활(효력회복) 됩니다.
- ③ 회사는 제1항의 통지를 지정된 보험수익자에게 하여야 합니다. 다만, 법정상속인이 보험수익자로 지정된 경우 회사는 제1항의 통지를 계약자에게 할 수 있습니다.
- ④ 회사는 제1항의 통지를 계약이 해지된 날부터 7일 이내에 하여야 합니다. 다만, 회사의 통지가 7일이 지나 보험수익자에게 도달하고 이후 그 보험수익자가 제1항에 따른 계약자 명의변경 신청 및 계약의 특별부활(효력회복)을 청약한 경우에는 계약이 해지된 날부터 7일이 되는 날에 특별부활(효력회복) 됩니다.
- ⑤ 보험수익자는 통지를 받은 날(제3항에 따라 계약자에게 통지된 경우에는 계약자가 통지를 받은 날을 말합니다)부터 15일 이내에 제1항의 절차를 이행할 수 있습니다.

제8관 계약의 해지 및 보험료의 환급 등

제28조(계약자의 임의해지)

- ① 계약자는 계약이 소멸하기 전에 언제든지 계약을 해지할 수 있으며, 계약이 해지된 경우 회사가 환급하여야 할 보험료가 있을 경우에는 제31조(보험료의 환급)에 따라 이를 계약자에게 지급합니다.
- ② 보험금 지급사유 발생으로 회사가 보험금을 지급한 때에도 보험가입금액이 감액되지 않은 경우에는 계약자는 그 보험금 지급사유 발생 후에도 계약을 해지할 수 있습니다.

제28조의2(위법계약의 해지)

- ① 계약자는 「금융소비자보호에 관한 법률」 제47조 및 관련규정이 정하는 바에 따라 계약 체결에 대한 회사의 범위반사항이 있는 경우 계약체결일부터 5년 이내의 범위에서 계약자가 위반사항을 안 날부터 1년 이내에 계약해지요구서에 증빙서류를 첨부하여 위법계약의 해지를 요구할 수 있습니다.
- ② 회사는 해지요구를 받은 날부터 10일 이내에 수락여부를 계약자에 통지하여야 하며, 거절할 때에는 거절 사유를 함께 통지하여야 합니다.
- ③ 계약자는 회사가 「금융소비자 보호에 관한 법률 시행령」 제38조 제4항의 각 호에서 정하는 정당한 사유 없이 제1항의 요구를 따르지 않는 경우 해당 계약을 해지할 수 있습니다.
- ④ 제1항 및 제3항에 따라 계약이 해지된 경우 회사는 제31조(보험료의 환급) 제3항에 따른 해약환급금을 계약자에게 지급합니다.
- ⑤ 계약자는 제1항에 따른 제척기간에도 불구하고 「민법」 등 관계 법령에서 정하는 바에 따라 법률상의 권리를 행사할 수 있습니다.

제29조(중대사유로 인한 해지)

- ① 회사는 다음과 같은 사실이 있을 경우에는 그 사실을 안 날로부터 1개월 이내에 계약을 해지할 수 있습니다.
 1. 계약자, 피보험자 또는 보험수익자가 보험금(보험료 납입면제를 포함합니다)을 지급받을 목적으로 고의로 상해 또는 질병을 발생시킨 경우
 2. 계약자, 피보험자 또는 보험수익자가 보험금 청구에 관한 서류에 고의로 사실과 다른 것을 적었거나 그 서류 또는 증거를 위조 또는 변조한 경우. 다만, 이미 보험금 지급사유가 발생한 경우에는 보험금 지급에 영향을 미치지 않습니다.
- ② 회사는 제1항에 따라 계약을 해지한 경우 그 취지를 계약자에게 통지하고, 해지시 회사가 환급하여야 할 보험료가 있을 경우에는 제31조(보험료의 환급)에 따라 이를 계약자에게 지급합니다.

제30조(회사의 파산선고와 해지)

- ① 회사가 파산의 선고를 받은 경우 계약자는 계약을 해지할 수 있습니다.
- ② 제1항에 따라 해지하지 않은 계약은 파산선고 후 3개월이 지나면 그 효력을 잃습니다.
- ③ 제1항에 따라 계약이 해지되거나 제2항에 규정에 따라 계약이 효력을 잃는 경우 회사는 제31조(보험료의 환급)에 따른 환급금을 계약자에게 지급합니다.

제31조(보험료의 환급)

- ① 이 계약이 소멸된 때에는 다음과 같이 보험료를 돌려 드립니다.
 - 1. 계약자, 피보험자 또는 보험수익자의 책임없는 사유에 의하는 경우: 무효의 경우에는 회사에 납입한 보험료의 전액, 해지의 경우에는 경과하지 않은 기간에 대하여 일단위로 계산한 보험료
 - 2. 계약자, 피보험자 또는 보험수익자의 책임있는 사유에 의하는 경우: 이미 경과한 기간에 대하여 단기요율(1년미만의 기간에 적용되는 요율)로 계산한 보험료를 뺀 잔액. 다만, 계약자, 피보험자 또는 보험수익자의 고의 또는 중대한 과실로 무효가 된 때에는 보험료를 돌려드리지 않습니다.
- ② 제1항 제2호에서 '계약자, 피보험자 또는 보험수익자의 책임 있는 사유'라 함은 다음 각 호를 말합니다.
 - 1. 계약자, 피보험자 또는 보험수익자가 임의 해지하는 경우
 - 2. 회사가 제15조(사기에 의한 계약), 제28조(계약자의 임의해지) 또는 제29조(중대사유로 인한 해지)에 따라 계약을 취소 또는 해지하는 경우
 - 3. 보험료 미납으로 인한 계약의 효력 상실
- ③ 계약의 무효, 효력상실, 해지 또는 소멸로 인하여 회사가 환급하여야 할 보험료가 있을 때에는 계약자는 환급금을 청구하여야 하며, 회사는 청구일의 다음 날부터 지급일까지의 기간에 대하여 "보험개발원이 공시하는 보험계약대출이율"을 연단위 복리로 계산한 금액을 더하여 지급합니다.
- ④ 제28조의2(위법계약의 해지)에 따라 위법계약이 해지되는 경우 회사가 적립한 해지 당시의 계약자적립액을 반환하여 드립니다.

제9관 다수보험의 처리 등

제32조(다수보험의 처리)

- ① 다수보험의 경우 각 계약의 보장대상의료비 및 보장책임액에 따라 제2항에서 정한 방법으로 계산된 각 계약의 비례분담액을 지급합니다.
- ② 각 계약의 보장책임액 합계액이 각 계약의 보장대상의료비 중 최고액에서 각 계약의 피보험자부담 공제금액 중 최소액을 차감한 금액을 초과한 다수보험은 아래의 산출방식에 따라 각 계약의 비례분담액을 계산합니다.

각 계약별 비례분담액 =

$$\begin{array}{l}
 \text{(각 계약의 보장대상의료비 중 최고액} \\
 \text{- 각 계약의 피보험자부담 공제금액 중 최소액)} \times \frac{\text{각 계약별 보장책임액}}{\text{각 계약별 보장책임액을 합한 금액}}
 \end{array}$$

제33조(연대책임)

- ① 2009년 10월 1일 이후에 신규로 체결된 보험수익자가 동일한 다수보험의 경우 보험수익자는 보험금 전부 또는 일부의 지급을 다수계약이 체결되어 있는 회사 중 한 회사에 청구할 수 있고, 청구를 받은 회사는 해당 보험금을 이 계약의 보험가입금액 한도내에서 지급합니다.
- ② 제1항에 따라 보험금을 지급한 회사는 보험수익자가 다른 회사에 대하여 가지는 해당

보험금청구권을 취득합니다. 다만, 회사가 지급한 금액이 보험수익자가 다른 회사에 청구할 수 있는 보험금의 일부인 경우에는 해당 보험수익자의 보험금 청구권을 침해하지 않는 범위 내에서 그 권리를 취득합니다.

제10관 분쟁의 조정 등

제34조(분쟁의 조정)

- ① 계약에 관하여 분쟁이 있는 경우 분쟁 당사자 또는 기타 이해관계인과 회사는 금융감독원장에게 조정을 신청할 수 있으며, 분쟁조정 과정에서 계약자는 관계 법령이 정하는 바에 따라 회사가 기록 및 유지·관리하는 자료의 열람(사본의 제공 또는 청취를 포함한다)을 요구할 수 있습니다.
- ② 회사는 일반금융소비자인 계약자가 조정을 통하여 주장하는 권리나 이익의 가액이 「금융소비자보호에 관한 법률」 제42조에서 정하는 일정 금액 이내인 분쟁사건에 대하여 조정절차가 개시된 경우에는 관계 법령이 정하는 경우를 제외하고는 소를 제기하지 않습니다.

제35조(관할법원)

이 계약에 관한 소송 및 민사조정은 계약자의 주소지를 관할하는 법원이 하는 것으로 합니다. 다만, 회사와 계약자가 합의하여 관할법원을 달리 정할 수 있습니다.

제36조(소멸시효)

보험금 청구권, 보험료 또는 환급금 반환청구권 및 배당금 청구권은 3년간 행사하지 않으면 소멸시효가 완성됩니다.

【소멸시효】

주어진 권리를 행사하지 않을 때 그 권리가 없어지게 되는 기간으로 보험금 지급사유가 발생한 후 3년간 보험금을 청구하지 않는 경우 보험금을 지급받지 못할 수 있습니다. 소멸시효는 해당 청구권을 행사할 수 있는 때부터 진행합니다. 보험금 지급사유가 2016년 9월 1일에 발생하였음에도 2019년 9월 1일까지 보험금을 청구하지 않는 경우 소멸시효가 완성되어 보험금 등을 지급받지 못할 수 있습니다.

제37조(약관의 해석)

- ① 회사는 신의성실의 원칙에 따라 공정하게 약관을 해석하며, 계약자에 따라 다르게 해석하지 않습니다.

【신의성실의 원칙】

권리의 행사나 의무의 이행은 '신의'에 좇아 '성실'히 하여야 한다는 근대 민법의 수정원리로서 공공복리, 거래안전, 권리남용의 금지와 함께 우리 민법의 기본원리를 이루고 있습니다.

- ② 회사는 약관의 뜻이 명백하지 않은 경우에는 계약자에게 유리하게 해석합니다.
- ③ 회사는 보상하지 않는 사항 등 계약자나 피보험자에게 불리하거나 부담을 주는 내용은 확대하여 해석하지 않습니다.

제38조(설명서 교부 및 보험안내자료 등의 효력)

- ① 회사는 일반금융소비자에게 청약의 권유하거나 일반금융소비자가 설명을 요청하는 경우 보험상품에 관한 중요한 사항을 계약자가 이해할 수 있도록 설명하고 계약자가 이해하였음을 서명(「전자서명법」 제2조 제2호에 따른 전자서명을 포함), 기명날인 또는 녹취 등을 통해 확인받아야 하며, 설명서를 제공하여야 합니다.
- ② 설명서, 약관, 계약자 보관용 청약서 및 보험증권의 제공 사실에 관하여 계약자와 회사 간에 다툼이 있는 경우에는 회사가 이를 증명하여야 합니다.
- ③ 보험설계사 등이 모집과정에서 사용한 회사 제작의 보험안내자료(계약의 청약을 권유하기 위해 만든 자료 등을 말합니다)의 내용이 약관의 내용과 다른 경우에는 계약자에게 유리한 내용으로 계약이 성립된 것으로 봅니다.

제39조(회사의 손해배상책임)

- ① 회사는 계약과 관련하여 임직원, 보험설계사 또는 대리점에 책임이 있는 사유로 계약자, 피보험자 및 보험수익자에게 손해를 입힌 경우에는 관계 법령 등에 따라 손해를 배상할 책임을 집니다.
- ② 회사는 보험금 지급 거절 및 지연지급의 사유가 없음을 알았거나 알 수 있었는데도 소송을 제기하여 계약자, 피보험자 또는 보험수익자에게 손해를 입힌 경우에는 그에 따른 손해를 배상할 책임을 집니다.
- ③ 회사가 보험금 지급여부 및 지급금액에 관하여 현저하게 불공정한 합의로 보험수익자에게 손해를 입힌 경우에도 회사는 제2항에 따라 손해를 배상할 책임을 집니다.
- ④ 회사가 제18조(약관 교부 및 설명 의무 등) 제6항에 따른 의무를 이행하지 않아 계약자가 다수의 실손의료보험에 가입한 경우, 회사는 계약자에게 손해를 배상할 책임을 집니다.
- ⑤ 회사가 제4항에 따라 계약자에게 손해를 배상할 책임이 발생한 경우 계약자는 이 계약(또는 특별약관)의 최초계약일부터 5년 이내에 회사에 손해배상을 청구할 수 있고, 이 계약의 최초계약일부터 손해배상을 청구하기 전까지 납입한 보험료와 이에 대한 이자(보험료를 받은 기간에 대하여 보험계약대출이율을 연단위 복리로 계산한 금액)를 합한 금액을 손해배상액으로 합니다.

제40조(개인정보보호)

- ① 회사는 이 계약과 관련된 개인정보를 이 계약의 체결, 유지, 보험금 지급 등을 위하여 「개인정보 보호법」, 「신용정보의 이용 및 보호에 관한 법률」 등 관계 법령에서 정한 경우를 제외하고 계약자, 피보험자 또는 보험수익자의 동의없이 수집, 이용, 조회 또는 제공하지 않습니다. 다만, 회사는 이 계약의 체결, 유지, 보험금 지급 등을 위하여 위 관계 법령에 따라 계약자 및 피보험자의 동의를 받아 다른 보험회사 및 보험관련단체 등에 개인정보를 제공할 수 있습니다.
- ② 회사는 계약과 관련된 개인정보를 안전하게 관리하여야 합니다.

제41조(준거법)

이 계약은 대한민국 법에 따라 규율되고 해석되며, 약관에서 정하지 않은 사항은 「금융소비자보호에 관한 법률」, 「상법」, 「민법」 등 관계 법령을 따릅니다.

제42조(예금보험에 의한 지급보장)

회사가 파산 등으로 인하여 보험금 등을 지급하지 못할 경우에는 「예금자보호법」에서 정하는 바에 따라 그 지급을 보장합니다.

【예금자보호제도】

예금자보호제도란 예금보험공사에서 금융기관 등으로부터 미리 보험료를 받아 적립해 두었다가 금융기관이 경영악화나 파산 등으로 예금을 지급할 수 없는 경우 해당 금융기관을 대신하여 예금자에게 보험금 또는 환급금을 지급함으로써 예금자를 보호하는 제도를 말합니다. 예금자보호 한도는 본 회사에 있는 모든 예금보호 대상 금융상품의 보험금 또는 환급금 등을 합하여 1명당 최고 5천만원이며, 5천만원을 초과하는 나머지 금액은 보호하지 않습니다.

<붙임1> 용어의 정의

용어	정의
계약	보험계약
진단계약	계약을 체결하기 위하여 피보험자가 건강진단을 받아야 하는 계약
보험증권	계약의 성립과 계약내용을 증명하기 위하여 회사가 계약자에게 드리는 증서
계약자	보험회사와 계약을 체결하고 보험료를 납입하는 사람
피보험자	보험금지급사유 또는 보험사고 발생의 대상(객체)이 되는 사람
보험수익자	보험금을 수령하는 사람
보험기간	회사가 계약에서 정한 보상책임을 지는 기간
회사	보험회사
해외여행 중	피보험자가 보험증권에 기재된 여행을 목적으로 주거지를 출발하여 여행을 마치고 주거지에 도착할 때까지의 기간
보험연도	당해연도 계약해당일부터 차년도 계약해당일 전일까지 매1년 단위의 연도. 예를 들어 보험계약일이 2021년7월1일인 경우 보험연도는 2021년7월1일부터 2022년6월30일까지 1년이 됩니다.
연단위복리	회사가 지급할 금전에 대한 이자를 줄 때 1년마다 마지막 날에 그 이자를 원금에 더한 금액을 다음 1년의 원금으로 하는 이자 계산방법
영업일	회사가 영업점에서 정상적으로 영업하는 날을 말하며, 토요일, 관공서의 공휴일에 관한 규정에 따른 공휴일과 근로자의 날은 제외
상해	보험기간 중 발생한 급격하고 우연한 외래의 사고
상해보험 계약	상해를 보장하는 계약
의사	「의료법」 제2조(의료인)에서 정한 의사, 한의사 및 치과의사의 자격을 가진 사람
약사	「약사법」 제2조(정의)에서 정한 약사 및 한약사의 자격을 가진 사람
의료기관	아래 각호를 말한다. 1. 「의료법」 제3조(의료기관) 제2항에서 정하는 의료기관을 말하며, 종합병원·병원·치과병원·한방병원·요양병원·의원·치과의원·한의원(조산원 제외) 2. 「국민건강보험법」 제42조제1항제4호에 의한 보건소·보건의료원·보건지소 및 동법 제42조제1항제5호에 의한 보건진료소
약국	「약사법」 제2조 제3호에 따른 장소로서, 약사가 수여(授與)할 목적으로 의약품 조제업무를 하는 장소를 말하며, 의료기관의 조제실은 제외하며 「국민건강보험법」 제42조제1항제3호에 의한 한국 희귀·필수의약품센터를 포함합니다.

용 어	정 의
입원	의사가 피보험자의 질병 또는 상해로 인하여 치료가 필요하다고 인정한 경우로서 자택 등에서 치료가 곤란하여 의료기관 또는 이와 동등하다고 인정되는 의료기관에 입실하여 계속하여 6시간 이상 체류하면서 의사의 관찰 및 관리 하에 치료를 받는 것
입원의 정의 중 '이와 동등하다고 인정되는 의료기관'	보건소, 보건의료원 및 보건지소 등 「의료법」 제3조(의료기관) 제2항에서 정한 의료기관에 준하는 의료기관으로서 군의무대, 치매요양원, 노인요양원 등에 속해 있는 요양원, 요양시설, 복지시설 등과 같이 의료기관이 아닌 곳은 이에 해당되지 않음
입원실료	입원치료 중 발생한 기준병실 사용료, 환자 관리료, 식대 등
입원제비용	입원치료 중 발생한 진찰료, 검사료, 방사선료, 투약 및 처방료(퇴원시 의사로부터 치료목적으로 처방받은 약제비 포함), 주사료, 이학요법(물리치료, 재활치료)료, 정신요법료, 처치료, 치료재료, 석고붕대료(cast), 지정진료비 등
입원수술비	입원치료 중 발생한 수술료, 마취료, 수술재료비 등
입원의료비	입원실료, 입원제비용, 입원수술비
통원	의사가 피보험자의 질병 또는 상해로 치료가 필요하다고 인정하는 경우로서, 의료기관에 입원하지 않고 의료기관을 방문하여 의사의 관리 하에 치료에 전념하는 것
처방조제	의사 및 약사가 피보험자의 질병 또는 상해로 치료가 필요하다고 인정하는 경우로서, 통원으로 인하여 발행된 의사의 처방전으로 약국의 약사가 조제하는 것. 이 경우 「국민건강보험법」 제42조 제1항 제3호에 따른 한국희귀의약품센터에서의 처방조제 및 의약분업 예외 지역에서의 약사의 직접조제를 포함
외래제비용	통원치료 중 발생한 진찰료, 검사료, 방사선료, 투약 및 처방료, 주사료, 이학요법(물리치료, 재활치료)료, 정신요법료, 처치료, 치료재료, 석고붕대료(cast), 지정진료비 등
외래수술비	통원치료 중 발생한 수술료, 마취료, 수술재료비 등
처방조제비	의료기관 의사의 처방전에 따라 조제되는 약국의 처방조제비 및 약사의 직접조제비
통원의료비	외래제비용, 외래수술비, 처방조제비
요양급여	「국민건강보험법」 제41조(요양급여)에 따른 가입자 및 피부양자의 질병·부상 등에 대한 다음의 요양급여 1. 진찰·검사 2. 약제·치료재료의 지급 3. 처치·수술 또는 그 밖의 치료 4. 예방·재활 5. 입원 6. 간호 7. 이송

용 어	정 의
의료급여	「의료급여법」 제7조(의료급여의 내용 등)에 따른 가입자 및 피부양자의 질병·부상 등에 대한 다음 각 호의 의료급여 1. 진찰·검사 2. 약제·치료재료의 지급 3. 처치·수술 또는 그 밖의 치료 4. 예방·재활 5. 입원 6. 간호 7. 이송 8. 그 밖에 의료 목적의 달성을 위한 조치
「국민건강보험법」에 따른 본인부담금 상한제	「국민건강보험법」에 따른 요양급여 중 연간 본인부담금 총액이 「국민건강보험법 시행령」 별표3에서 정하는 금액을 넘는 경우에 그 초과한 금액을 공단에서 부담하는 제도를 말하며, 국민건강보험 관련 법령의 변경에 따라 환급기준이 변경될 경우에는 회사는 변경되는 기준에 따름
「의료급여법」에 따른 본인부담금 보상제 및 본인부담금 상한제	「의료급여법」에 따른 의료급여 중 본인부담금이 「의료급여법 시행령」 제13조(급여비용의 부담)에서 정하는 금액을 넘는 경우에 그 초과한 금액을 의료급여기금 등에서 부담하는 제도를 말하며, 의료급여 관련 법령의 변경에 따라 환급기준이 변경될 경우에는 회사는 변경된 기준에 따름
보장대상의료비	실제 부담액 - 보장제외금액* * 제3관 회사가 보장하지 않는 사항에 따른 금액
보장책임액	(보장대상의료비 - 피보험자부담 공제금액)과 보험가입금액 중 작은 금액
다수보험	실손 의료보험계약(우체국보험, 각종 공제, 상해·질병·간병보험 등 제3보험, 개인연금·퇴직보험 등 의료비를 실손으로 보상하는 보험·공제계약을 포함)이 동시에 또는 순차적으로 2개 이상 체결되었고, 그 계약이 동일한 보험사고에 대하여 각 계약별 보장책임액이 있는 여러 개의 다수의 실손 의료보험계약을 말함

<붙임2> 국내 의료기관 의료비 중 보상하는 상해의료비

보장종목	보상하는 사항					
(1) 상해급여	① 회사는 피보험자가 상해로 인하여 의료기관에 입원 또는 통원(외래 및 처방조제)하여 치료를 받은 경우에는 급여의료비를 제5조(보험가입금액 한도 등)에서 정한 연간 보험가입금액의 한도 내에서 다음과 같이 보상합니다. 다만, 법령 등에 따라 의료비를 감면받거나 의료기관으로부터 의료비를 감면받은 경우(의료비를 납부하는 대가로 수수한 금액 등은 감면 받은 의료비에 포함)에는 감면 후 실제 본인이 부담한 의료비 기준으로 계산하며, 감면받은 의료비가 근로소득에 포함된 경우, 「국가유공자 등 예우 및 지원에 관한 법률」 및 「독립유공자 예우에 관한 법률」에 따라 의료비를 감면받은 경우에는 감면 전 의료비로 급여 의료비를 계산합니다.					
	구분	보상금액				
	입원 (입원실료, 입원제비용, 입원수술비)	「국민건강보험법」에서 정한 요양급여 또는 「의료급여법」에서 정한 의료급여 중 본인부담금(본인이 실제로 부담한 금액으로서 요양급여 비용 또는 의료급여 비용의 일부를 본인이 부담하는 일부본인부담금과 요양급여 비용 또는 의료급여 비용의 전부를 본인이 부담하는 전액본인부담금을 말합니다)의 80%에 해당하는 금액				
통원 (외래제비용, 외래수술비, 처방조제비)	통원 1회당(외래 및 처방조제 합산) 「국민건강보험법」에서 정한 요양급여 또는 「의료급여법」에서 정한 의료급여 중 본인부담금(본인이 실제로 부담한 금액으로서 요양급여 비용 또는 의료급여 비용의 일부를 본인이 부담하는 일부본인부담금과 요양급여 비용 또는 의료급여 비용의 전부를 본인이 부담하는 전액본인부담금을 말합니다)에서 <표1>의 "통원항목별 공제금액"을 뺀 금액 <표1> 통원항목별 공제금액 <table border="1" data-bbox="579 1462 1369 1951" style="width: 100%; border-collapse: collapse;"> <thead> <tr> <th style="width: 60%;">항 목</th> <th style="width: 40%;">공제금액</th> </tr> </thead> <tbody> <tr> <td>「의료법」 제3조제2항에 의한 의료기관(동법 제3조의3에 의한 종합병원은 제외), 「국민건강보험법」 제42조제1항제4호에 의한 보건소·보건의료원·보건지소, 동법 제42조제1항제5호에 의한 보건진료소에서의 외래 및 「국민건강보험법」 제42조제1항제2호에 의한 약국, 동법 제42조제1항제3호에 의한 한국희귀·필수의약품센터에서의 처방·조제(의약분업 예외지역 등에서의 약사의 직접 조제 포함)</td> <td style="text-align: center;">1만원과 보장대상 의료비의 20% 중 큰 금액</td> </tr> </tbody> </table>		항 목	공제금액	「의료법」 제3조제2항에 의한 의료기관(동법 제3조의3에 의한 종합병원은 제외), 「국민건강보험법」 제42조제1항제4호에 의한 보건소·보건의료원·보건지소, 동법 제42조제1항제5호에 의한 보건진료소에서의 외래 및 「국민건강보험법」 제42조제1항제2호에 의한 약국, 동법 제42조제1항제3호에 의한 한국희귀·필수의약품센터에서의 처방·조제(의약분업 예외지역 등에서의 약사의 직접 조제 포함)	1만원과 보장대상 의료비의 20% 중 큰 금액
항 목	공제금액					
「의료법」 제3조제2항에 의한 의료기관(동법 제3조의3에 의한 종합병원은 제외), 「국민건강보험법」 제42조제1항제4호에 의한 보건소·보건의료원·보건지소, 동법 제42조제1항제5호에 의한 보건진료소에서의 외래 및 「국민건강보험법」 제42조제1항제2호에 의한 약국, 동법 제42조제1항제3호에 의한 한국희귀·필수의약품센터에서의 처방·조제(의약분업 예외지역 등에서의 약사의 직접 조제 포함)	1만원과 보장대상 의료비의 20% 중 큰 금액					

보장종목	보상하는 사항					
	구분	보상금액				
		<table border="1"> <thead> <tr> <th data-bbox="603 412 1123 456">항 목</th> <th data-bbox="1123 412 1396 456">공제금액</th> </tr> </thead> <tbody> <tr> <td data-bbox="603 456 1123 795"> 「국민건강보험법」 제42조제2항에 의한 전문요양기관, 「의료법」 제3조의4에 의한 상급종합병원, 동법 제3조의3에 의한 종합병원에서의 외래 및 그에 따른 「국민건강보험법」 제42조제1항제2호에 의한 약국, 동법 제42조제1항제3호에 의한 한국희귀·필수의약품센터에서의 처방·조제 </td> <td data-bbox="1123 456 1396 795"> 2만원과 보장대상 의료비의 20% 중 큰 금액 </td> </tr> </tbody> </table>	항 목	공제금액	「국민건강보험법」 제42조제2항에 의한 전문요양기관, 「의료법」 제3조의4에 의한 상급종합병원, 동법 제3조의3에 의한 종합병원에서의 외래 및 그에 따른 「국민건강보험법」 제42조제1항제2호에 의한 약국, 동법 제42조제1항제3호에 의한 한국희귀·필수의약품센터에서의 처방·조제	2만원과 보장대상 의료비의 20% 중 큰 금액
	항 목	공제금액				
「국민건강보험법」 제42조제2항에 의한 전문요양기관, 「의료법」 제3조의4에 의한 상급종합병원, 동법 제3조의3에 의한 종합병원에서의 외래 및 그에 따른 「국민건강보험법」 제42조제1항제2호에 의한 약국, 동법 제42조제1항제3호에 의한 한국희귀·필수의약품센터에서의 처방·조제	2만원과 보장대상 의료비의 20% 중 큰 금액					
<p>② 제1항의 상해에는 유독가스 또는 유독물질을 우연히 일시에 흡입, 흡수 또는 섭취한 결과로 생긴 중독증상이 포함됩니다. 다만, 유독가스 또는 유독물질을 상습적으로 흡입, 흡수 또는 섭취한 결과로 생긴 중독증상과 세균성 음식물 중독증상은 포함되지 않습니다.</p> <p>③ 피보험자가 「국민건강보험법」 제5조, 제53조, 제54조에 따라 요양급여 또는 「의료급여법」 제4조, 제15조, 제17조에 따라 의료급여를 적용받지 못하는 경우에는 다음과 같이 보상합니다.</p> <ol style="list-style-type: none"> 1. 의료비(「국민건강보험 요양급여의 기준에 관한 규칙」에 따라 보건복지부장관이 정한 급여의료비 항목만 해당합니다) 중 본인이 실제로 부담한 금액(통원의 경우 본인이 실제로 부담한 금액에서 같은 조 제1항 <표1>의 '통원항목별 공제금액'을 뺀 금액)의 40%를 제5조(보험가입금액 한도 등)에서 정한 연간 보험가입금액의 한도 내에서 보상합니다. 2. 법령 등에 따라 의료비를 감면받거나 의료기관으로부터 의료비를 감면받은 경우(의료비를 납부하는 대가로 수수한 금액 등은 감면받은 의료비에 포함)에는 제1호를 적용하지 아니하고 감면 후 실제 본인이 부담한 의료비에 대해서만 제1항의 보상금액에 따라 계산한 금액을 제5조(보험가입금액 한도 등)에서 정한 연간 보험가입금액의 한도 내에서 보상합니다. 다만, 감면받은 의료비가 근로소득에 포함된 경우, 「국가유공자 등 예우 및 지원에 관한 법률」 및 「독립유공자 예우에 관한 법률」에 따라 의료비를 감면받은 경우에는 감면 전 의료비에 대해서 제1항의 보상금액에 따라 계산한 금액을 제5조에서 정한 연간 보험가입금액의 한도 내에서 보상합니다. <p>④ 피보험자가 입원하여 치료를 받던 중 보험계약이 종료되더라도 그 계속 중인 입원에 대해서는 다음 예시와 같이 보험계약 종료일 다음날부터 180일까지 보상합니다.</p> <p>⑤ 피보험자가 통원하여 치료를 받던 중 보험계약이 종료되더라도 그 계속 중인 통원에 대해서는 다음 예시와 같이 보험계약 종료일 다음날부터</p>						

보장종목	보상하는 사항
	<p>180일 이내의 통원을 보상하며 최대 90회 한도 내에서 보상합니다.</p> <p style="text-align: center;"><입원 및 통원 보상기간 예시></p> <div style="text-align: center; margin: 10px 0;"> </div> <p>⑥ 하나의 상해(같은 상해로 2회 이상 치료를 받는 경우에도 이를 하나의 상해로 봅니다)로 인해 동일한 의료기관에서 같은 날 외래 및 처방을 함께 받은 경우 처방일자를 기준으로 외래 및 처방조제를 합산하되(조제일자가 다른 경우도 동일하게 적용) 통원 1회로 보아 제1항, 제5항을 적용합니다.</p> <p>⑦ 하나의 상해로 인해 하루에 같은 치료를 목적으로 2회 이상 통원치료(외래 및 처방조제 합산)를 받은 경우 1회의 통원으로 보아 제1항, 제5항을 적용합니다. 이 때 공제금액은 2회 이상의 중복방문 의료기관 중 가장 높은 공제금액을 적용합니다.</p> <p>⑧ 회사는 피보험자가 상해로 인하여 의료기관에서 본인의 장기등(「장기등 이식에 관한 법률」 제4조에 의한 '장기등'을 의미합니다)의 기능회복을 위하여 「장기등 이식에 관한 법률」 제42조 및 관련 고시에 따라 장기등의 적출 및 이식에 드는 비용(공여적합성 여부를 확인하기 위한 검사비, 뇌사장기기증자 관리료 및 이에 속하는 비용항목 포함)은 제1항부터 제7항에 따라 보상합니다.</p>

<붙임3> 국내 의료기관 의료비 중 보상하는 질병의료비

보장종목	보상하는 사항														
(2) 질병급여	① 회사는 피보험자가 질병으로 의료기관에 입원 또는 통원(외래 및 처방조제)하여 치료를 받은 경우에는 급여의료비를 제5조(보험가입금액 한도 등)에서 정한 연간 보험가입금액의 한도 내에서 다음과 같이 보상합니다. 다만, 법령 등에 따라 의료비를 감면받거나 의료기관으로부터 의료비를 감면 받은 경우(의료비를 납부하는 대가로 수수한 금액 등은 감면받은 의료비에 포함)에는 감면 후 실제 본인이 부담한 의료비 기준으로 계산하며, 감면받은 의료비가 근로소득에 포함된 경우, 「국가유공자 등 예우 및 지원에 관한 법률」 및 「독립유공자 예우에 관한 법률」에 따라 의료비를 감면 받은 경우에는 감면 전 의료비로 급여 의료비를 계산합니다.														
	<table border="1" style="width: 100%; border-collapse: collapse;"> <thead> <tr> <th style="width: 20%;">구분</th> <th>보상금액</th> </tr> </thead> <tbody> <tr> <td style="text-align: center;">입원 (입원실료, 입원제비용, 입원수술비)</td> <td>「국민건강보험법」에서 정한 요양급여 또는 「의료급여법」에서 정한 의료급여 중 본인부담금(본인이 실제로 부담한 금액으로서 요양급여 비용 또는 의료급여 비용의 일부를 본인이 부담하는 일부본인부담금과 요양급여 비용 또는 의료급여 비용의 전부를 본인이 부담하는 전액본인부담금을 말합니다)의 80%에 해당하는 금액</td> </tr> </tbody> </table>	구분	보상금액	입원 (입원실료, 입원제비용, 입원수술비)	「국민건강보험법」에서 정한 요양급여 또는 「의료급여법」에서 정한 의료급여 중 본인부담금(본인이 실제로 부담한 금액으로서 요양급여 비용 또는 의료급여 비용의 일부를 본인이 부담하는 일부본인부담금과 요양급여 비용 또는 의료급여 비용의 전부를 본인이 부담하는 전액본인부담금을 말합니다)의 80%에 해당하는 금액										
	구분	보상금액													
입원 (입원실료, 입원제비용, 입원수술비)	「국민건강보험법」에서 정한 요양급여 또는 「의료급여법」에서 정한 의료급여 중 본인부담금(본인이 실제로 부담한 금액으로서 요양급여 비용 또는 의료급여 비용의 일부를 본인이 부담하는 일부본인부담금과 요양급여 비용 또는 의료급여 비용의 전부를 본인이 부담하는 전액본인부담금을 말합니다)의 80%에 해당하는 금액														
<table border="1" style="width: 100%; border-collapse: collapse;"> <thead> <tr> <th style="width: 20%;">구분</th> <th colspan="2">보상금액</th> </tr> </thead> <tbody> <tr> <td style="text-align: center;">통원 (외래제비용, 외래수술비, 처방조제비)</td> <td colspan="2"> 통원 1회당(외래 및 처방조제 합산) 「국민건강보험법」에서 정한 요양급여 또는 「의료급여법」에서 정한 의료급여 중 본인부담금(본인이 실제로 부담한 금액으로서 요양급여 비용 또는 의료급여 비용의 일부를 본인이 부담하는 일부본인부담금과 요양급여 비용 또는 의료급여 비용의 전부를 본인이 부담하는 전액본인부담금을 말합니다)에서 < 표1 >의 “통원항목별 공제금액”을 뺀 금액 < 표1 > 통원항목별 공제금액 </td> </tr> <tr> <td></td> <th style="width: 50%;">항 목</th> <th>공제금액</th> </tr> <tr> <td></td> <td>「의료법」 제3조제2항에 의한 의료기관(동법 제3조의3에 의한 종합병원은 제외), 「국민건강보험법」 제42조제1항제4호에 의한 보건소·보건의료원·보건지소, 동법 제42조제1항제5호에 의한 보건진료소에서의 외래 및 「국민건강보험법」 제42조제1항제2호에 의한 약국, 동법 제42조제1항제3호에 의한 한국희귀·필수의약품센터에서의 처방·조제(의약분업 예외지역 등에서의 약사의 직접 조제 포함)</td> <td style="text-align: center;">1만원과 보장대상 의료비의 20% 중 큰 금액</td> </tr> <tr> <td></td> <td>「국민건강보험법」 제42조제2항에 의한 전</td> <td style="text-align: center;">2만원과</td> </tr> </tbody> </table>	구분	보상금액		통원 (외래제비용, 외래수술비, 처방조제비)	통원 1회당(외래 및 처방조제 합산) 「국민건강보험법」에서 정한 요양급여 또는 「의료급여법」에서 정한 의료급여 중 본인부담금(본인이 실제로 부담한 금액으로서 요양급여 비용 또는 의료급여 비용의 일부를 본인이 부담하는 일부본인부담금과 요양급여 비용 또는 의료급여 비용의 전부를 본인이 부담하는 전액본인부담금을 말합니다)에서 < 표1 >의 “통원항목별 공제금액”을 뺀 금액 < 표1 > 통원항목별 공제금액			항 목	공제금액		「의료법」 제3조제2항에 의한 의료기관(동법 제3조의3에 의한 종합병원은 제외), 「국민건강보험법」 제42조제1항제4호에 의한 보건소·보건의료원·보건지소, 동법 제42조제1항제5호에 의한 보건진료소에서의 외래 및 「국민건강보험법」 제42조제1항제2호에 의한 약국, 동법 제42조제1항제3호에 의한 한국희귀·필수의약품센터에서의 처방·조제(의약분업 예외지역 등에서의 약사의 직접 조제 포함)	1만원과 보장대상 의료비의 20% 중 큰 금액		「국민건강보험법」 제42조제2항에 의한 전	2만원과
구분	보상금액														
통원 (외래제비용, 외래수술비, 처방조제비)	통원 1회당(외래 및 처방조제 합산) 「국민건강보험법」에서 정한 요양급여 또는 「의료급여법」에서 정한 의료급여 중 본인부담금(본인이 실제로 부담한 금액으로서 요양급여 비용 또는 의료급여 비용의 일부를 본인이 부담하는 일부본인부담금과 요양급여 비용 또는 의료급여 비용의 전부를 본인이 부담하는 전액본인부담금을 말합니다)에서 < 표1 >의 “통원항목별 공제금액”을 뺀 금액 < 표1 > 통원항목별 공제금액														
	항 목	공제금액													
	「의료법」 제3조제2항에 의한 의료기관(동법 제3조의3에 의한 종합병원은 제외), 「국민건강보험법」 제42조제1항제4호에 의한 보건소·보건의료원·보건지소, 동법 제42조제1항제5호에 의한 보건진료소에서의 외래 및 「국민건강보험법」 제42조제1항제2호에 의한 약국, 동법 제42조제1항제3호에 의한 한국희귀·필수의약품센터에서의 처방·조제(의약분업 예외지역 등에서의 약사의 직접 조제 포함)	1만원과 보장대상 의료비의 20% 중 큰 금액													
	「국민건강보험법」 제42조제2항에 의한 전	2만원과													

보장종목	보상하는 사항					
	구분	보상금액				
		<table border="1"> <thead> <tr> <th data-bbox="614 392 1193 454">항 목</th> <th data-bbox="1193 392 1439 454">공제금액</th> </tr> </thead> <tbody> <tr> <td data-bbox="614 454 1193 696">문요양기관, 「의료법」 제3조의4에 의한 상급종합병원, 동법 제3조의3에 의한 종합병원에서의 외래 및 그에 따른 「국민건강보험법」 제42조제1항제2호에 의한 약국, 동법 제42조제1항제3호에 의한 한국희귀·필수의약품센터에서의 처방·조제</td> <td data-bbox="1193 454 1439 696">보장대상 의료비의 20% 중 큰 금액</td> </tr> </tbody> </table>	항 목	공제금액	문요양기관, 「의료법」 제3조의4에 의한 상급종합병원, 동법 제3조의3에 의한 종합병원에서의 외래 및 그에 따른 「국민건강보험법」 제42조제1항제2호에 의한 약국, 동법 제42조제1항제3호에 의한 한국희귀·필수의약품센터에서의 처방·조제	보장대상 의료비의 20% 중 큰 금액
항 목	공제금액					
문요양기관, 「의료법」 제3조의4에 의한 상급종합병원, 동법 제3조의3에 의한 종합병원에서의 외래 및 그에 따른 「국민건강보험법」 제42조제1항제2호에 의한 약국, 동법 제42조제1항제3호에 의한 한국희귀·필수의약품센터에서의 처방·조제	보장대상 의료비의 20% 중 큰 금액					
	<p>② 피보험자가 「국민건강보험법」 제5조, 제53조, 제54조에 따라 요양급여 또는 「의료급여법」 제4조, 제15조, 제17조에 따라 의료급여를 적용받지 못하는 경우에는 다음과 같이 보상합니다.</p> <ol style="list-style-type: none"> 1. 의료비(「국민건강보험 요양급여의 기준에 관한 규칙」에 따라 보건복지부장관이 정한 급여의료비 항목만 해당합니다) 중 본인이 실제로 부담한 금액(통원의 경우 본인이 실제로 부담한 금액에서 같은 조 제1항 <표1>의 '통원항목별 공제금액'을 뺀 금액)의 40%를 제5조(보험가입금액 한도 등)에서 정한 연간 보험가입금액의 한도 내에서 보상합니다. 2. 법령 등에 따라 의료비를 감면받거나 의료기관으로부터 의료비를 감면받은 경우(의료비를 납부하는 대가로 수수한 금액 등은 감면받은 의료비에 포함)에는 제1호를 적용하지 아니하고 감면 후 실제 본인이 부담한 의료비에 대해서만 제1항의 보상금액에 따라 계산한 금액을 제5조(보험가입금액 한도 등)에서 정한 연간 보험가입금액의 한도 내에서 보상합니다. 다만, 감면받은 의료비가 근로소득에 포함된 경우, 「국가유공자 등 예우 및 지원에 관한 법률」 및 「독립유공자 예우에 관한 법률」에 따라 의료비를 감면받은 경우에는 감면 전 의료비에 대해서 제1항의 보상금액에 따라 계산한 금액을 제5조에서 정한 연간 보험가입금액의 한도 내에서 보상합니다. <p>③ 피보험자가 입원하여 치료를 받던 중 보험계약이 종료되더라도 그 계속 중인 입원에 대해서는 다음 예시와 같이 보험계약 종료일 다음날부터 180일까지 보상합니다.</p> <p>④ 피보험자가 통원하여 치료를 받던 중 보험계약이 종료되더라도 그 계속 중인 통원에 대해서는 다음 예시와 같이 보험계약 종료일 다음날부터 180일 이내의 통원을 보상하며 최대 90회 한도 내에서 보상합니다.</p>					

보장종목	보상하는 사항
	<p style="text-align: center;"><입원 및 통원 보상기간 예시></p> <div style="text-align: center; margin-bottom: 10px;"> </div> <p>⑤ 하나의 질병으로 동일한 의료기관에서 같은 날 외래 및 처방을 함께 받은 경우 처방일자를 기준으로 외래 및 처방조제를 합산하되(조제일자가 다른 경우도 동일하게 적용) 통원 1회로 보아 제1항, 제4항을 적용합니다.</p> <p>⑥ “하나의 질병”이란 발생 원인이 동일한 질병(의학상 중요한 관련이 있는 질병은 하나의 질병으로 간주하며, 하나의 질병으로 2회 이상 치료를 받는 경우에는 이를 하나의 질병으로 봅니다)을 말하며, 질병의 치료 중에 발생된 합병증 또는 새로 발견된 질병의 치료가 병행되거나 의학상 관련이 없는 여러 종류의 질병을 갖고 있는 상태에서 통원한 경우에는 하나의 질병으로 간주합니다.</p> <p>⑦ 하나의 질병으로 하루에 같은 치료를 목적으로 2회 이상 통원치료(외래 및 처방조제 합산)를 받은 경우 1회의 통원으로 보아 제1항, 제4항을 적용합니다. 이 때 공제금액은 2회 이상의 중복방문 의료기관 중 가장 높은 공제금액을 적용합니다.</p> <p>⑧ 회사는 피보험자가 질병으로 인하여 의료기관에서 본인의 장기등(「장기등 이식에 관한 법률」 제4조에 의한 ‘장기등’을 의미합니다)의 기능회복을 위하여 「장기등 이식에 관한 법률」 제42조 및 관련 고시에 따라 장기등의 적출 및 이식에 드는 비용(공여적합성 여부를 확인하기 위한 검사비, 뇌사 장기기증자 관리료 및 이에 속하는 비용항목 포함)은 제1항부터 제7항에 따라 보상합니다.</p>

<붙임4> 국내 의료기관 의료비 중 보상하지 않는 상해의료비

보장종목	보상하지 않는 사항
(1) 상해급여	<p>① 회사는 다음의 사유로 인하여 생긴 급여의료비는 보상하지 않습니다.</p> <ol style="list-style-type: none"> 1. 피보험자가 고의로 자신을 해친 경우. 다만, 피보험자가 심신상실 등으로 자유로운 의사결정을 할 수 없는 상태에서 자신을 해친 사실이 증명된 경우에는 보상합니다. 2. 보험수익자가 고의로 피보험자를 해친 경우. 다만, 그 보험수익자가 보험금의 일부 보험수익자인 경우에는 다른 보험수익자에 대한 보험금은 지급합니다. 3. 계약자가 고의로 피보험자를 해친 경우 4. 피보험자가 임신, 출산(제왕절개를 포함합니다), 산후기로 입원 또는 통원한 경우. 다만, 회사가 보상하는 상해로 인하여 입원 또는 통원한 경우에는 보상합니다. 5. 전쟁, 외국의 무력행사, 혁명, 내란, 사변, 폭동으로 인한 경우 6. 피보험자가 정당한 이유 없이 입원기간 중 의사의 지시를 따르지 않거나 의사가 통원치료가 가능하다고 인정함에도 피보험자 본인이 자의적으로 입원하여 발생한 입원의료비 7. 피보험자가 정당한 이유 없이 통원기간 중 의사의 지시를 따르지 않아 발생한 통원의료비 <p>② 회사는 다른 약정이 없으면 피보험자가 직업, 직무 또는 동호회 활동 목적으로 한 다음의 어느 하나에 해당하는 행위로 인하여 생긴 상해에 대해서는 보상하지 않습니다.</p> <ol style="list-style-type: none"> 1. 전문등반(전문적인 등산용구를 사용하여 암벽 또는 빙벽을 오르내리거나 특수한 기술, 경험, 사전 훈련이 필요한 등반을 말합니다), 글라이더 조종, 스카이다이빙, 스쿠버다이빙, 행글라이딩, 수상보트, 패러글라이딩 2. 모터보트·자동차 또는 오토바이에 의한 경기, 시범, 행사(이를 위한 연습을 포함합니다) 또는 시운전(다만, 공용도로에서 시운전을 하는 동안 발생한 상해는 보상합니다) 3. 선박에 탑승하는 것을 직무로 하는 사람이 직무상 선박에 탑승하고 있는 동안 <p>③ 회사는 다음의 급여의료비에 대해서는 보상하지 않습니다.</p> <ol style="list-style-type: none"> 1. 「국민건강보험법」에 따른 요양급여 중 본인부담금의 경우 국민건강보험 관련 법령에 따라 국민건강보험공단으로부터 사전 또는 사후 환급이 가능한 금액(본인부담금 상한제) 2. 「의료급여법」에 따른 의료급여 중 본인부담금의 경우 의료급여 관련 법령에 따라 의료급여기금 등으로부터 사전 또는 사후 환급이 가능한 금액(「의료급여법」에 따른 본인부담금 보상제 및 본인부담금 상한제) 3. 자동차보험(공제를 포함합니다)에서 보상받는 치료관계비(과실상계 후 금액을 기준으로 합니다) 또는 산재보험에서 보상받는 의료비. 다만, 본인부담의료비(자동차보험 진료수가에 관한 기준 및 산재보험 요양급여 산정기준에 따라 발생한 실제 본인 부담의료비)는 제3조(보장종목별 보

보장종목	보상하지 않는 사항
	<p>상내용) (1)상해급여 제1항, 제2항 및 제4항부터 제8항에 따라 보상합니다.</p> <p>4. 「응급의료에 관한 법률」 및 동법 시행규칙에서 정한 응급환자에 해당하지 않는 자가 동법 제26조 권역응급의료센터 또는 「의료법」 제3조의 4에 따른 상급종합병원 응급실을 이용하면서 발생한 응급의료관리료로서 전액본인부담금에 해당하는 의료비</p>

<붙임5> 국내 의료기관 의료비 중 보상하지 않는 질병의료비

보장종목	보상하지 않는 사항
(2) 질병급여	<p>① 회사는 다음의 사유로 인하여 생긴 급여의료비는 보상하지 않습니다.</p> <ol style="list-style-type: none"> 1. 피보험자가 고의로 자신을 해친 경우. 다만, 피보험자가 심신상실 등으로 자유로운 의사결정을 할 수 없는 상태에서 자신을 해친 사실이 증명된 경우에는 보상합니다. 2. 보험수익자가 고의로 피보험자를 해친 경우. 다만, 그 보험수익자가 보험금의 일부 보험수익자인 경우에는 다른 보험수익자에 대한 보험금은 지급합니다. 3. 계약자가 고의로 피보험자를 해친 경우 4. 피보험자가 정당한 이유 없이 입원기간 중 의사의 지시를 따르지 않거나 의사가 통원치료가 가능하다고 인정함에도 피보험자 본인이 자의적으로 입원하여 발생한 입원의료비 5. 피보험자가 정당한 이유 없이 통원기간 중 의사의 지시를 따르지 않아 발생한 통원의료비 <p>② 회사는 “한국표준질병사인분류”에 따른 다음의 의료비에 대해서는 보상하지 않습니다.</p> <ol style="list-style-type: none"> 1. 정신 및 행동장애(F04~F99). 다만, F04~F09, F20~F29, F30~F39, F40~F48, F51, F90~F98과 관련한 치료에서 발생한 「국민건강보험법」에 따른 요양급여에 해당하는 의료비는 보상합니다. 2. 여성생식기의 비염증성 장애로 인한 습관성 유산, 불임 및 인공수정관련 합병증(N96~N98) 으로 발생한 의료비 중 전액본인부담금 및 보험가입일로부터 2년 이내에 발생한 의료비 3. 피보험자가 임신, 출산(제왕절개를 포함합니다), 산후기로 입원 또는 통원한 경우(O00~O99) 4. 선천성 뇌질환(Q00~Q04). 다만, 피보험자가 보험가입당시 태아인 경우에는 보상합니다. 5. 요실금(N39.3, N39.4, R32) <p>③ 회사는 다음의 급여의료비에 대해서는 보상하지 않습니다.</p> <ol style="list-style-type: none"> 1. 「국민건강보험법」에 따른 요양급여 중 본인부담금의 경우 국민건강보험 관련 법령에 따라 국민건강보험공단으로부터 사전 또는 사후 환급이 가능한 금액(본인부담금 상한제) 2. 「의료급여법」에 따른 의료급여 중 본인부담금의 경우 의료급여 관련 법령에 따라 의료급여기금 등으로부터 사전 또는 사후 환급이 가능한 금액(「의료급여법」에 따른 본인부담금 보상제 및 본인부담금 상한제) 3. 성장호르몬제 투여에 소요된 비용으로 부담한 전액본인부담금 4. 산재보험에서 보상받는 의료비. 다만, 본인부담의료비(산재보험 요양급여 산정기준에 따라 발생한 실제 본인 부담의료비)는 제3조(보장종목별 보상내용) (2)질병급여 제1항 및 제3항부터 제8항에 따라 보상합니다. 5. 사람면역결핍바이러스(HIV) 감염으로 인한 치료비(다만, 「의료법」에서 정한 의료인의 진료상 또는 치료중 혈액에 의한 HIV 감염은 해당 진료기록을 통해 객관적으로 확인되는 경우는 보상합니다)

보장종목	보상하지 않는 사항
	<p>6. 「응급의료에 관한 법률」 및 동법 시행규칙에서 정한 응급환자에 해당하지 않는 자가 동법 제26조 권역응급의료센터 또는 「의료법」 제3조의4에 따른 상급종합병원 응급실을 이용하면서 발생한 응급의료관리료로서 전액본인부담금에 해당하는 의료비</p>

□ 해외여행 실손의료보험(국내 비급여 실손의료비) 특별약관

제1조(보장종목)

회사가 판매하는 해외여행 실손의료보험(비급여 실손의료비) 특별약관(이하 '특별약관'이라 합니다)은 상해 비급여형(국내), 질병 비급여형(국내), 3대비급여형(국내)의 3개 보장종목으로 구성되어 있습니다.

보장 종목	보상하는 내용
상해 비급여(국내)	피보험자가 해외여행 중에 입은 상해로 인하여 의료기관에 입원 또는 통원하여 비급여 ^{주)} 치료를 받거나 비급여 처방조제를 받은 경우에 보상(3대비급여 제외)
질병 비급여(국내)	피보험자가 해외여행 중에 질병으로 인하여 의료기관에 입원 또는 통원하여 비급여 치료를 받거나 비급여 처방조제를 받은 경우에 보상(3대비급여 제외)
3대 비급여(국내)	피보험자가 해외여행 중에 입은 상해 또는 질병의 치료목적으로 의료기관에 입원 또는 통원하여 3대비급여 치료를 받은 경우에 보상

주) 「국민건강보험법」 또는 「의료급여법」에 따라 보건복지부장관이 정한 비급여 대상 (「국민건강보험법」에서 정한 요양급여 또는 「의료급여법」에서 정한 의료급여 절차를 거쳤지만 급여항목이 발생하지 않은 경우로 「국민건강보험법」 또는 「의료급여법」에 따른 비급여항목 포함)

※ 건강보험심사평가원에서는 국민 알권리 증진 및 의료기관 선택에 도움이 될 수 있도록 비급여 진료비용을 공개하고 있으며, 의료기관 등에서 진료를 받고 지불한 비급여(전액 본인부담금포함) 진료비용이 건강보험(의료급여)에 해당되는지 확인할 수 있도록 비급여 진료비 확인제도를 운영하고 있습니다.

제2조(용어의 정의)

① 이 특별약관에서 사용하는 용어의 뜻은 다음과 같습니다.

3대비급여치료	용어	정의
도수치료·체외충격파 치료·증식치료	도수치료	치료자가 손(정형용 교정장치 장비 등의 도움을 받는 경우를 포함합니다)을 이용해서 환자의 근골격계통(관절, 근육, 연부조직, 림프절 등)의 기능 개선 및 통증감소를 위하여 실시하는 치료행위 * 의사 또는 의사의 지도하에 물리치료사가 도수치료를 하는 경우에 한함
	체외충격파 치료	체외에서 충격파를 병변에 가해 혈관 재형성을 돕고 건(힘줄) 및 뼈의 치유 과정을 자극하거나 재활성화 시켜 기능개선 및 통증감소를 위하여 실시하는 치료행위(체외충격파쇄석술은 제외)

3대비급여치료	용 어	정 의
	증식치료	근골격계 통증이 있는 부위의 인대나 건(힘줄), 관절, 연골 등에 증식물질을 주사하여 통증이 소실되거나 완화되는 것을 유도하는 치료행위
주사료	주사료	주사치료시 사용된 행위, 약제 및 치료재료대
	항암제	식품의약품안전처가 「의약품등 분류번호에 관한 규정」에 따라 지정하는 “조직세포의 기능용 의약품” 중 “종양용약” 과 “조직세포의 치료 및 진단 목적제제”* *「의약품등 분류번호에 관한 규정」에 따른 의약품분류표가 변경되는 경우 치료시점의 의약품분류표에 따릅니다.
	항생제 (항진균제 포함)	식품의약품안전처가 「의약품등 분류번호에 관한 규정」에 따라 지정하는 “항병원생물성 의약품” 중 “항생물질제제”, “화학요법제” 및 “기생동물에 대한 의약품 중 “항원충제”* *「의약품등 분류번호에 관한 규정」에 따른 의약품분류표가 변경되는 경우 치료시점의 의약품분류표에 따릅니다.
	희귀의약품	식품의약품안전처장이 「희귀의약품 지정에 관한 규정」에 따라 지정하는 의약품* *「희귀의약품 지정에 관한 규정」에 따른 희귀의약품 지정 항목이 변경되는 경우 치료시점의 희귀의약품 지정 항목에 따릅니다.
자기공명영상진단	자기공명영상 장치를 이용하여 고주파 등을 통한 신호의 차이를 영상화하여 조직의 구조를 분석하는 검사(MRI/MRA) * 자기공명영상진단 결과를 다른 의료기관에서 판독하는 경우 포함 (보건복지부에서 고시하는 「건강보험 행위 급여·비급여 목록 및 급여 상대가치점수」 상의 MRI 범주에 따름)	
입원의료비	입원실료, 입원제비용, 입원수술비, 비급여 병실료	
보장대상의료비	실제 부담액 - 보장제외금액* * 제3관 회사가 보장하지 않는 사항에 따른 금액 및 비급여 병실료 중 회사가 보장하지 않는 금액	
상급병실료 차액	상급병상을 이용함에 따라 요양급여 대상인 입원료 외에 추가료 부담하는 입원실 이용 비용	

② 제1항에서 정하지 않은 용어의 뜻은 기본형 해외여행 실손의료보험 특별약관 제2조(용어의 정의)를 준용합니다.

제3조(보장종목별 보상내용)

회사가 이 계약의 보험기간 중 보상하거나 공제하는 내용은 보장종목별로 다음과 같습니다.

보장종목	보상하는 사항											
(1) 상해 비급여	① 회사는 피보험자가 상해로 인하여 의료기관에 입원 또는 통원(외래 및 처방조제)하여 치료를 받은 경우에는 비급여의료비(3대비급여는 제외합니다)를 제5조(보험가입금액의 한도 등)에서 정한 연간 보험가입금액의 한도 내에서 다음과 같이 보상합니다. 다만, 법령 등에 따라 의료비를 감면받거나 의료기관으로부터 의료비를 감면받은 경우(의료비를 납부하는 대가로 수수한 금액 등은 감면받은 의료비에 포함)에는 감면 후 실제 본인이 부담한 의료비 기준으로 계산하며, 감면받은 의료비가 근로소득에 포함된 경우, 「국가유공자 등 예우 및 지원에 관한 법률」 및 「독립유공자 예우에 관한 법률」에 따라 의료비를 감면받은 경우에는 감면 전 의료비로 비급여의료비를 계산합니다.											
	<table border="1" style="width: 100%; border-collapse: collapse;"> <thead> <tr> <th style="width: 20%;">구분</th> <th style="width: 80%;">보상금액</th> </tr> </thead> <tbody> <tr> <td>입원(입원실료, 입원제비용, 입원수술비)</td> <td>“비급여의료비(비급여병실료는 제외합니다)”(본인이 실제로 부담한 금액을 말합니다)의 70%에 해당하는 금액</td> </tr> <tr> <td>상급병실료 차액</td> <td>비급여 병실료의 50%. 다만, 1일 평균금액 10만원을 한도로 하며, 1일 평균금액은 입원기간 동안 비급여 병실료 전체를 총 입원일수로 나누어 산출합니다.</td> </tr> <tr> <td>통원 (외래제비용, 외래수술비, 처방조제비)</td> <td> 통원 1회당(외래 및 처방·조제비 합산) “비급여의료비(비급여병실료는 제외합니다)”(본인이 실제로 부담한 금액을 말합니다)에서 <표1>의 “통원항목별 공제금액”을 뺀 금액(매년 계약해당일부터 1년간 통원 100회를 한도로 합니다) < 표1 > 통원항목별 공제금액 <table border="1" style="width: 100%; border-collapse: collapse; margin-top: 10px;"> <thead> <tr> <th style="width: 60%;">항 목</th> <th style="width: 40%;">공제금액</th> </tr> </thead> <tbody> <tr> <td>「국민건강보험법」 제42조제1항제1호에 의한 의료기관, 동법 제42조제1항제4호에 의한 보건소·보건의료원·보건지소, 동법 제42조제1항제5호에 의한 보건진료소에서의 외래 및 「국민건강보험법」 제42조제1항제2호에 의한 약국, 동법 제42조제1항제3호에 의한 한국희귀·필수의약품센터에서의 처방·조제)</td> <td>3만원과 보장대상 의료비의 30% 중 큰 금액</td> </tr> </tbody> </table> </td> </tr> </tbody> </table>	구분	보상금액	입원(입원실료, 입원제비용, 입원수술비)	“비급여의료비(비급여병실료는 제외합니다)”(본인이 실제로 부담한 금액을 말합니다)의 70%에 해당하는 금액	상급병실료 차액	비급여 병실료의 50%. 다만, 1일 평균금액 10만원을 한도로 하며, 1일 평균금액은 입원기간 동안 비급여 병실료 전체를 총 입원일수로 나누어 산출합니다.	통원 (외래제비용, 외래수술비, 처방조제비)	통원 1회당(외래 및 처방·조제비 합산) “비급여의료비(비급여병실료는 제외합니다)”(본인이 실제로 부담한 금액을 말합니다)에서 <표1>의 “통원항목별 공제금액”을 뺀 금액(매년 계약해당일부터 1년간 통원 100회를 한도로 합니다) < 표1 > 통원항목별 공제금액 <table border="1" style="width: 100%; border-collapse: collapse; margin-top: 10px;"> <thead> <tr> <th style="width: 60%;">항 목</th> <th style="width: 40%;">공제금액</th> </tr> </thead> <tbody> <tr> <td>「국민건강보험법」 제42조제1항제1호에 의한 의료기관, 동법 제42조제1항제4호에 의한 보건소·보건의료원·보건지소, 동법 제42조제1항제5호에 의한 보건진료소에서의 외래 및 「국민건강보험법」 제42조제1항제2호에 의한 약국, 동법 제42조제1항제3호에 의한 한국희귀·필수의약품센터에서의 처방·조제)</td> <td>3만원과 보장대상 의료비의 30% 중 큰 금액</td> </tr> </tbody> </table>	항 목	공제금액	「국민건강보험법」 제42조제1항제1호에 의한 의료기관, 동법 제42조제1항제4호에 의한 보건소·보건의료원·보건지소, 동법 제42조제1항제5호에 의한 보건진료소에서의 외래 및 「국민건강보험법」 제42조제1항제2호에 의한 약국, 동법 제42조제1항제3호에 의한 한국희귀·필수의약품센터에서의 처방·조제)
구분	보상금액											
입원(입원실료, 입원제비용, 입원수술비)	“비급여의료비(비급여병실료는 제외합니다)”(본인이 실제로 부담한 금액을 말합니다)의 70%에 해당하는 금액											
상급병실료 차액	비급여 병실료의 50%. 다만, 1일 평균금액 10만원을 한도로 하며, 1일 평균금액은 입원기간 동안 비급여 병실료 전체를 총 입원일수로 나누어 산출합니다.											
통원 (외래제비용, 외래수술비, 처방조제비)	통원 1회당(외래 및 처방·조제비 합산) “비급여의료비(비급여병실료는 제외합니다)”(본인이 실제로 부담한 금액을 말합니다)에서 <표1>의 “통원항목별 공제금액”을 뺀 금액(매년 계약해당일부터 1년간 통원 100회를 한도로 합니다) < 표1 > 통원항목별 공제금액 <table border="1" style="width: 100%; border-collapse: collapse; margin-top: 10px;"> <thead> <tr> <th style="width: 60%;">항 목</th> <th style="width: 40%;">공제금액</th> </tr> </thead> <tbody> <tr> <td>「국민건강보험법」 제42조제1항제1호에 의한 의료기관, 동법 제42조제1항제4호에 의한 보건소·보건의료원·보건지소, 동법 제42조제1항제5호에 의한 보건진료소에서의 외래 및 「국민건강보험법」 제42조제1항제2호에 의한 약국, 동법 제42조제1항제3호에 의한 한국희귀·필수의약품센터에서의 처방·조제)</td> <td>3만원과 보장대상 의료비의 30% 중 큰 금액</td> </tr> </tbody> </table>	항 목	공제금액	「국민건강보험법」 제42조제1항제1호에 의한 의료기관, 동법 제42조제1항제4호에 의한 보건소·보건의료원·보건지소, 동법 제42조제1항제5호에 의한 보건진료소에서의 외래 및 「국민건강보험법」 제42조제1항제2호에 의한 약국, 동법 제42조제1항제3호에 의한 한국희귀·필수의약품센터에서의 처방·조제)	3만원과 보장대상 의료비의 30% 중 큰 금액							
항 목	공제금액											
「국민건강보험법」 제42조제1항제1호에 의한 의료기관, 동법 제42조제1항제4호에 의한 보건소·보건의료원·보건지소, 동법 제42조제1항제5호에 의한 보건진료소에서의 외래 및 「국민건강보험법」 제42조제1항제2호에 의한 약국, 동법 제42조제1항제3호에 의한 한국희귀·필수의약품센터에서의 처방·조제)	3만원과 보장대상 의료비의 30% 중 큰 금액											
	② 제1항의 상해에는 유독가스 또는 유독물질을 우연히 일시에 흡입, 흡수 또는 섭취한 결과로 생긴 중독증상이 포함됩니다. 다만, 유독가스 또는 유독											

보장종목	보상하는 사항						
	<p>물질을 상습적으로 흡입, 흡수 또는 섭취한 결과로 생긴 중독증상과 세균성 음식물 중독증상은 포함되지 않습니다.</p> <p>③ 피보험자가 입원하여 치료를 받던 중 보험계약이 종료되더라도 그 계속 중인 입원에 대해서는 다음 예시와 같이 보험계약 종료일 다음날부터 180일까지 보상합니다.</p> <p>④ 피보험자가 통원하여 치료를 받던 중 보험계약이 종료되더라도 그 계속 중인 통원에 대해서는 다음 예시와 같이 보험계약 종료일 다음날부터 180일 이내의 통원을 보상하며 최대 90회 한도 내에서 보상합니다.</p> <p style="text-align: center;"><입원 및 통원 보상기간 예시></p> <table border="1" style="margin: 0 auto; border-collapse: collapse;"> <tr> <td style="text-align: center; width: 33%;">보상대상기간 (1년)</td> <td style="text-align: center; width: 33%;">추가보상 (180일)</td> <td style="width: 33%;"></td> </tr> <tr> <td style="text-align: center;">↑ 계약일 (2024. 1. 1.)</td> <td style="text-align: center;">↑ 계약종료일 (2024. 12. 31.)</td> <td style="text-align: center;">↑ 보상종료일 (2025. 6. 29.)</td> </tr> </table> <p>⑤ 하나의 상해(같은 상해로 2회 이상 치료를 받는 경우에도 이를 하나의 상해로 봅니다)로 인해 동일한 의료기관에서 같은 날 외래 및 처방을 함께 받은 경우 처방일자를 기준으로 외래 및 처방조제를 합산하되(조제일자가 다른 경우도 동일하게 적용) 통원 1회로 보아 제1항, 제4항을 적용합니다.</p> <p>⑥ 하나의 상해로 인해 하루에 같은 치료를 목적으로 2회 이상 통원치료(외래 및 처방·조제 합산)를 받은 경우 1회의 통원으로 보아 제1항, 제4항을 적용합니다.</p> <p>⑦ 피보험자가 「국민건강보험법」 제5조, 제53조, 제54조에 따라 요양급여 또는 「의료급여법」 제4조, 제15조, 제17조에 따라 의료급여를 적용받지 못하는 경우에는 다음과 같이 보상합니다.</p> <ol style="list-style-type: none"> 1. 의료비(「국민건강보험 요양급여의 기준에 관한 규칙」에 따라 보건복지부장관이 정한 비급여의료비 항목만 해당합니다) 중 본인이 실제로 부담한 금액(통원의 경우 본인이 실제로 부담한 금액에서 같은 조 제1항 <표1>의 '공제금액'을 뺀 금액)의 40%를 제5조(보험가입금액 한도 등)에서 정한 연간 보험가입금액의 한도 내에서 보상합니다. 2. 법령 등에 따라 의료비를 감면받거나 의료기관으로부터 의료비를 감면 받은 경우(의료비를 납부하는 대가로 수수한 금액 등은 감면받은 의료비에 포함)에는 제1호를 적용하지 아니하고 감면 후 실제 본인이 부담한 의료비에 대해서만 제1항의 보상금액에 따라 계산한 금액을 제5조(보험가입금액 한도 등)에서 정한 연간 보험가입금액의 한도 내에서 보상합니다. 다만, 감면받은 의료비가 근로소득에 포함된 경우, 「국가유공자 등 예우 및 지원에 관한 법률」 및 「독립유공자 예우에 관한 법률」에 따라 의료비를 감면받은 경우에는 감면 전 의료비에 대해서 제1항의 보상금액에 따라 계산한 금액을 제5조에서 정한 연간 보험가입금액의 한도 내에서 보상합니다. 	보상대상기간 (1년)	추가보상 (180일)		↑ 계약일 (2024. 1. 1.)	↑ 계약종료일 (2024. 12. 31.)	↑ 보상종료일 (2025. 6. 29.)
보상대상기간 (1년)	추가보상 (180일)						
↑ 계약일 (2024. 1. 1.)	↑ 계약종료일 (2024. 12. 31.)	↑ 보상종료일 (2025. 6. 29.)					

보장종목	보상하는 사항												
	<p>⑧ 회사는 피보험자가 상해로 인하여 의료기관에서 본인의 장기등(「장기등 이식에 관한 법률」 제4조에 의한 '장기등'을 의미합니다)의 기능회복을 위하여 「장기등 이식에 관한 법률」 제42조 및 관련 고시에 따라 장기등의 적출 및 이식에 드는 비용(공여적합성 여부를 확인하기 위한 검사비, 뇌사장기기증자 관리료 및 이에 속하는 비용항목 포함)은 제1항부터 제8항에 따라 보상합니다.</p>												
<p>(2) 질병 비급여</p>	<p>① 회사는 피보험자가 질병으로 의료기관에 입원 또는 통원(외래 및 처방조제)하여 치료를 받은 경우에는 비급여의료비(3대비급여는 제외합니다)를 제5조(보험가입금액의 한도 등)에서 정한 연간 보험가입금액의 한도 내에서 다음과 같이 보상합니다. 다만, 법령 등에 따라 의료비를 감면받거나 의료기관으로부터 의료비를 감면받은 경우(의료비를 납부하는 대가로 수수한 금액 등은 감면받은 의료비에 포함)에는 감면 후 실제 본인이 부담한 의료비 기준으로 계산하며, 감면받은 의료비가 근로소득에 포함된 경우, 「국가유공자 등 예우 및 지원에 관한 법률」 및 「독립유공자 예우에 관한 법률」에 따라 의료비를 감면받은 경우에는 감면 전 의료비로 비급여의료비를 계산합니다.</p> <table border="1" style="width: 100%; border-collapse: collapse;"> <thead> <tr> <th style="width: 20%;">구분</th> <th style="width: 80%;">보상금액</th> </tr> </thead> <tbody> <tr> <td style="vertical-align: top;">입원(입원실료, 입원제비용, 입원수술비)</td> <td>“비급여의료비(비급여병실료는 제외합니다)”(본인이 실제로 부담한 금액을 말합니다)의 70%에 해당하는 금액</td> </tr> <tr> <td style="vertical-align: top;">상급병실료 차액</td> <td>비급여 병실료의 50%. 다만, 1일 평균금액 10만원을 한도로 하며, 1일 평균금액은 입원기간 동안 비급여 병실료 전체를 총 입원일수로 나누어 산출합니다.</td> </tr> <tr> <td style="vertical-align: top;">통원 (외래제비용, 외래수술비, 처방조제비)</td> <td> <p>통원 1회당(외래 및 처방·조제비 합산) “비급여의료비(비급여병실료는 제외합니다)”(본인이 실제로 부담한 금액을 말합니다)에서 <표1>의 “통원항목별 공제금액”을 뺀 금액(매년 계약해당일부터 1년간 통원 100회를 한도로 합니다)</p> <p style="text-align: center;"><표1> 통원항목별 공제금액</p> <table border="1" style="width: 100%; border-collapse: collapse;"> <thead> <tr> <th style="width: 50%;">항 목</th> <th style="width: 50%;">공제금액</th> </tr> </thead> <tbody> <tr> <td>「국민건강보험법」 제42조제1항제1호에 의한 의료기관, 동법 제42조제1항제4호에 의한 보건소·보건의료원·보건지소, 동법 제42조제1항</td> <td>3만원과 보장대상 의료비의 30% 중 큰 금액</td> </tr> </tbody> </table> </td> </tr> </tbody> </table>	구분	보상금액	입원(입원실료, 입원제비용, 입원수술비)	“비급여의료비(비급여병실료는 제외합니다)”(본인이 실제로 부담한 금액을 말합니다)의 70%에 해당하는 금액	상급병실료 차액	비급여 병실료의 50%. 다만, 1일 평균금액 10만원을 한도로 하며, 1일 평균금액은 입원기간 동안 비급여 병실료 전체를 총 입원일수로 나누어 산출합니다.	통원 (외래제비용, 외래수술비, 처방조제비)	<p>통원 1회당(외래 및 처방·조제비 합산) “비급여의료비(비급여병실료는 제외합니다)”(본인이 실제로 부담한 금액을 말합니다)에서 <표1>의 “통원항목별 공제금액”을 뺀 금액(매년 계약해당일부터 1년간 통원 100회를 한도로 합니다)</p> <p style="text-align: center;"><표1> 통원항목별 공제금액</p> <table border="1" style="width: 100%; border-collapse: collapse;"> <thead> <tr> <th style="width: 50%;">항 목</th> <th style="width: 50%;">공제금액</th> </tr> </thead> <tbody> <tr> <td>「국민건강보험법」 제42조제1항제1호에 의한 의료기관, 동법 제42조제1항제4호에 의한 보건소·보건의료원·보건지소, 동법 제42조제1항</td> <td>3만원과 보장대상 의료비의 30% 중 큰 금액</td> </tr> </tbody> </table>	항 목	공제금액	「국민건강보험법」 제42조제1항제1호에 의한 의료기관, 동법 제42조제1항제4호에 의한 보건소·보건의료원·보건지소, 동법 제42조제1항	3만원과 보장대상 의료비의 30% 중 큰 금액
구분	보상금액												
입원(입원실료, 입원제비용, 입원수술비)	“비급여의료비(비급여병실료는 제외합니다)”(본인이 실제로 부담한 금액을 말합니다)의 70%에 해당하는 금액												
상급병실료 차액	비급여 병실료의 50%. 다만, 1일 평균금액 10만원을 한도로 하며, 1일 평균금액은 입원기간 동안 비급여 병실료 전체를 총 입원일수로 나누어 산출합니다.												
통원 (외래제비용, 외래수술비, 처방조제비)	<p>통원 1회당(외래 및 처방·조제비 합산) “비급여의료비(비급여병실료는 제외합니다)”(본인이 실제로 부담한 금액을 말합니다)에서 <표1>의 “통원항목별 공제금액”을 뺀 금액(매년 계약해당일부터 1년간 통원 100회를 한도로 합니다)</p> <p style="text-align: center;"><표1> 통원항목별 공제금액</p> <table border="1" style="width: 100%; border-collapse: collapse;"> <thead> <tr> <th style="width: 50%;">항 목</th> <th style="width: 50%;">공제금액</th> </tr> </thead> <tbody> <tr> <td>「국민건강보험법」 제42조제1항제1호에 의한 의료기관, 동법 제42조제1항제4호에 의한 보건소·보건의료원·보건지소, 동법 제42조제1항</td> <td>3만원과 보장대상 의료비의 30% 중 큰 금액</td> </tr> </tbody> </table>	항 목	공제금액	「국민건강보험법」 제42조제1항제1호에 의한 의료기관, 동법 제42조제1항제4호에 의한 보건소·보건의료원·보건지소, 동법 제42조제1항	3만원과 보장대상 의료비의 30% 중 큰 금액								
항 목	공제금액												
「국민건강보험법」 제42조제1항제1호에 의한 의료기관, 동법 제42조제1항제4호에 의한 보건소·보건의료원·보건지소, 동법 제42조제1항	3만원과 보장대상 의료비의 30% 중 큰 금액												

보장종목	보상하는 사항						
	구분	보상금액					
		<table border="1"> <thead> <tr> <th data-bbox="620 398 1102 454">항 목</th> <th data-bbox="1102 398 1362 454">공제금액</th> </tr> </thead> <tbody> <tr> <td data-bbox="620 454 1102 656">제5호에 의한 보건진료소에서의 외래 및 「국민건강보험법」 제42조제1항제2호에 의한 약국, 동법 제42조제1항제3호에 의한 한국희귀·필수의약품센터에서의 처방·조제)</td> <td data-bbox="1102 454 1362 656"></td> </tr> </tbody> </table>	항 목	공제금액	제5호에 의한 보건진료소에서의 외래 및 「국민건강보험법」 제42조제1항제2호에 의한 약국, 동법 제42조제1항제3호에 의한 한국희귀·필수의약품센터에서의 처방·조제)		
	항 목	공제금액					
제5호에 의한 보건진료소에서의 외래 및 「국민건강보험법」 제42조제1항제2호에 의한 약국, 동법 제42조제1항제3호에 의한 한국희귀·필수의약품센터에서의 처방·조제)							
<p>② 피보험자가 입원하여 치료를 받던 중 보험계약이 종료되더라도 그 계속 중인 입원에 대해서는 다음 예시와 같이 보험계약 종료일 다음날부터 180일 까지 보상합니다.</p> <p>③ 피보험자가 통원하여 치료를 받던 중 보험계약이 종료되더라도 그 계속 중인 통원에 대해서는 다음 예시와 같이 보험계약 종료일 다음날부터 180일 이내의 통원을 보상하며 최대 90회 한도 내에서 보상합니다.</p>	<p style="text-align: center;"><입원 및 통원 보상기간 예시></p> <table border="1" style="width: 100%; text-align: center;"> <tr> <td style="width: 60%; background-color: #cccccc;">보상대상기간 (1년)</td> <td style="width: 40%; background-color: #cccccc;">추가보상 (180일)</td> </tr> <tr> <td>↑ 계약일 (2024. 1. 1.)</td> <td>↑ 계약종료일 (2024. 12. 31.)</td> </tr> <tr> <td></td> <td>↑ 보상종료일 (2025. 6. 29.)</td> </tr> </table> <p>④ 하나의 질병으로 동일한 의료기관에서 같은 날 외래 및 처방을 함께 받은 경우 처방일자를 기준으로 외래 및 처방조제를 합산하되(조제일자가 다른 경우도 동일하게 적용) 통원 1회로 보아 제1항, 제3항을 적용합니다.</p> <p>⑤ “하나의 질병”이란 발생 원인이 동일한 질병(의학상 중요한 관련이 있는 질병은 하나의 질병으로 간주하며, 하나의 질병으로 2회 이상 치료를 받는 경우에는 이를 하나의 질병으로 봅니다)을 말하며, 질병의 치료 중에 발생된 합병증 또는 새로 발견된 질병의 치료가 병행되거나 의학상 관련이 없는 여러 종류의 질병을 갖고 있는 상태에서 통원한 경우에는 하나의 질병으로 간주합니다.</p> <p>⑥ 하나의 질병으로 하루에 같은 치료를 목적으로 2회 이상 통원치료(외래 및 처방조제 합산)를 받은 경우 1회의 통원으로 보아 제1항, 제3항을 적용합니다.</p> <p>⑦ 피보험자가 「국민건강보험법」 제5조, 제53조, 제54조에 따라 요양급여 또는 「의료급여법」 제4조, 제15조, 제17조에 따라 의료급여를 적용받지 못하는 경우에는 다음과 같이 보상합니다.</p> <p>1. 의료비(「국민건강보험 요양급여의 기준에 관한 규칙」에 따라 보건복지부장관이 정한 비급여의료비 항목만 해당합니다) 중 본인이 실제로 부담한 금액(통원의 경우 본인이 실제로 부담한 금액에서 같은 조 제1항</p>	보상대상기간 (1년)	추가보상 (180일)	↑ 계약일 (2024. 1. 1.)	↑ 계약종료일 (2024. 12. 31.)		↑ 보상종료일 (2025. 6. 29.)
보상대상기간 (1년)		추가보상 (180일)					
↑ 계약일 (2024. 1. 1.)		↑ 계약종료일 (2024. 12. 31.)					
	↑ 보상종료일 (2025. 6. 29.)						

보장종목	보상하는 사항									
	<p><표1>의 '공제금액'을 뺀 금액의 40%를 제5조(보험가입금액 한도 등)에서 정한 연간 보험가입금액의 한도 내에서 보상합니다.</p> <p>2. 법령 등에 따라 의료비를 감면받거나 의료기관으로부터 의료비를 감면받은 경우(의료비를 납부하는 대가로 수수한 금액 등은 감면받은 의료비에 포함)에는 제1호를 적용하지 아니하고 감면 후 실제 본인이 부담한 의료비에 대해서만 제1항의 보상금액에 따라 계산한 금액을 제5조(보험가입금액 한도 등)에서 정한 연간 보험가입금액의 한도 내에서 보상합니다. 다만, 감면받은 의료비가 근로소득에 포함된 경우, 「국가유공자 등 예우 및 지원에 관한 법률」 및 「독립유공자 예우에 관한 법률」에 따라 의료비를 감면받은 경우에는 감면 전 의료비에 대해서 제1항의 보상금액에 따라 계산한 금액을 제5조에서 정한 연간 보험가입금액의 한도 내에서 보상합니다.</p> <p>⑧ 회사는 피보험자가 질병으로 인하여 의료기관에서 본인의 장기등(「장기등 이식에 관한 법률」 제4조에 의한 '장기등'을 의미합니다)의 기능회복을 위하여 「장기등 이식에 관한 법률」 제42조 및 관련 고시에 따라 장기등의 적출 및 이식에 드는 비용(공여적합성 여부를 확인하기 위한 검사비, 뇌사 장기기증자 관리료 및 이에 속하는 비용항목 포함)은 제1항부터 제7항에 따라 보상합니다.</p>									
<p>(3) 3대비급여</p>	<p>① 회사는 이 특별약관의 보험기간 중 상해 또는 질병의 치료목적으로 의료기관에 입원 또는 통원하여 아래의 비급여 의료행위로 치료를 받은 경우에는 본인이 실제로 부담한 비급여의료비(행위료, 약제비, 치료재료대, 조영제, 판독료 포함)에서 공제금액을 뺀 금액을 아래의 보장한도 범위 내에서 각각 보상합니다. 다만, 법령 등에 따라 의료비를 감면받거나 의료기관으로부터 의료비를 감면받은 경우(의료비를 납부하는 대가로 수수한 금액 등은 감면받은 의료비에 포함)에는 감면 후 실제 본인이 부담한 의료비 기준으로 계산하며, 감면받은 의료비가 근로소득에 포함된 경우, 「국가유공자 등 예우 및 지원에 관한 법률」 및 「독립유공자 예우에 관한 법률」에 따라 의료비를 감면받은 경우에는 감면 전 의료비로 비급여의료비를 계산합니다.</p> <p style="text-align: center;">< 표1 > 공제금액 및 보장한도</p> <table border="1" data-bbox="405 1559 1369 1980"> <thead> <tr> <th>구분</th> <th>공제금액</th> <th>보장한도</th> </tr> </thead> <tbody> <tr> <td>도수치료·체외충격파치료·증식치료</td> <td>1회당 3만원과 보장대상 의료비의 30% 중 큰 금액</td> <td>계약일 또는 매년 계약해당일부터 1년 단위로 각 상해·질병 치료행위를 합산하여 350만원 이내에서 50회까지 보상^{주)}</td> </tr> <tr> <td>주사료</td> <td>주사치료를 받</td> <td>1회당 3만원과 계약일 또는 매년 계약해당</td> </tr> </tbody> </table>	구분	공제금액	보장한도	도수치료·체외충격파치료·증식치료	1회당 3만원과 보장대상 의료비의 30% 중 큰 금액	계약일 또는 매년 계약해당일부터 1년 단위로 각 상해·질병 치료행위를 합산하여 350만원 이내에서 50회까지 보상 ^{주)}	주사료	주사치료를 받	1회당 3만원과 계약일 또는 매년 계약해당
구분	공제금액	보장한도								
도수치료·체외충격파치료·증식치료	1회당 3만원과 보장대상 의료비의 30% 중 큰 금액	계약일 또는 매년 계약해당일부터 1년 단위로 각 상해·질병 치료행위를 합산하여 350만원 이내에서 50회까지 보상 ^{주)}								
주사료	주사치료를 받	1회당 3만원과 계약일 또는 매년 계약해당								

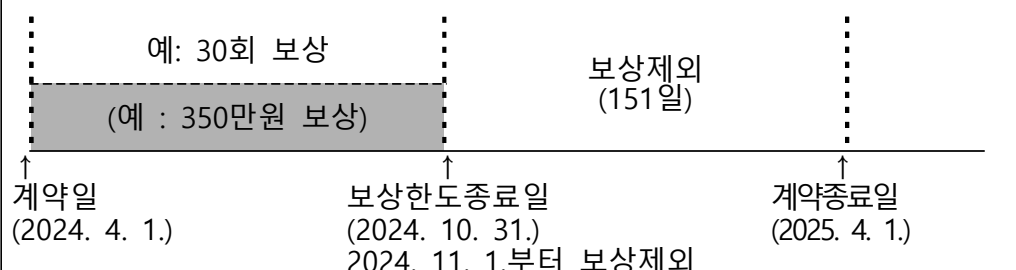
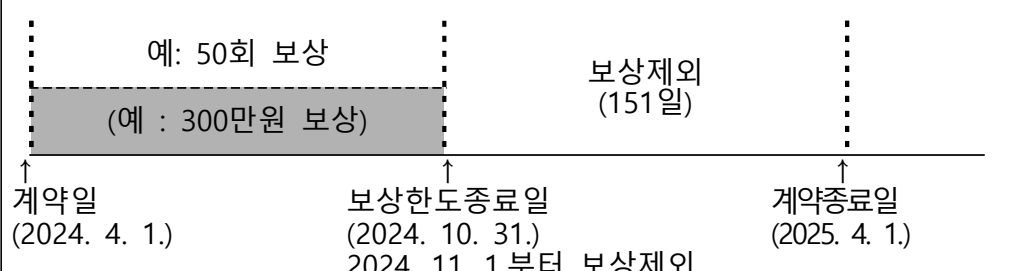
보장종목	보상하는 사항		
	구 분	공제금액	보장한도
	아 본인이 실제로 부담한 비급여의료비	보장대상의료비의 30% 중 큰 금액	일부 1년 단위로 각 상해·질병 치료행위를 합산하여 250만원 이내에서 50회까지 보상
자기공명영상진단	자기공명영상진단을 받아 본인 부담료(조영제, 독료 포함)가 실제로 부담된 비급여의료비	1회당 3만원과 보장대상의료비의 30% 중 큰 금액	계약일 또는 매년 계약해당일부 1년 단위로 각 상해·질병 치료행위를 합산하여 300만원 이내에서 보상
	주) 도수치료·체외충격파치료·증식치료의 각 치료횟수를 합산하여 최초 10회 보장하고, 이후 객관적이고 일반적으로 인정되는 검사결과 등을 토대로 증상의 개선, 병변회전 등이 확인된 경우에 한하여 10회 단위로 연간 50회까지 보상합니다.		
	<p style="text-align: center;"><도수치료 보상기간 예시></p> <p>(i) 계약일로부터 1년내 350만원을 모두 보상한 경우</p>  <p>(ii) 계약일로부터 1년내 지급된 보험금이 350만원 미만이나 50회를 모두 보상한 경우</p> 		

보장종목	보상하는 사항
	<p style="text-align: center;">< 증상의 개선, 병변호전 등은 어떻게 확인하나요? ></p> <ol style="list-style-type: none"> 1. 증상의 개선, 병변호전 등과 관련하여 기능적 회복 및 호전여부는 관절가동(ROM), 통증평가척도, 자세평가 및 근력 검사(MMT)를 포함한 이학적 검사, 초음파 검사 등을 통해 해당 부위의 체절기능부전(Somatic dysfunction) 등을 평가한 결과로 판단합니다. 2. 보험수익자와 회사가 위 제1호의 판단결과를 합의하지 못한 때는 보험수익자와 회사가 함께 제3자를 정하고 그 제3자의 의견에 따를 수 있으며 제3자는 「의료법」 제3조(의료기관)의 종합병원 소속 전문의 중에 정하며, 보험금 지급사유 판정에 드는 의료비용은 회사가 전액 부담합니다. <ol style="list-style-type: none"> ② 제1항의 주사료에서 항암제, 항생제(항진균제 포함), 희귀의약품을 위해 사용된 비급여 주사료는 제3조(보장종목별 보상내용) (1)상해비급여 또는 (2)질병비급여에서 보상합니다. ③ 제1항의 상해에는 유독가스 또는 유독물질을 우연히 일시에 흡입, 흡수 또는 섭취한 결과로 생긴 중독증상이 포함됩니다. 다만, 유독가스 또는 유독물질을 상습적으로 흡입, 흡수 또는 섭취한 결과로 생긴 중독증상과 세균성 음식물 중독증상은 포함되지 않습니다. ④ 의료기관을 1회 통원(또는 1회 입원)하여 2종류(회) 이상 치료를 받거나 동일한 치료를 2회 이상 받은 경우는 다음과 같이 1회당 공제금액 및 보상한도를 적용합니다. <ol style="list-style-type: none"> 1. 이 특별약관에서 정한 도수치료, 체외충격파치료, 증식치료 중 2종류 이상의 치료를 받거나 동일한 치료를 2회 이상 받는 경우 각 치료행위를 1회로 보고 각각 제1항에서 정한 1회당 공제금액 및 보상한도를 적용합니다. 2. 의료기관을 1회 통원(또는 1회 입원)하여 치료목적으로 2회 이상 주사치료를 받더라도 1회로 보고 제1항에서 정한 공제금액 및 보상한도를 적용합니다. 3. 의료기관을 1회 통원(또는 1회 입원)하여 2개 이상 부위에 걸쳐 이 특별약관에서 정한 자기공명영상진단을 받거나 동일한 부위에 대해 2회 이상 이 특별약관에서 정한 자기공명영상진단을 받는 경우 각 진단행위를 1회로 보아 각각 1회당 공제금액 및 보상한도를 적용합니다. ⑤ 제4항에서 1회 입원이라 함은 퇴원없이 계속 중인 입원(동일한 상해 또는 질병 치료목적으로 퇴원 당일 다른 의료기관으로 옮겨 입원하는 경우 포함)을 말합니다. 동일한 상해 또는 질병으로 인한 입원이라고 하더라도 퇴원 후 재입원하는 경우에는 퇴원 전후 입원기간을 각각 1회 입원으로 봅니다. ⑥ 제1항에서 보상하는 비급여의료비와 다른 의료비가 함께 청구되고 각 항목별 의료비가 구분되지 않는 경우 회사는 보험금 지급금액 결정을 위해 계

보장종목	보상하는 사항		
	<p>약자, 피보험자 또는 보험수익자에게 제1항에서 보상하는 의료비의 확인을 요청할 수 있습니다.</p> <p>⑦ 피보험자가 입원 또는 통원하여 치료를 받던 중 보험계약이 종료되더라도 그 계속중인 치료에 대하여는 보험계약 종료일 다음날부터 180일까지 보상합니다. 이 경우 보상한도는 연간 보상한도(금액)에서 직전 보험계약 종료일까지 지급한 금액을 차감한 잔여 금액과 연간 보상한도(횟수)에서 직전 보험계약 종료일까지 보상한 횟수를 차감한 잔여 횟수를 한도로 적용합니다.</p> <p style="text-align: center;"><보상기간 예시></p> <div style="text-align: center; border: 1px solid black; padding: 10px; margin: 10px auto; width: fit-content;"> <table style="width: 100%; border-collapse: collapse;"> <tr> <td style="width: 60%; border: 1px solid black; text-align: center; padding: 5px;">보상대상기간 (1년)</td> <td style="width: 40%; border: 1px solid black; text-align: center; padding: 5px;">추가보상 (180일)</td> </tr> </table> <div style="display: flex; justify-content: space-around; margin-top: 10px;"> <div style="text-align: center;"> <p>↑ 계약일 (2024. 1. 1.)</p> </div> <div style="text-align: center;"> <p>↑ 계약종료일 (2024. 12. 31.)</p> </div> <div style="text-align: center;"> <p>↑ 보상종료일 (2025. 6. 29.)</p> </div> </div> </div> <p>⑧ 피보험자가 「국민건강보험법」 제5조, 제53조, 제54조에 따라 요양급여 또는 「의료급여법」 제4조, 제15조, 제17조에 따라 의료급여를 적용받지 못하는 경우에는 다음과 같이 보상합니다.</p> <ol style="list-style-type: none"> 1. 의료비(「국민건강보험 요양급여의 기준에 관한 규칙」에 따라 보건복지부장관이 정한 비급여의료비 항목만 해당합니다) 중 본인이 실제로 부담한 금액(통원의 경우 본인이 실제로 부담한 금액에서 같은 조 제1항 <표1>의 '공제금액'을 뺀 금액)의 40%를 제5조(보험가입금액 한도 등)에서 정한 연간 보험가입금액의 한도 내에서 보상합니다. 2. 법령 등에 따라 의료비를 감면받거나 의료기관으로부터 의료비를 감면받은 경우(의료비를 납부하는 대가로 수수한 금액 등은 감면받은 의료비에 포함)에는 제1호를 적용하지 아니하고 감면 후 실제 본인이 부담한 의료비에 대해서만 제1항의 보상금액에 따라 계산한 금액을 제5조(보험가입금액 한도 등)에서 정한 연간 보험가입금액의 한도 내에서 보상합니다. 다만, 감면받은 의료비가 근로소득에 포함된 경우, 「국가유공자 등 예우 및 지원에 관한 법률」 및 「독립유공자 예우에 관한 법률」에 따라 의료비를 감면받은 경우에는 감면 전 의료비에 대해서 제1항의 보상금액에 따라 계산한 금액을 제5조에서 정한 연간 보험가입금액의 한도 내에서 보상합니다. <p>⑨ 회사는 피보험자가 상해 또는 질병으로 인하여 의료기관에서 본인의 장기등(「장기등 이식에 관한 법률」 제4조에 의한 '장기등'을 의미합니다)의 기능회복을 위하여 「장기등 이식에 관한 법률」 제42조 및 관련 고시에 따라 장기등의 적출 및 이식에 드는 비용(공여적합성 여부를 확인하기 위한 검사비, 뇌사장기기증자 관리료 및 이에 속하는 비용항목 포함)은 제1항부터 제8항에 따라 보상합니다.</p>	보상대상기간 (1년)	추가보상 (180일)
보상대상기간 (1년)	추가보상 (180일)		

제4조(보상하지 않는 사항)

회사가 보상하지 않는 사항은 보장종목별로 다음과 같습니다.

보장종목	보상하지 않는 사항
(1) 상해 비급여	<p>① 회사는 다음의 사유로 인하여 생긴 비급여의료비는 보상하지 않습니다.</p> <ol style="list-style-type: none"> 1. 피보험자가 고의로 자신을 해친 경우. 다만, 피보험자가 심신상실 등으로 자유로운 의사결정을 할 수 없는 상태에서 자신을 해친 사실이 증명된 경우에는 보상합니다. 2. 보험수익자가 고의로 피보험자를 해친 경우. 다만, 그 보험수익자가 보험금의 일부 보험수익자인 경우에는 다른 보험수익자에 대한 보험금은 지급합니다. 3. 계약자가 고의로 피보험자를 해친 경우 4. 피보험자가 임신, 출산(제왕절개를 포함합니다), 산후기로 입원 또는 통원한 경우. 다만, 회사가 보상하는 상해로 인하여 입원 또는 통원한 경우에는 보상합니다. 5. 전쟁, 외국의 무력행사, 혁명, 내란, 사변, 폭동으로 인한 경우 6. 피보험자가 정당한 이유 없이 입원기간 중 의사의 지시를 따르지 않거나 의사가 통원치료가 가능하다고 인정함에도 피보험자 본인이 자의적으로 입원하여 발생한 입원의료비 7. 피보험자가 정당한 이유 없이 통원기간 중 의사의 지시를 따르지 않아 발생한 통원의료비 <p>② 회사는 다른 약정이 없으면 피보험자가 직업, 직무 또는 동호회 활동 목적으로 한 다음의 어느 하나에 해당하는 행위로 인하여 생긴 상해에 대해서는 보상하지 않습니다.</p> <ol style="list-style-type: none"> 1. 전문등반(전문적인 등산용구를 사용하여 암벽 또는 빙벽을 오르내리거나 특수한 기술, 경험, 사전 훈련이 필요한 등반을 말합니다), 글라이더 조종, 스카이다이빙, 스쿠버다이빙, 행글라이딩, 수상보트, 패러글라이딩 2. 모터보트·자동차 또는 오토바이에 의한 경기, 시범, 행사(이를 위한 연습을 포함합니다) 또는 시운전(다만, 공용도로에서 시운전을 하는 동안 발생한 상해는 보상합니다) 3. 선박에 탑승하는 것을 직무로 하는 사람이 직무상 선박에 탑승하고 있는 동안 <p>③ 회사는 다음의 비급여의료비에 대해서는 보상하지 않습니다.</p> <ol style="list-style-type: none"> 1. 치과치료(다만 안면부 골절로 발생한 의료비는 치아관련 치료를 제외하고 보상합니다)·한방치료(다만, 「의료법」 제2조에 따른 한의사를 제외한 '의사'의 의료행위에 의해서 발생한 의료비는 보상합니다) 2. 영양제, 비타민제 등의 약제와 관련하여 소요된 비용. 다만 약관상 보상하는 상해를 치료함에 있어 아래 각목에 해당하는 경우는 치료 목적으로 보아 보상합니다. <ol style="list-style-type: none"> 가. 약사법령에 의하여 약제별 허가사항 또는 신고된 사항(효능/효과 및 용법/용량 등)으로 사용된 경우 나. 요양급여 약제가 관련 법령 또는 고시 등에서 정한 별도의 적용기준대로 비급여 약제로 사용된 경우 다. 요양급여 약제가 관련 법령에 따라 별도의 비급여사용승인 절차를

보장종목	보상하지 않는 사항
	<p>거쳐 그 승인 내용대로 사용된 경우</p> <p>라. 상기 가목 부터 다목의 약제가 두 가지 이상 함께 사용된 경우(함께 사용된 약제중 어느 하나라도 상기 가목 부터 다목에 해당하지 않는 경우 제외)</p> <p>3. 호르몬 투여, 보신용 투약, 의약외품과 관련하여 소요된 비용</p> <p>4. 의치, 의수족, 의안, 안경, 콘택트렌즈, 보청기, 목발, 팔걸이(Arm Sling), 보조기 등 진료 재료의 구입 및 대체 비용. 다만, 인공장기 등 신체에 이식되어 그 기능을 대신하는 경우에는 보상합니다.</p> <p>5. 진료와 무관한 각종 비용(TV시청료, 전화료, 각종 증명료 등을 말합니다), 의사의 임상적 소견과 관련이 없는 검사비용, 간병비</p> <p>6. 자동차보험(공제를 포함합니다)에서 보상받는 치료관계비(과실상계 후 금액을 기준으로 합니다) 또는 산재보험에서 보상받는 의료비. 다만, 본인부담의료비(자동차보험 진료수가에 관한 기준 및 산재보험 요양급여 산정기준에 따라 발생한 실제 본인 부담의료비)는 제3조(보장종목별 보상내용) (1)상해비급여 제1항부터 제7항에 따라 보상합니다.</p> <p>7. 「국민건강보험법」 제42조의 요양기관이 아닌 외국에 있는 의료기관에서 발생한 의료비</p> <p>8. 「응급의료에 관한 법률」 및 동법 시행규칙에서 정한 응급환자에 해당하지 않는 자가 동법 제26조 권역응급의료센터 또는 「의료법」 제3조의4에 따른 상급종합병원 응급실을 이용하면서 발생한 응급의료관리료</p>
(2) 질병 비급여	<p>① 회사는 다음의 사유로 인하여 생긴 비급여의료비는 보상하지 않습니다.</p> <p>1. 피보험자가 고의로 자신을 해친 경우. 다만, 피보험자가 심신상실 등으로 자유로운 의사결정을 할 수 없는 상태에서 자신을 해친 사실이 증명된 경우에는 보상합니다.</p> <p>2. 보험수익자가 고의로 피보험자를 해친 경우. 다만, 그 보험수익자가 보험금의 일부 보험수익자인 경우에는 다른 보험수익자에 대한 보험금은 지급합니다.</p> <p>3. 계약자가 고의로 피보험자를 해친 경우</p> <p>4. 피보험자가 정당한 이유 없이 입원기간 중 의사의 지시를 따르지 않거나 의사가 통원치료가 가능하다고 인정함에도 피보험자 본인이 자의적으로 입원하여 발생한 입원의료비</p> <p>5. 피보험자가 정당한 이유 없이 통원기간 중 의사의 지시를 따르지 않아 발생한 통원의료비</p> <p>② 회사는 '한국표준질병사인분류'에 따른 다음의 비급여의료비에 대해서는 보상하지 않습니다.</p> <p>1. 정신 및 행동장애(F04~F99)</p> <p>2. 여성생식기의 비염증성 장애로 인한 습관성 유산, 불임 및 인공수정관련 합병증(N96~N98)</p> <p>3. 피보험자가 임신, 출산(제왕절개를 포함합니다), 산후기로 입원 또는 통원한 경우(O00~O99)</p> <p>4. 선천성 뇌질환(Q00~Q04)</p>

보장종목	보상하지 않는 사항
	<p>5. 비만(E66)</p> <p>6. 요실금(N39.3, N39.4, R32)</p> <p>7. 직장 또는 항문 질환(K60~K62, K64)</p> <p>③ 회사는 다음의 비급여의료비에 대해서는 보상하지 않습니다.</p> <ol style="list-style-type: none"> 1. 초과치료(K00~K08) 및 한방치료(다만, 「의료법」 제2조에 따른 한의사를 제외한 '의사'의 의료행위에 의해서 발생한 의료비는 보상합니다) 2. 영양제, 비타민제 등의 약제와 관련하여 소요된 비용. 다만 약관상 보상하는 질병을 치료함에 있어 아래 각목에 해당하는 경우는 치료 목적으로 보아 보상합니다. <ol style="list-style-type: none"> 가. 약사법령에 의하여 약제별 허가사항 또는 신고된 사항(효능/효과 및 용법/용량 등)대로 사용된 경우 나. 영양급여 약제가 관련 법령 또는 고시 등에서 정한 별도의 적용기준대로 비급여 약제로 사용된 경우 다. 영양급여 약제가 관련 법령에 따라 별도의 비급여사용승인 절차를 거쳐 그 승인 내용대로 사용된 경우 라. 상기 가목 부터 다목의 약제가 두 가지 이상 함께 사용된 경우(함께 사용된 약제중 어느 하나라도 상기 가목 부터 다목에 해당하지 않는 경우 제외) 3. 호르몬 투여, 보신용 투약, 의약외품과 관련하여 소요된 비용 4. 의치, 의수족, 의안, 안경, 콘택트렌즈, 보청기, 목발, 팔걸이(Arm Sling), 보조기 등 진료 재료의 구입 및 대체 비용. 다만, 인공장기 등 신체에 이식되어 그 기능을 대신하는 경우에는 보상합니다. 5. 진료와 무관한 각종 비용(TV시청료, 전화료, 각종 증명료 등을 말합니다), 의사의 임상적 소견과 관련이 없는 검사비용, 간병비 6. 산재보험에서 보상받는 의료비. 다만, 본인부담의료비(산재보험 영양급여 산정기준에 따라 발생한 실제 본인 부담의료비)는 제3조(보장종목별 보상내용) (2)질병비급여 제1항부터 제7항에 따라 보상합니다. 7. 사람면역결핍바이러스(HIV) 감염으로 인한 치료비(다만, 「의료법」에서 정한 의료인의 진료상 또는 치료중 혈액에 의한 HIV 감염은 해당 진료 기록을 통해 객관적으로 확인되는 경우는 보상합니다) 8. 「국민건강보험법」 제42조의 영양기관이 아닌 외국에 있는 의료기관에서 발생한 의료비 9. 「응급의료에 관한 법률」 및 동법 시행규칙에서 정한 응급환자에 해당하지 않는 자가 동법 제26조 권역응급의료센터 또는 「의료법」 제3조의4에 따른 상급종합병원 응급실을 이용하면서 발생한 응급의료관리료
(3) 3대 비급여	<p>① 회사는 다음의 사유로 인하여 생긴 비급여의료비는 보상하지 않습니다.</p> <ol style="list-style-type: none"> 1. 피보험자가 고의로 자신을 해친 경우. 다만, 피보험자가 심신상실 등으로 자유로운 의사결정을 할 수 없는 상태에서 자신을 해친 사실이 증명된 경우에는 제3조(보장종목별 보상내용)에 따라 보상합니다. 2. 보험수익자가 고의로 피보험자를 해친 경우. 다만, 그 보험수익자가 보험금의 일부 보험수익자인 경우에는 다른 보험수익자에 대한 보험금은

보장종목	보상하지 않는 사항
	<p>제3조(보장종목별 보상내용)에 따라 지급합니다.</p> <ol style="list-style-type: none"> 3. 계약자가 고의로 피보험자를 해친 경우 4. 전쟁, 외국의 무력행사, 혁명, 내란, 사변, 폭동으로 인한 경우 5. 피보험자가 정당한 이유 없이 입원 또는 통원 기간 중 의사의 지시를 따르지 않아 발생한 의료비 <p>② 회사는 다른 약정이 없으면 피보험자가 직업, 직무 또는 동호회 활동 목적으로 한 다음의 어느 하나에 해당하는 행위로 인하여 생긴 상해에 대해서는 보상하지 않습니다.</p> <ol style="list-style-type: none"> 1. 전문등반(전문적인 등산용구를 사용하여 암벽 또는 빙벽을 오르내리거나 특수한 기술, 경험, 사전 훈련이 필요한 등반을 말합니다), 글라이더 조종, 스카이다이빙, 스쿠버다이빙, 행글라이딩, 수상보트, 패러글라이딩 2. 모터보트·자동차 또는 오토바이에 의한 경기, 시범, 행사(이를 위한 연습을 포함합니다) 또는 시운전(다만, 공용도로에서 시운전을 하는 동안 발생한 상해는 제3조(보장종목별 보상내용)에 따라 보상합니다) 3. 선박에 탑승하는 것을 직무로 하는 사람이 직무상 선박에 탑승하고 있는 동안 <p>③ 회사는 “한국표준질병사인분류”에 따른 다음의 비급여의료비에 대해서는 보상하지 않습니다.</p> <ol style="list-style-type: none"> 1. 정신 및 행동장애(F04~F99) 2. 여성생식기의 비염증성 장애로 인한 습관성 유산, 불임 및 인공수정관련 합병증(N96~N98) 3. 피보험자가 임신, 출산(제왕절개를 포함합니다), 산후기로 입원 또는 통원한 경우(O00~O99). 다만, 회사가 보상하는 상해로 인하여 입원 또는 통원한 경우에는 제3조(보장종목별 보상내용)에 따라 보상합니다. 4. 선천성 뇌질환(Q00~Q04) 5. 비만(E66) 6. 요실금(N39.3, N39.4, R32) 7. 직장 또는 항문 질환(K60~K62, K64) <p>④ 회사는 다음의 비급여의료비에 대해서는 보상하지 않습니다.</p> <ol style="list-style-type: none"> 1. 치과치료(다만, 안면부 골절로 발생한 의료비는 치아관련 치료를 제외하고 제3조(보장종목별 보상내용)에 따라 보상하며, K00~K08과 무관한 질병으로 인한 의료비는 제3조(보장종목별 보상내용)에 따라 보상합니다) <ul style="list-style-type: none"> · 한방치료(다만, 「의료법」 제2조에 따른 한의사를 제외한 ‘의사’의 의료행위에 의해서 발생한 의료비는 제3조(보장종목별 보상내용)에 따라 보상합니다) 2. 영양제, 비타민제 등의 약제와 관련하여 소요된 비용. 다만 약관상 보상하는 상해 또는 질병을 치료함에 있어 아래 각목에 해당하는 경우는 치료 목적으로 보아 보상합니다. <ul style="list-style-type: none"> 가. 약사법령에 의하여 약제별 허가사항 또는 신고된 사항(효능/효과 및 용법/용량 등)대로 사용된 경우 나. 영양급여 약제가 관련 법령 또는 고시 등에서 정한 별도의 적용기준대로 비급여 약제로 사용된 경우

보장종목	보상하지 않는 사항
	<p>다. 요양급여 약제가 관련 법령에 따라 별도의 비급여사용승인 절차를 거쳐 그 승인 내용대로 사용된 경우</p> <p>라. 상기 가목 부터 다목의 약제가 두 가지 이상 함께 사용된 경우(함께 사용된 약제중 어느 하나라도 상기 가목 부터 다목에 해당하지 않는 경우 제외)</p> <p>3. 호르몬 투여, 보신용 투약, 의약외품과 관련하여 소요된 비용</p> <p>4. 의치, 의수족, 의안, 안경, 콘택트렌즈, 보청기, 목발, 팔걸이(Arm Sling), 보조기 등 진료 재료의 구입 및 대체 비용. 다만, 인공장기 등 신체에 이식되어 그 기능을 대신하는 경우에는 보상합니다.</p> <p>5. 진료와 무관한 각종 비용(TV시청료, 전화료, 각종 증명료 등을 말합니다), 의사의 임상적 소견과 관련이 없는 검사비용, 간병비</p> <p>6. 자동차보험(공제를 포함합니다)에서 보상받는 치료관계비(과실상계 후 금액을 기준으로 합니다) 또는 산재보험에서 보상받는 의료비. 다만, 본인부담의료비(자동차보험 진료수가에 관한 기준 및 산재보험 요양급여 산정기준에 따라 발생한 실제 본인 부담의료비)는 제3조(보장종목별 보상내용) (3)3대비급여 제1항부터 제7항에 따라 보상합니다.</p> <p>7. 사람면역결핍바이러스(HIV) 감염으로 인한 치료비(다만, 「의료법」에서 정한 의료인의 진료상 또는 치료중 혈액에 의한 HIV 감염은 해당 진료 기록을 통해 객관적으로 확인되는 경우는 제3조(보장종목별 보상내용)에 따라 보상합니다)</p> <p>8. 「국민건강보험법」 제42조의 요양기관이 아닌 외국에 있는 의료기관에서 발생한 의료비</p> <p>9. 「응급의료에 관한 법률」 및 동법 시행규칙에서 정한 응급환자에 해당하지 않는 자가 동법 제26조 권역응급의료센터 또는 「의료법」 제3조의4에 따른 상급종합병원 응급실을 이용하면서 발생한 응급의료관리료</p>
(4) 공통주)	<p>회사는 「국민건강보험 요양급여의 기준에 관한 규칙」 제9조 제1항([별표2]비급여대상)에 따른 아래 각호의 비급여의료비에 대해서는 보상하지 않습니다.</p> <p>1. 다음 각 목의 질환으로서 업무 또는 일상생활에 지장이 없는 경우에 실시 또는 사용되는 치료로 인하여 발생한 비급여의료비</p> <p>가. 단순한 피로 또는 권태</p> <p>나. 주근깨, 다모, 무모, 백모증, 딸기코(주사비), 점, 모반(피보험자가 보험가입당시 태아인 경우 화염상모반 등 선천성 비신생물성모반(Q82.5)은 보상합니다), 사마귀, 여드름, 노화현상으로 인한 탈모 등 피부질환</p> <p>다. 발기부전(impotence) · 불감증,</p> <p>라. 단순 코골음(수면무호흡증(G47.3)은 보상합니다)</p> <p>마. 치료를 동반하지 않는 단순포경(phimosis)</p> <p>바. 검열반 등 안과질환</p> <p>사. 그 밖에 일상생활에 지장이 없는 경우로 국민건강보험 비급여 대상에 해당하는 치료</p> <p>2. 다음 각 목의 진료로서 신체의 필수 기능 개선 목적이 아닌 경우에 실</p>

보장종목	보상하지 않는 사항
	<p>시 또는 사용되는 치료로 인하여 발생한 비급여의료비</p> <p>가. 쌍꺼풀수술(이중검수술), 성형수술(융비술), 유방 확대(다만, 유방암 환자의 환측 유방재건술은 보상합니다)·축소술, 지방흡입술, 주름살 제거술 등 미용목적의 성형수술과 그로 인한 후유증치료</p> <p>나. 사시교정, 안와격리증(양쪽 눈을 감싸고 있는 뼈와 뼈 사이의 거리가 넓은 증상)의 교정 등 시각계 수술로서 시력개선 목적이 아닌 외모개선 목적의 수술</p> <p>다. 치과교정</p> <p>라. 씹는 기능 및 발음 기능의 개선 목적이 아닌 외모개선 목적의 턱얼굴(안면)교정술</p> <p>마. 관절운동 제한이 없는 반흔구축성형술 등 외모개선 목적의 반흔제거술</p> <p>바. 안경, 콘택트렌즈 등을 대체하기 위한 시력교정술(국민건강보험 요양급여 대상 수술방법 또는 치료재료가 사용되지 않은 부분은 시력교정술로 봅니다)</p> <p>사. 질병 치료가 아닌 단순히 키 성장(성장촉진)을 목적으로 하는 진료</p> <p>아. 외모개선 목적의 다리정맥류 수술</p> <p>자. 그 밖에 외모개선 목적의 치료로 국민건강보험 비급여 대상에 해당하는 치료</p> <p>3. 다음 각 목의 예방진료로서 질병·부상의 진료를 직접목적으로 하지 아니하는 경우에 실시 또는 사용으로 인하여 발생한 비급여의료비</p> <p>가. 본인의 희망에 의한 건강검진(다만, 검사결과 이상 소견에 따라 건강검진센터 등에서 발생한 추가 의료비용은 보상합니다)</p> <p>나. 예방접종(파상풍 혈청주사 등 치료목적으로 사용하는 예방주사 제외)</p> <p>다. 그 밖에 예방진료로서 국민건강보험 비급여 대상에 해당하는 치료</p> <p>4. 다음 각 목의 진료로서 보험급여시책상 요양급여로 인정하기 어려운 경우 및 그 밖에 건강보험급여 원리에 부합하지 아니하는 경우 발생한 비급여의료비</p> <p>가. 친자확인을 위한 진단</p> <p>나. 불임검사, 불임수술, 불임복원술</p> <p>다. 보조생식술(체내, 체외 인공수정을 포함합니다)</p> <p>라. 인공유산에 든 비용(다만, 회사가 보상하는 상해 또는 질병으로 임신상태를 유지하기 어려워 의사의 권고에 따라 불가피하게 시행한 경우는 제외)</p> <p>마. 그 밖에 요양급여를 함에 있어서 비용효과성 등 진료상의 경제성이 불분명하여 국민건강보험 비급여 대상에 해당하는 치료</p>

주) (4)공통은 (1)상해비급여, (2)질병비급여, (3)3대 비급여에 대하여 공통적으로 적용됩니다.

제5조(보험가입금액 한도 등)

① 이 계약의 연간 보험가입금액은 제3조(보장종목별 보상내용) (1)상해비급여에 대하여 입

원과 통원의 보상금액을 합산하여 5천만원 이내에서, (2)질병비급여에 대하여 입원과 통원의 보상금액을 합산하여 5천만원 이내에서 회사가 정한 금액 중 계약자가 선택한 금액을 말하며, 제3조(보장종목별 보상내용)에 의한 비급여의료비를 이 금액 한도 내에서 보상합니다. 다만, (3)3대비급여의 보험가입금액은 제3조 (3)3대비급여 제1항에서 정한 연간 보상한도로 합니다.

- ② 이 계약에서 “연간”이라 함은 계약일로부터 매1년 단위로 도래하는 계약해당일 전일까지의 기간을 말하며, 입원 또는 통원 치료시 해당일이 속한 연도의 보험가입금액 한도를 적용합니다.
- ③ 제3조(보장종목별 보상내용)에서 정한 통원의 경우 (1)상해비급여 또는 (2)질병비급여 각각에 대하여 통원 1회당 20만원 이내에서 회사가 정한 금액 중 계약자가 선택한 금액으로 하며, (3)3대 비급여의 경우 각 비급여의료비별 보상한도로 합니다.
- ④ 제3조 (1)상해비급여 제3항 부터 제4항, (2)질병비급여 제2항 부터 제3항 및 (3)3대비급여 제7항에 따른 계속중인 입원 또는 통원의 보상한도는 연간 보상한도(보험가입금액)에서 직전 보험기간 종료일까지 지급한 금액을 차감한 잔여 금액과 연간 보상한도(횡수)에서 직전 보험기간 종료일까지 보상한 횡수를 차감한 잔여 횡수를 한도로 적용합니다.

제6조(비급여 진료비용 공개제도 등의 안내)

회사는 계약자가 특별약관을 청약하였을 때 계약자의 알권리를 증진하고 합리적인 의료이용 선택에 도움이 될 수 있도록 「의료법」 등 관계 법령에 따른 “비급여 진료비용 공개제도”와 “비급여 진료 사전설명제도”에 대해 설명하고 안내합니다.

- ※ 비급여 진료비용 공개제도 : 국민이 쉽게 이해하고 의료기관을 선택할 때 참고할 수 있도록 건강보험심사평가원이 매년 비급여 진료비용을 조사하여 최저,최고금액 등 비급여 진료비용에 대한 정보를 비교,공개하는 제도
- ※ 비급여 진료 사전설명제도 : 진료에 필요한 비급여 항목 및 가격을 환자가 사전에 인지하고 선택할 수 있도록 의료기관이 비급여 진료 전에 비급여 제공항목과 가격을 미리 설명하도록 의무화하는 제도

제7조(특별약관의 소멸)

피보험자의 사망으로 인하여 이 특별약관에서 규정하는 보험금 지급사유가 더 이상 발생할 수 없는 경우에는 이 계약은 그 때부터 효력이 없습니다.

제8조(준용규정)

이 특별약관에서 정하지 않은 사항은 기본형 해외여행 실손의료보험 특별약관을 따릅니다.

2. 해외여행중질병사망 및 80%이상 후유장해 특별약관

제1조(보험금의 지급사유)

- ① 회사는 피보험자가 보통약관 제3조(보험금의 지급사유)의 여행 도중에 다음 사항 중 어느 한 가지의 경우에 해당되는 사유가 발생한 때에는 보험수익자에게 약정한 보험가입 금액을 지급합니다.
 1. 보험기간 중 질병의 직접결과로써 사망한 경우: 해외여행중질병사망보험금(이 특별약관

관의 보험가입금액)

2. 보험기간 중 질병의 직접결과로써 신체(의수, 의족, 의안, 의치 등 신체보조장구는 제외하나, 인공장기나 부분 의치 등 신체에 이식되어 그 기능을 대신할 경우는 포함합니다)의 일부를 잃었거나 그 기능이 영구히 상실(이하 "후유장해"라 합니다)되어 '장해분류표'(【별표1】 참조. 이하 같습니다)에서 정한 장해지급률이 80%이상에 해당하는 장해상태가 되었을 경우: 해외여행중질병80%이상후유장해보험금(이하 '후유장해보험금'이라 합니다)(이 특별약관의 보험가입금액)
- ② 제1항에도 불구하고 여행 도중에 발생한 질병을 직접원인으로 하여 보험기간 마지막날로부터 30일 이내에 사망하거나 또는 80% 이상 후유장해가 남았을 경우에도 동일하게 보상하여 드립니다.

제2조(보험금 지급에 관한 세부규정)

- ① 「호스피스·완화의료 및 임종과정에 있는 환자의 연명의료 결정에 관한 법률」에 따른 연명의료중단 등 결정 및 그 이행으로 피보험자가 사망하는 경우 연명의료중단 등 결정 및 그 이행은 제1조(보험금의 지급사유) 제1항 제1호 "사망"의 원인 및 "사망보험금" 지급에 영향을 미치지 않습니다.
- ② 제1조(보험금의 지급사유)의 제1항 제2호에서 장해지급률이 그 질병의 진단 확정일로부터 180일 이내에 확정되지 않는 경우에는 질병의 진단 확정일로부터 180일이 되는 날의 의사 진단에 기초하여 고정될 것으로 인정되는 상태를 장해지급률로 결정합니다. 다만, 장해분류표에 장해판정시기를 별도로 정한 경우에는 그에 따릅니다.
- ③ 제2항에 따라 장해지급률이 결정되었으나 그 이후 보장받을 수 있는 기간(계약의 효력이 없어진 경우에는 질병의 진단확정일부터 1년 이내)에 장해상태가 더 악화된 때에는 그 악화된 장해상태를 기준으로 장해지급률을 결정합니다.
- ④ 장해분류표에 해당되지 않는 후유장해는 피보험자의 직업, 연령, 신분 또는 성별 등에 관계없이 신체의 장해정도에 따라 장해분류표의 구분에 준하여 지급액을 결정합니다. 다만, 장해분류표의 각 장해분류별 최저지급률 장해정도에 이르지 않는 후유장해에 대하여는 후유장해보험금을 지급하지 않습니다.
- ⑤ 같은 질병으로 두 가지 이상의 후유장해가 생긴 경우에는 장해지급률을 합산하여 지급합니다. 다만, 장해분류표의 각 신체부위별 판정기준에서 별도로 정한 경우에는 그 기준에 따릅니다.
- ⑥ 다른 질병으로 인하여 후유장해가 2회 이상 발생하였을 경우에는 그 때마다 이에 해당하는 장해지급률을 결정하고, 이 전에 발생한 후유장해에 대한 장해지급률을 더하지 않습니다. 그러나 그 후유장해가 이미 후유장해보험금을 지급받은 동일한 부위에 가중된 때에는 최종 장해상태에 해당하는 장해지급률에서 이미 지급받은 후유장해보험금에 해당하는 장해지급률을 차감하여 장해지급률을 결정합니다. 다만, 장해분류표의 각 신체부위별 판정기준에서 별도로 정한 경우에는 그 기준에 따릅니다.
- ⑦ 이미 이 특별약관에서 후유장해보험금 지급사유에 해당되지 않았거나(보장개시 이전의 원인에 의하거나 또는 그 이전에 발생한 후유장해를 포함합니다), 후유장해보험금이 지급되지 않았던 피보험자에게 그 신체의 동일 부위에 또다시 제6항에 규정하는 후유장해상태가 발생하였을 경우에는 직전까지의 후유장해에 대한 후유장해보험금이 지급된 것으로 보고 최종 후유장해 상태에 해당되는 장해지급률에서 이미 지급받은 후유장해보험금에 해당하는 장해지급률을 차감하여 장해지급률을 결정합니다.
- ⑧ 회사가 지급하여야 할 하나의 진단 확정된 질병으로 인한 후유장해보험금은 보험가입금

액을 한도로 합니다.

【후유장해보험금의 지급과 관련된 예시】

이 특별약관에서 후유장해보험금 지급사유에 해당되지 않았던 장애: 보장개시 이전의 질병으로 장애의 분류 상 치아에 5개 이상의 결손이 생긴 때(장해지급률 5%)에 해당되는 피보험자가 보장 개시 이후에 다른 질병으로 씹어먹는 기능에 심한 장애를 남긴 때(장해지급률 80%)가 된 경우에는 장해지급률 80%에서 보장 개시 이전의 장해지급률 5%를 차감한 75%에 해당되기 때문에 후유장해보험금을 지급하지 않습니다.

제3조(준용규정)

이 특별약관에서 정하지 않는 사항은 보통약관을 따릅니다.

3. 해외여행중배상책임 특별약관

제1조(목적)

이 특별약관은 보험계약자(이하 '계약자'라 합니다)와 보험회사(이하 '회사'라 합니다) 사이에 피보험자가 법률상의 배상책임을 부담함으로써 입은 손해에 대한 위험을 보장하기 위하여 체결됩니다.

제2조(용어의 정의)

이 특별약관에서 사용되는 용어의 정의는 이 계약의 다른 조항에서 달리 정의되지 않는 한 다음과 같습니다.

1. 계약 관련 용어

- 가. 계약자: 회사와 계약을 체결하고 보험료를 납입할 의무를 지는 사람을 말합니다.
- 나. 피보험자: 보험사고로 인하여 타인에 대한 법률상 손해배상책임을 부담하는 손해를 입은 사람(법인인 경우에는 그 이사 또는 법인의 업무를 집행하는 그 밖의 기관)을 말합니다.
- 다. 보험증권: 계약의 성립과 그 내용을 증명하기 위하여 회사가 계약자에게 드리는 증서를 말합니다.

2. 보상 관련 용어

- 가. 배상책임: 보험증권상의 보장지역 내에서 보험기간 중에 발생된 보험사고로 인하여 타인에게 입힌 손해에 대한 법률상의 책임을 말합니다.
- 나. 보상한도액: 회사와 계약자간에 약정한 금액으로 피보험자가 법률상의 배상책임을 부담함으로써 입은 손해 중 제8조(보험금 등의 지급한도)에 따라 회사가 책임지는 금액의 최대 한도를 말합니다.
- 다. 자기부담금: 보험사고로 인하여 발생한 손해에 대하여 계약자 또는 피보험자가 부담하는 일정 금액을 말합니다.
- 라. 보험금 분담: 이 특별약관에서 보장하는 위험과 같은 위험을 보장하는 다른 계약(공제계약을 포함합니다)이 있을 경우 비율에 따라 손해를 보상합니다.
- 마. 대위권: 회사가 보험금을 지급하고 취득하는 법률상의 권리를 말합니다.

3. 이자율 관련 용어

- 가. 연단위 복리: 회사가 지급할 금전에 이자를 줄 때 1년마다 마지막 날에 그 이자를 원금에 더한 금액을 다음 1년의 원금으로 하는 이자 계산방법을 말합니다.
- 나. 보험개발원이 공시하는 보험계약대출이율: 보험개발원이 정기적으로 산출하여 공시하는 이율로써 회사가 보험금의 지급 또는 보험료의 환급을 지연하는 경우 등에 적용합니다.

【연단위 복리 계산 예시: 원금 100원을 10% 이자율로 2년간 저축하는 경우】 _____

1년 후 : 100원(원금) + 100원 × 10%(1년차 이자) = 110원

2년 후 : 110원(1년차 금액) + 110원 × 10%(2년차 이자) = 121원

4. 기간과 날짜 관련 용어

- 가. 보험기간: 계약에 따라 보장을 받는 기간을 말합니다.
- 나. 영업일: 회사가 영업점에서 정상적으로 영업하는 날을 말하며, 토요일, 「관공서의 공휴일에 관한 규정」에 따른 공휴일과 근로자의 날을 제외합니다.

제3조(보상하는 손해)

회사는 피보험자가 보험기간 중에 보통약관 제3조(보험금의 지급사유)의 여행 도중에 생긴 보험사고로 인하여 피해자에게 법률상의 배상책임을 부담함으로써 입은 손해를 이 특별약관에 따라 보상하여 드립니다. 회사가 보상하는 손해의 범위는 아래와 같습니다.

1. 피보험자가 피해자에게 지급할 책임을 지는 법률상의 손해배상금
2. 계약자 또는 피보험자가 지출한 아래의 비용
 - 가. 피보험자가 제11조(손해방지의무) 제1항 제1호의 손해의 방지 또는 경감을 위하여 지출한 필요 또는 유익하였던 비용
 - 나. 피보험자가 제11조(손해방지의무) 제1항 제2호의 제3자로부터 손해의 배상을 받을 수 있는 그 권리를 지키거나 행사하기 위하여 지출한 필요 또는 유익하였던 비용
 - 다. 피보험자가 지급한 소송비용, 변호사비용, 중재, 화해 또는 조정에 관한 비용
 - 라. 보험증권상의 보상한도액내의 금액에 대한 공탁보증보험료. 그러나 회사는 그러한 보증을 제공할 책임은 부담하지 않습니다.
 - 마. 피보험자가 제12조(손해배상청구에 대한 회사의 해결) 제2항 및 제3항의 회사의 요구에 따르기 위하여 지출한 비용

【공탁보증보험료】 _____

공탁보증보험료란 가압류, 가처분 등 민사사건을 신청함에 있어 법원에 납부하여야 하는 공탁금을 보험가입금액으로 설정한 공탁보증보험에 가입한 경우 납입해야 하는 보험료를 의미합니다. 이는 공탁금액에 보험요율을 곱한 금액을 말합니다.

제4조(보상하지 않는 손해)

- ① 회사는 아래의 사유로 인한 손해는 보상하여 드리지 않습니다.
1. 계약자, 피보험자 또는 이들의 법정대리인의 고의로 생긴 손해에 대한 배상책임
 2. 전쟁, 혁명, 내란, 사변, 테러, 폭동, 소요, 노동쟁의 기타 이들과 유사한 사태로 생긴 손해에 대한 배상책임
 3. 지진, 분화, 홍수, 해일 또는 이와 비슷한 천재지변으로 생긴 손해에 대한 배상책임
 4. 피보험자가 소유, 사용 또는 관리하는 재물이 손해를 입었을 경우에 그 재물에 대하여 정당한 권리를 가진 사람에게 부담하는 손해에 대한 배상책임. 단, 호텔의 객실이나

- 객실내의 동산에 끼치는 손해에 대하여는 그러하지 않습니다.
5. 피보험자와 타인 간에 손해배상에 관한 약정이 있는 경우, 그 약정에 의하여 가중된 배상책임
 6. 핵연료 물질 또는 핵연료 물질에 의하여 오염된 물질의 방사성, 폭발성 그 밖의 유해한 특성 또는 이들의 특성에 의한 사고로 생긴 손해에 대한 배상책임
 7. 위 제6호 이외의 방사선을 쬐는 것 또는 방사능 오염으로 인한 손해
 8. 티끌, 먼지, 석면, 분진 또는 소음으로 생긴 손해에 대한 배상책임
 9. 전자파, 전자장(EMF)으로 생긴 손해에 대한 배상책임
 10. 벌과금 및 징벌적 손해에 대한 배상책임

【핵연료물질】

사용된 연료를 포함합니다.

【핵연료물질에 의하여 오염된 물질】

원자핵 분열 생성물을 포함합니다.

- ② 회사는 다음에 열거한 배상책임을 부담함으로써 입은 손해는 보상하여 드리지 않습니다.
 1. 피보험자의 직무수행을 직접적인 원인으로 하는 배상책임
 2. 피보험자의 직무용으로만 사용되는 동산의 소유, 사용 또는 관리로 인한 배상책임
 3. 피보험자가 소유, 사용 또는 관리하는 부동산으로 인한 배상책임
 4. 피보험자의 근로자가 피보험자의 업무에 종사 중에 입은 신체의 장해로 인한 배상책임. 단, 피보험자의 가사사용인에 대하여는 그러하지 않습니다.
 5. 피보험자와 세대를 같이하는 친족(「민법」 제777조 규정의 범위와 같습니다) 및 여행 과정을 같이 하는 친족에 대한 배상책임
 6. 피보험자의 심신상실로 인한 배상책임
 7. 피보험자 또는 피보험자의 지시에 따른 폭행 또는 구타로 인한 배상책임
 8. 항공기, 선박, 차량(원동력이 인력에 의한 것을 제외합니다), 총기(공기총은 제외합니다)의 소유, 사용 또는 관리로 인한 배상책임
 9. 폭력행위로 인한 배상책임

제5조(손해의 통지 및 조사)

- ① 계약자 또는 피보험자는 아래와 같은 사실이 있는 경우에는 지체 없이 그 내용을 회사에 알려야 합니다.
 1. 사고가 발생하였을 경우 사고가 발생한 때와 곳, 피해자의 주소와 성명, 사고상황 및 이들 사항의 증인이 있을 경우 그 주소와 성명
 2. 피해자로부터 손해배상청구를 받았을 경우
 3. 피해자로부터 손해배상책임에 관한 소송을 제기받았을 경우
- ② 계약자 또는 피보험자가 제1항 각 호의 통지를 게을리하여 손해가 증가된 때에는 회사는 그 증가된 손해를 보상하여 드리지 않으며, 제1항 제3호의 통지를 게을리한 때에는 소송비용과 변호사비용도 보상하여 드리지 않습니다. 다만, 계약자 또는 피보험자가 「상법」 제657조 제1항에 의해 보험사고의 발생을 회사에 알린 경우에는 제3조(보상하는 손해) 제1호 및 제2호 '다'목 또는 '라'목의 비용에 대하여 보상한도액을 한도로 보상하여 드립니다.

제6조(보험금의 청구)

피보험자가 보험금을 청구할 때에는 다음의 서류를 회사에 제출하여야 합니다.

1. 보험금 청구서(회사양식)
2. 신분증(주민등록증이나 운전면허증 등 사진이 붙은 정부기관발행 신분증, 본인이 아닌 경우에는 본인의 인감증명서 또는 본인서명사실확인서 포함)
3. 손해배상금 및 그 밖의 비용을 지급하였음을 증명하는 서류
4. 회사가 요구하는 그 밖의 서류

제7조(보험금의 지급절차)

- ① 회사는 제6조(보험금의 청구)에서 정한 서류를 접수한 때에는 접수증을 교부하고, 그 서류를 접수받은 후 지체 없이 지급할 보험금을 결정하고 지급할 보험금이 결정되면 7일 이내에 이를 지급하여 드립니다. 또한, 지급할 보험금이 결정되기 전이라도 피보험자의 청구가 있을 때에는 회사가 추정한 보험금의 50% 상당액을 가지급보험금으로 지급합니다.
- ② 회사는 제1항의 지급보험금이 결정된 후 7일이(이하 '지급기일'이라 합니다) 지나도록 보험금을 지급하지 않았을 때에는 지급기일의 다음날부터 지급일까지의 기간에 대하여 '보험금을 지급할 때의 적립이율 계산'(['별표2'] 참조)에 따라 연단위 복리로 계산한 금액을 더하여 지급합니다. 그러나 피보험자의 책임있는 사유로 지체된 경우에는 그 해당기간에 대한 이자를 더하여 지급하지 않습니다.

제8조(보험금 등의 지급한도)

- ① 회사는 1회의 보험사고에 대하여 다음과 같이 보상합니다. 이 경우 보상한도액과 자기부담금은 각각 보험증권에 기재된 금액을 말합니다.
 1. 제3조(보상하는 손해) 제1호의 손해배상금: 보상한도액을 한도로 보상하되, 자기부담금이 약정된 경우에는 그 자기부담금을 초과한 부분만 보상합니다.
 2. 제3조(보상하는 손해) 제2호 "가"목, "나"목 또는 "마"목의 비용: 비용의 전액을 보상합니다.
 3. 제3조(보상하는 손해) 제2호 "다"목 또는 "라"목의 비용: 이 비용과 제1호에 의한 보상액의 합계액을 보상한도액 내에서 보상합니다.
- ② 회사가 제1항에 의하여 보상을 한 경우에는 보상한도액에서 그 보상액을 뺀 잔액을 나머지 보험기간에 대한 보상한도액으로 합니다.

제9조(의무보험과의 관계)

- ① 회사는 이 특별약관에 의하여 보상하여야 하는 금액이 의무보험에서 보상하는 금액을 초과할 때에 한하여 그 초과액만을 보상합니다. 다만, 의무보험이 다수인 경우에는 제10조(보험금의 분담)를 따릅니다.
- ② 제1항의 의무보험은 피보험자가 법률에 의하여 의무적으로 가입하여야 하는 보험으로서 공제계약을 포함합니다.
- ③ 피보험자가 의무보험에 가입하여야 함에도 불구하고 가입하지 않은 경우에는 그가 가입했더라면 의무보험에서 보상했을 금액을 제1항의 "의무보험에서 보상하는 금액"으로 봅니다.

제10조(보험금의 분담)

- ① 이 특별약관에서 보장하는 위험과 같은 위험을 보장하는 다른 계약(공제계약을 포함합니다)이 있을 경우 각 계약에 대하여 다른 계약이 없는 것으로 하여 각각 산출한 보상책임액의 합계액이 손해액을 초과할 때에는 아래에 따라 손해를 보상합니다. 이 특별약관과 다른 계약이 모두 의무보험인 경우에도 같습니다.

【공제계약】

공제계약이란 공제 사업을 실시하는 경영주체와 공제 계약자 사이에 체결되는 계약을 의미합니다. 이때, 공제사업이란 공제의 명칭 하에 조합원이 공제부금을 납부하고, 조합원이 일정사고가 발생하는 경우 공제금을 지급하는 사업을 말합니다.

$$\text{손해액} \times \frac{\text{이 특별약관의 보상책임액}}{\text{다른 계약이 없는 것으로 하여 각각 계산한 보상책임액의 합계액}}$$

【비례분담 예시】

예시1) 손해액이 1,000,000원이고, A사와 B사 2곳에 중복계약이 체결되어 있는 경우 (A,B사 계약 모두 보상한도는 각 1억원, 자기부담금 20만원)

회사는 자기부담금을 제외한 손해액을 보상하므로,
 A사의 보상책임액 = 1,000,000원 - 200,000원 = 800,000원
 B사의 보상책임액 = 1,000,000원 - 200,000원 = 800,000원
 A사, B사 보상책임액의 합계액(1,600,000원)이 실제 입은 손해액(1,000,000원)을 초과하기 때문에 비례보상을 아래와 같이 적용

$$\begin{array}{l} \text{A사} = 1,000,000 \times \frac{800,000}{1,600,000} = 500,000\text{원} \\ \text{B사} = 1,000,000 \times \frac{800,000}{1,600,000} = 500,000\text{원} \end{array}$$

예시2) 손해액이 300,000원이고, A사와 B사 2곳에 중복계약이 체결되어 있는 경우(A,B사 계약 모두 보상한도는 각 1억원, 자기부담금 20만원)

회사는 자기부담금을 제외한 손해액을 보상하므로,
 A사의 보상책임액 = 300,000 - 200,000 = 100,000
 B사의 보상책임액 = 300,000 - 200,000 = 100,000
 A사, B사 보상책임액의 합계액(200,000원)이 실제 입은 손해액(300,000원)을 초과하지 않으므로 비례보상 비적용

- ② 이 특별약관이 의무보험이 아니고 다른 의무보험이 있는 경우에는 다른 의무보험에서 보상되는 금액(피보험자가 가입을 하지 않은 경우에는 보상될 것으로 추정되는 금액)을 차감한 금액을 손해액으로 간주하여 제1항에 의한 보상할 금액을 결정합니다.

- ③ 피보험자가 다른 계약에 대하여 보험금 청구를 포기한 경우에도 회사의 제1항에 의한 지급보험금 결정에는 영향을 미치지 않습니다.

제11조(손해방지의무)

- ① 보험사고가 생긴 때에는 계약자 또는 피보험자는 아래의 사항을 이행하여야 합니다.
 1. 손해의 방지 또는 경감을 위하여 노력하는 일(피해자에 대한 응급처치, 긴급호송 또는 그 밖의 긴급조치를 포함합니다)
 2. 제3자로부터 손해의 배상을 받을 수 있는 경우에는 그 권리를 지키거나 행사하기 위한 필요한 조치를 취하는 일
 3. 손해배상책임의 전부 또는 일부에 관하여 지급(변제), 승인 또는 화해를 하거나 소송, 중재 또는 조정을 제기하거나 신청하고자 할 경우에는 미리 회사의 동의를 받는 일
- ② 계약자 또는 피보험자가 정당한 이유 없이 제1항의 의무를 이행하지 않았을 때에는 제3조(보상하는 손해)에 의한 손해에서 다음의 금액을 뺍니다.
 1. 제1항 제1호의 경우에는 그 노력을 하였더라면 손해를 방지 또는 경감할 수 있었던 금액
 2. 제1항 제2호의 경우에는 제3자로부터 손해의 배상을 받을 수 있었던 금액
 3. 제1항 제3호의 경우에는 소송비용(중재 또는 조정에 관한 비용 포함) 및 변호사비용과 회사의 동의를 받지 않은 행위에 의하여 증가된 손해

제12조(손해배상청구에 대한 회사의 해결)

- ① 피보험자가 피해자에게 손해배상책임을 지는 사고가 생긴 때에는 피해자는 이 특별약관에 의하여 회사가 피보험자에게 지급책임을 지는 금액한도 내에서 회사에 대하여 보험금의 지급을 직접 청구할 수 있습니다. 그러나 회사는 피보험자가 그 사고에 관하여 가지는 항변으로써 피해자에게 대항할 수 있습니다.
- ② 회사는 제1항의 청구를 받았을 때에는 지체 없이 피보험자에게 통지하여야 하며, 회사의 요구가 있으면 피보험자 및 계약자는 필요한 서류증거의 제출, 증언 또는 증인 출석에 협조하여야 합니다.
- ③ 피보험자가 피해자로부터 손해배상의 청구를 받았을 경우에 회사가 필요하다고 인정할 때에는 피보험자를 대신하여 회사의 비용으로 이를 해결할 수 있습니다. 이 경우에 회사의 요구가 있으면 계약자 또는 피보험자는 이에 협력하여야 합니다.
- ④ 계약자 및 피보험자가 정당한 이유 없이 제2항 및 제3항의 요구에 협조하지 않았을 때에는 회사는 그로 인하여 늘어난 손해는 보상하지 않습니다.

제13조(합의·절충·중재·소송의 협조·대행 등)

- ① 회사는 피보험자의 법률상 손해배상책임을 확정하기 위하여 피보험자가 피해자와 행하는 합의·절충·중재 또는 소송(확인의 소를 포함합니다)에 대하여 협조하거나, 피보험자를 위하여 이러한 절차를 대행할 수 있습니다.
- ② 회사는 피보험자에 대하여 보상책임을 지는 한도 내에서 제1항의 절차에 협조하거나 대행합니다.

【보상책임을 지는 한도】 _____

동일한 사고로 이미 지급한 보험금이나 가지급보험금이 있는 경우에는 그 금액을 공제한 액수를 말합니다.

- ③ 회사가 제1항의 절차에 협조하거나 대행하는 경우에는 피보험자는 회사의 요청에 따라

협력해야 하며, 피보험자가 정당한 이유 없이 협력하지 않을 경우에는 그로 말미암아 늘어난 손해에 대해서 보상하지 않습니다.

- ④ 회사는 다음의 경우에는 제1항의 절차를 대행하지 않습니다.
1. 피보험자가 피해자에 대하여 부담하는 법률상의 손해배상책임액이 보험증권에 기재된 보상한도액을 명백하게 초과하는 때
 2. 피보험자가 정당한 이유 없이 협력하지 않을 때
- ⑤ 회사가 제1항의 절차를 대행하는 경우에는, 피보험자에 대하여 보상책임을 지는 한도 내에서, 가압류나 가집행을 면하기 위한 공탁금을 피보험자에게 대부할 수 있으며 이에 소요되는 비용을 보상합니다. 이 경우 대부금의 이자는 공탁금에 붙여지는 것과 같은 비율로 하며, 피보험자는 공탁금(이자를 포함합니다)의 회수청구권을 회사에 양도하여야 합니다.

제14조(대위권)

- ① 회사가 보험금을 지급한 때(현물보상한 경우를 포함합니다)에는 회사는 지급한 보험금의 한도내에서 아래의 권리를 가집니다. 다만, 회사가 보상한 금액이 피보험자가 입은 손해의 일부인 경우에는 피보험자의 권리를 침해하지 않는 범위내에서 그 권리를 가집니다.
1. 피보험자가 제3자로부터 손해배상을 받을 수 있는 경우에는 그 손해배상청구권
 2. 피보험자가 손해배상을 함으로써 대위 취득하는 것이 있을 경우에는 그 대위권
- ② 계약자 또는 피보험자는 제1항에 의하여 회사가 취득한 권리를 행사하거나 지키는 것에 관하여 조치를 하여야 하며, 또한 회사가 요구하는 증거 및 서류를 제출하여야 합니다.
- ③ 회사는 제1항 및 제2항에도 불구하고 타인을 위한 보험계약의 경우에는 계약자에 대한 대위권을 포기합니다.

【대위권】

보험자 대위라고도 하며, 손해보험에서 보험자가 피보험자에게 보험금을 지급하였을 때, 일정한 요건하에 피보험자가 소유하는 어떤 권리가 보험자에게 이전되는 것을 말합니다. 보험에 의해서 이득을 거두어서는 안 된다는 원칙에 의거한 제도로 보험계약법에(「상법」 제681조 및 제682조)에도 규정되어 있습니다.

제15조(타인을 위한 계약)

- ① 계약자는 타인을 위한 계약을 체결하는 경우에 그 타인의 위임이 없는 때에는 반드시 이를 회사에 알려야 하며, 이를 알리지 않았을 때에는 그 타인은 이 계약이 체결된 사실을 알지 못하였다는 사유로 회사에 이의를 제기할 수 없습니다.
- ② 타인을 위한 계약에서 보험사고가 발생한 경우에 계약자가 그 타인에게 보험사고의 발생으로 생긴 손해를 배상한 때에는 계약자는 그 타인의 권리를 해하지 않는 범위 안에서 회사에 보험금의 지급을 청구할 수 있습니다.

【타인을 위한 계약】

계약자가 타인의 이익을 위하여 자기의 이름으로 체결하는 보험계약을 말합니다.

제16조(준용규정)

이 특별약관에 정하지 아니한 사항은 보통약관을 따릅니다. 단, 이 특별약관에서는 보통약관에서 정한 제3조(보험금의 지급사유), 제4조(보험금 지급에 관한 세부 규정), 제5조(보험금을

지급하지 않는 사유)는 준용하지 않습니다.

4. 해외여행중휴대품손해(분실제외) 특별약관

제1조(보상하는 손해)

회사는 피보험자에게 보통약관 제3조(보험금의 지급사유)의 여행 도중에 생긴 우연한 사고에 의하여 보험의 목적에 입은 손해가 발생한 때에는 보험수익자에게 약정한 보험금을 지급합니다.

제2조(보험목적의 범위)

- ① 이 보험의 목적은 피보험자가 여행 도중에 휴대하는 피보험자 소유·사용·관리의 휴대품에 한합니다.
- ② 아래의 물건은 보험의 목적에 포함되지 않습니다.
 - 1. 통화, 유가증권, 인지, 우표, 신용카드, 쿠폰, 항공권, 여권 등 이와 비슷한 것
 - 2. 원고, 설계서, 도안, 물건의 원본, 모형, 증서, 장부, 금형(쇠틀), 목형(나무틀), 소프트웨어 및 이와 비슷한 것
 - 3. 선박 또는 자동차(자동3륜차, 자동2륜차 포함)
 - 4. 산악 등반이나 탐험 등에 필요한 용구
 - 5. 동물, 식물
 - 6. 의치, 의수족, 콘택트렌즈, 안경 및 이와 유사한 신체보조장구
 - 7. 기타(보험증권[보험가입증서]에 특별히 기재된 것)

제3조(보상하지 않는 손해)

- ① 회사는 다음 중 어느 한가지의 경우에 의하여 보험금 지급사유가 발생한 때에는 보험금을 드리지 않습니다.
 - 1. 지진, 분화, 해일 또는 이와 비슷한 천재지변
 - 2. 전쟁, 외국의 무력행사, 혁명, 내란, 사변, 테러, 폭동, 소요, 기타 이들과 유사한 사태
 - 3. 핵연료 물질(사용이 끝난 연료를 포함합니다. 이하 같습니다) 또는 핵연료 물질에 의하여 오염된 물질(원자핵분열 생성물을 포함합니다)의 방사성, 폭발성 또는 그 밖의 유해한 특성에 의한 사고

【핵연료물질】

사용된 연료를 포함합니다.

【핵연료물질에 의하여 오염된 물질】

원자핵 분열 생성물을 포함합니다.

- 4. 제3호 이외의 방사선을 쬐는 것 또는 방사능 오염
- ② 회사는 아래의 사유를 원인으로 하여 생긴 손해는 보상하여 드리지 않습니다.
 - 1. 계약자 또는 피보험자의 고의 또는 중대한 과실로 발생한 보험사고
 - 2. 피보험자에게 보험금이 지급되도록 하기 위하여 피보험자와 여행을 같이 하는 친족 또는 고용인이 고의로 일으킨 손해

3. 압류, 징발, 몰수, 파괴 등 국가 또는 공공기관의 공권력행사. 단, 화재, 소방, 피난에 필요한 처리로 된 경우를 제외합니다.
4. 보험의 목적의 흠으로 생긴 손해. 그러나 보험계약자, 피보험자 또는 이들을 대신하여 보험의 목적을 관리하는 자가 상당한 주의를 하였음에도 불구하고 발견하지 못한 흠으로 인한 손해는 보상하여 드립니다.
5. 보험의 목적의 자연소모, 녹, 곰팡이, 변질, 변색등과 쥐나 벌레로 인한 손해
6. 단순한 외관상의 손해로 기능에는 지장이 없는 손해
7. 보험의 목적인 액체의 유출. 단, 그 결과로 다른 보험의 목적에 생긴 손해는 보상하여 드립니다.
8. 보험의 목적의 방치 또는 분실

【분실】

피보험자 본인의 관리 부주의나 실수 또는 과실로 제1조(보험목적의 범위)에 해당하는 피보험자의 소유, 사용, 관리중인 물건이 없어지거나 잃어버린 상태

제4조(손해방지의무)

- ① 보험사고가 생긴 때에는 계약자 또는 피보험자는 손해의 방지와 경감에 힘써야 합니다. 만약 고의 또는 중대한 과실로 이를 게을리한 때에는 방지 또는 경감할 수 있었을 것으로 밝혀진 부분을 손해액에서 뺍니다.
- ② 회사는 제1항의 손해방지 또는 경감에 소요된 필요 또는 유익한 비용(이하 '손해방지비용'이라 합니다)을 제6조(보험금 지급에 관한 세부규정)의 지급보험금 계산 방법에 준하여 보상하여 드립니다.
- ③ 회사는 제6조(보험금 지급에 관한 세부규정)의 지급보험금에 제2항의 손해방지비용을 합한 금액이 보험가입금액을 초과하더라도 이를 지급합니다.

제5조(손해액의 조사결정)

회사가 보상할 손해액은 그 손해가 생긴 때와 곳에서의 보험의 목적의 가액(이하 '보험가액'이라 합니다)에 따라 계산합니다.

제6조(보험금 지급에 관한 세부규정)

- ① 회사가 지급할 보험금은 손해액에서 1회의 사고에 대하여 보험증권에 기재된 자기부담금을 공제한 금액으로 합니다.
- ② 보험의 목적의 손상을 수선할 경우에는 보험의 목적을 손해발생 직전의 상태로 복원하는데 필요한 비용을 제1항의 손해액으로 합니다.
- ③ 보험의 목적이 1조 또는 1쌍으로 된 경우에 있어, 그 일부에 손해가 생겼을 때 그 손해가 당해 보험목적 전체의 가치에 미치는 영향을 고려하여 손해액을 결정합니다. 이 경우에 당해 부분의 수선비가 보험가액을 초과하는 경우를 제외하고는 어떠한 경우에도 전부 손해로 볼 수 없습니다.
- ④ 보험의 목적의 1개 또는 1조, 1쌍에 대한 제1항의 지급할 보험금은 200,000원을 한도로 합니다.
- ⑤ 보험의 목적에 대하여 이 계약에서 보상하는 위험과 같은 위험을 보상하는 다른 계약이 있을 경우에는 각각의 계약에 대하여 다른 계약이 없는 것으로 하여 산출한 보상책임액의 합계액이 손해액을 초과했을 때, 회사는 이 계약에 따른 보상책임액의 전기합계액에

대한 비율에 따라 보험금을 지급합니다.

제7조(잔존물 및 도난품의 귀속)

- ① 회사가 보험금을 지급하였을 때는 보험의 목적의 잔존물은 회사가 그것을 취득할 의사를 표시하지 않은 경우에 한하여 피보험자에게 귀속되는 것으로 합니다.
- ② 도난당한 보험의 목적이 발견된 때에는 아래에 따라 처리합니다.
 - 1. 회사가 손해보상을 하기 전에 보험의 목적을 회수하였을 때에는 그 회수물에 대해 도난손해가 발생하지 않았던 것으로 합니다.
 - 2. 회사가 손해배상을 한 후에 보험의 목적이 회수된 경우에 그 소유권이 회사에 귀속되는 것으로 합니다. 이 경우 회사는 이를 타당한 값으로 매각하고, 그 대금이 보험의 목적에 대하여 보상한 금액과 회수 또는 매각에 소요된 필요비용을 합한 금액을 넘을 때에는 그 초과액을 피보험자에게 돌려 드립니다. 그러나 피보험자는 보험의 목적의 매각 전에 지급받은 보험금을 회사에 반환하고 그 물건을 찾아갈 수 있습니다.
- ③ 제2항과 관련하여 보험의 목적에 도난, 강탈 이외의 원인으로 생긴 손해 및 계약자나 피보험자가 보험의 목적을 회수하는데 소요된 비용이 있는 경우 회사는 제6조(보험금 지급에 관한 세부규정)의 계산방법에 따라 산출한 금액을 보상하여 드립니다.

【도난】

제3자가 의도적 또는 고의적으로 제1조(보험목적의 범위)에 해당하는 피보험자의 소유, 사용, 관리중인 물건을 훔침으로써 해당 물건이 없어지거나 잃어버려진 상태

제8조(대위권)

- ① 회사가 보험금을 지급한 때(현물보상한 경우를 포함합니다)에는 회사는 지급한 보험금 한도내에서 계약자 또는 피보험자가 제3자에 대하여 가지는 손해배상 청구권을 취득합니다. 다만, 회사가 보상한 금액이 피보험자가 입은 손해의 일부인 경우에는 피보험자의 권리를 침해하지 않는 범위내에서 그 권리를 취득합니다.
- ② 계약자 또는 피보험자는 제1항에 의하여 회사가 취득한 권리를 행사하거나 지키는 것에 관하여 필요한 조치를 하여야 하며 또한 회사가 요구하는 증거 및 서류를 제출하여야 합니다. 이에 필요한 비용은 회사가 드립니다.
- ③ 회사는 제1항 및 제2항에도 불구하고 타인을 위한 계약의 경우에는 계약자에 대한 대위권을 포기합니다.

【대위권】

보험자 대위라고도 하며, 손해보험에서 보험자가 피보험자에게 보험금을 지급하였을 때, 일정한 요건하에 피보험자가 소유하는 어떤 권리가 보험자에게 이전되는 것을 말합니다. 보험에 의해서 이득을 거두어서는 안 된다는 원칙에 의거한 제도로 보험계약법(「상법」 제681조 및 제682조)에도 규정되어 있습니다.

제9조(손해의 통지 및 조사)

- ① 계약자 또는 피보험자는 아래와 같은 사실이 있는 경우에는 지체 없이 그 내용을 회사에 알려야 합니다.
 - 1. 사고가 발생하였을 경우 사고가 발생한 때와 곳, 피해자의 주소와 성명, 사고상황 및 이들 사항의 증인이 있을 경우 그 주소와 성명

- 2. 피해자로부터 손해배상청구를 받았을 경우
- 3. 피해자로부터 손해배상책임에 관한 소송을 제기받았을 경우
- ② 계약자 또는 피보험자가 제1항 각 호의 통지를 게을리하여 손해가 증가된 때에는 회사는 그 증가된 손해를 보상하여 드리지 않으며, 제1항 제3호의 통지를 게을리 한 때에는 소송비용과 변호사비용도 보상하여 드리지 않습니다. 다만, 계약자 또는 피보험자가 「상법」 제657조 제1항에 의해 보험사고의 발생을 회사에 알린 경우에는 제3조(보상하는 손해) 제1호 및 제2호 '다'목 또는 '라'목의 비용에 대하여 보상한도액을 한도로 보상하여 드립니다.

제10조(준용규정)

이 특별약관에 정하지 않는 사항은 보통약관을 따릅니다. 단, 이 특별약관에서는 보통약관에서 정한 제3조(보험금의 지급사유), 제4조(보험금 지급에 관한 세부 규정), 제5조(보험금을 지급하지 않는 사유)는 준용하지 않습니다.

5. 해외여행중항공기납치 특별약관

제1조(보상하는 손해)

- ① 회사는 피보험자가 보통약관 제3조(보험금의 지급사유)의 여행 도중에 피보험자가 승객으로서 탑승한 항공기가 납치(이하 '사고'라 합니다)됨에 따라 예정목적지에 도착할 수 없게 된 동안에 대하여 매일 70,000원씩 지급하여 드립니다.
- ② 제1항의 항공기의 납치라 함은, 부당한 의도를 가진 폭력, 폭행 또는 폭력이나 폭행의 위협으로서 항공기를 탈취하거나 지배권을 행사하는 것을 말합니다.

제2조(보상하는 손해의 범위)

- ① 회사는 당해 항공기의 목적지 도착예정시간에서 12시간이 지난 이후부터 시작되는 24시간을 1일로 보아 20일을 한도로 제1조(보상하는 손해)에 정한 보험금을 지급하여 드립니다.
- ② 또한 항공기가 최초의 명백한 사고가 있기 이전에 비행장에서 출발이 지연되었을 경우에는 제1항의 12시간에 그러한 지연시간을 합한 시간 이후부터의 24시간을 1일로 봅니다.

제3조(다른 보험과의 관계)

이 특별약관과 유사한 다수의 계약이 동시에 효력을 가질 경우에는 피보험자나 보험수익자 혹은 그의 법정상속인이 선정하는 하나의 계약에서만 보상하며, 회사는 그 계약 이외의 다른 계약에 대하여는 이미 납입된 해당보험료를 돌려 드립니다.

제4조(준용규정)

이 특별약관에 정하지 아니한 사항은 보통약관을 따릅니다. 단, 이 특별약관에서는 보통약관에서 정한 제3조(보험금의 지급사유)는 준용하지 않습니다.

6. 해외여행중중대사고구조송환비용(7일이상) 특별약관

제1조(보상하는 손해)

- ① 회사는 보통약관 제3조(보험금의 지급사유)의 여행 도중에 다음 사항 중 한가지의 경우에 해당되는 사유로 계약자, 피보험자 또는 피보험자의 법정상속인이 부담하는 비용이 이 특별약관에 따라 보상하여 드립니다.
1. 피보험자가 탑승한 항공기 또는 선박이 행방불명 또는 조난된 경우 또는 산악등반 중에 조난된 경우
 2. 여행 도중에 급격하고도 우연한 외래의 사고에 따라 긴급수색구조 등이 필요한 상태로 된 것이 경찰 등의 공공기관에 의하여 확인된 경우
 3. 상해를 직접 원인으로 하여 사고일로부터 1년 이내에 사망한 경우 또는 7일이상 계속 입원한 경우(다른 의료기관으로 이전한 경우에는 이전에 소요된 기간을 입원중으로 봅니다. 다만, 그 이전에 대하여는 치료를 위하여 의사가 필요하다고 인정한 경우에 한합니다. 이하 같습니다)
 4. 질병을 직접 원인으로 하여 여행 도중에 사망한 경우 또는 질병을 직접 원인으로 하여 7일이상 계속 입원한 경우. 다만, 입원에 대하여는 여행 도중에 의사가 치료를 개시한 질병으로 인한 입원에 한합니다.
- ② 제1항 제1호의 산악등반 중 피보험자의 조난이 확실치 않은 경우에는 피보험자의 하산 예정일 이후 계약자 또는 피보험자의 법정상속인이나 이들을 대신한 사람이 경찰서 등의 공공기관, 조난구조대, 해난구조회사 또는 항공회사에 수색을 의뢰한 것을 조난이 발생한 것으로 봅니다.

제2조(비용의 범위)

회사가 보상하는 비용의 범위는 아래와 같습니다.

1. 수색구조비용: 조난당한 피보험자를 수색, 구조 또는 이송(이하 '수색'이라 합니다)하는 활동에 필요한 비용중 이들의 활동에 종사한 사람으로부터의 청구에 의하여 지급한 비용을 말합니다.
2. 항공운임 등 교통비: 피보험자의 수색, 간호 또는 사고처리를 위하여 사고발생지 또는 피보험자의 법정상속인(그 대리인을 포함합니다. 이하 '구원자'라 합니다)의 현지 왕복 교통비를 말하며 2명분을 한도로 합니다.
3. 숙박비: 현지에서의 구원자의 숙박비를 말하며 구원자 2명분을 한도로 하여 1명당 7박분을 한도로 합니다.
4. 이송비용: 피보험자가 사망한 경우 그 유해를 현지로부터 보험증권에 기재된 피보험자의 주소지에 이송하는데 필요한 비용 및 치료를 계속중인 피보험자를 보험증권에 기재된 피보험자의 주소지에 이송하는데 드는 비용으로서 통상액을 넘는 피보험자의 운임 및 수행하는 의사, 간호사의 호송비를 말합니다.
5. 제압비: 구원자의 출입국 절차에 필요한 비용(여권인지대, 사증료, 예방접종료 등) 및 구원자 또는 피보험자가 현지에서 지출한 교통비, 통신비, 피보험자 유해처리비 등을 말하고 10만원을 한도로 합니다.

제3조(보상하지 않은 손해)

회사는 아래의 사유를 원인으로 하여 생긴 손해는 보상하여 드리지 않습니다.

1. 피보험자의 고의로 발생한 보험사고. 다만, 피보험자가 심신상실 등으로 자유로운 의사결정을 할 수 없는 상태에서 자신을 해친 경우에는 보험금을 지급합니다.
2. 보험수익자의 고의로 발생한 보험사고. 다만, 그 보험수익자가 보험금의 일부 보험수익자인 경우에는 다른 보험수익자에 대한 보험금은 지급합니다.
3. 계약자의 고의로 발생한 보험사고
4. 전쟁, 외국의 무력행사, 혁명, 내란, 사변, 폭동

제4조(보험금 지급에 관한 세부규정)

회사는 제2조(비용의 범위)의 비용 중 정당하다고 인정된 부분에 대해서만 보상하여 드리며, 계약자, 피보험자 또는 보험수익자가 타인으로부터 손해배상을 받을 수 있는 경우에는 그 금액을 지급하지 않습니다.

제5조(보험금의 분담)

- ① 이 계약에서 담보하는 위험과 같은 위험을 보장하는 다른 계약(공제계약을 포함합니다)이 있을 경우 각 계약에 대하여 다른 계약이 없는 것으로 하여 각각 산출한 보상책임액의 합계액이 손해액을 초과할 때에는 아래에 따라 손해를 보상합니다. 이 계약과 다른 계약이 모두 의무보험인 경우에도 같습니다.

【공제계약】

공제계약이란 공제 사업을 실시하는 경영주체와 공제 계약자 사이에 체결되는 계약을 의미합니다. 이때, 공제사업이란 공제의 명칭 하에 조합원이 공제부금을 납부하고, 조합원이 일정사고가 발생하는 경우 공제금을 지급하는 사업을 말합니다.

$$\text{손해액} \times \frac{\text{이 계약의 보상책임액}}{\text{다른 계약이 없는 것으로 하여 각각 계산한 보상책임액의 합계액}}$$

- ② 이 계약이 의무보험이 아니고 다른 의무보험이 있는 경우에는 다른 의무보험에서 보상되는 금액(피보험자가 가입을 하지 않은 경우에는 보상될 것으로 추정되는 금액)을 차감한 금액을 손해액으로 간주하여 제1항에 의한 보상할 금액을 결정합니다.
- ③ 피보험자가 다른 계약에 대하여 보험금 청구를 포기한 경우에도 회사의 제1항에 의한 지급보험금 결정에는 영향을 미치지 않습니다.

제6조(보상한도액)

회사가 이 특별약관에 관하여 지급할 보험금은 보험기간을 통하여 이 특별약관의 보험가입 금액을 한도로 합니다.

제7조(준용규정)

이 특별약관에 정하지 않는 사항은 보통약관을 따릅니다. 단, 이 특별약관에서는 보통약관에서 정한 제3조(보험금의 지급사유), 제4조(보험금 지급에 관한 세부 규정), 제5조(보험금을 지급하지 않는 사유)는 준용하지 않습니다.

7. 해외여행중중대사고로인한여행중단추가비용 특별약관

제1조(보상하는 손해)

회사는 피보험자가 보통약관 제3조(보험금의 지급사유)의 여행 도중에 아래에 정한 사유로 여행일정을 불가피하게 중단(축소)하고 귀국하게 되었을 경우 피보험자가 추가적으로 부담한 실제 비용을 이 특별약관에 따라 보험가입금액을 한도로 보상하여 드립니다.

1. 피보험자 및 여행 동반 가족이 상해 또는 질병으로 3일 이상 입원한 경우

【가족】

가족이라 함은 피보험자 본인의 배우자, 본인 또는 배우자의 부모, 본인 또는 배우자의 자녀, 본인의 며느리 및 사위를 말하며 각각의 정의는 아래와 같습니다.

1. 배우자: 법률상의 배우자 또는 사실혼 관계의 배우자 모두 포함합니다.
2. 부모(배우자의 부모): 양부모와 계부모를 포함합니다.
3. 자녀: 법률상의 혼인관계에서 출생한 자녀, 사실혼 관계에서 출생한 자녀, 계자를 말합니다.
4. 며느리/사위: 본인의 며느리 및 사위(계자녀의 배우자를 포함합니다.)를 말합니다.

2. 보험기간 내 피보험자의 3촌 이내의 친족 또는 여행 동반자의 사망

【여행 동반자】

여행 동반자라 함은 피보험자와 해외여행(여행사를 통한 패키지여행* 포함)을 함께 하는 모든 사람

* 여행사가 항공, 숙박, 여행지 등 모든 일정과 장소를 정하고 여행객은 정해진 일정대로 움직이는 여행 상품

3. 지진, 분화, 해일 또는 이와 비슷한 천재지변
4. 전쟁, 외국의 무력행사, 혁명, 내란, 사변, 폭동, 소요, 기타 이들과 유사한 사태

제2조(보상하는 손해의 범위)

회사가 보상하는 비용의 범위는 아래와 같습니다.

1. 피보험자가 여행중단 사유 발생 이전에 귀국항공 또는 선박 운임 비용을 미리 지급한 경우에 한하여 여행중단 사유 발생으로 여행을 중단하고 일정을 변경하여 귀국함으로써 미리 지급한 항공 또는 선박 운임 비용을 초과하여 피보험자에게 추가로 발생하는 항공 또는 선박 운임 비용
2. 피보험자가 여행중단 사유 발생으로 여행중단 후 귀국으로 인해 여행중단 사유 발생 이전에 미리 지급한 숙박비용을 초과하여 피보험자에게 추가로 발생하는 2박 이내의 숙박비용

제3조(보상하지 않은 손해)

회사는 아래의 사유를 원인으로 하여 생긴 손해는 보상하여 드리지 않습니다.

1. 피보험자의 고의로 발생한 보험사고. 다만, 피보험자가 심신상실 등으로 자유로운 의사결정을 할 수 없는 상태에서 자신을 해친 경우에는 보험금을 지급합니다.
2. 보험수익자의 고의로 발생한 보험사고. 다만, 그 보험수익자가 보험금의 일부 보험수익자인 경우에는 다른 보험수익자에 대한 보험금은 지급합니다.

3. 계약자의 고의로 발생한 보험사고

제4조(보험금 등 청구시 구비서류)

보험수익자 또는 계약자는 보험금을 청구할 때에는 다음 서류를 첨부하여 회사에 제출하여야 합니다.

1. 보험금 청구서(회사 양식)
2. 추가 비용에 대한 증빙서류: 사고발생 전·후의 항공권 또는 승선권 구입 영수증, 숙박비용 영수증(패키지여행일 경우 패키지여행 결제 영수증 및 패키지여행 안내 서류 등)
3. 신분증(주민등록증 또는 운전면허증 등 사진이 부착된 정부기관발행 신분증, 본인이 아닌 경우에는 본인의 인감증면서 또는 본인서명사실확인서 포함) 및 가족관계증명서
4. 사고증명서(진료비 계산서, 사망진단서, 입원치료확인서 등)
5. 기타 보험수익자(보험금을 받는 자)가 보험금 등의 수령에 필요하여 제출하는 서류

제5조(보험금의 분담)

- ① 이 계약에서 담보하는 위험과 같은 위험을 보장하는 다른 계약(공제계약을 포함합니다)이 있을 경우 각 계약에 대하여 다른 계약이 없는 것으로 하여 각각 산출한 보상책임액의 합계액이 손해액을 초과할 때에는 아래에 따라 손해를 보상합니다. 이 계약과 다른 계약이 모두 의무보험인 경우에도 같습니다.

【공제계약】

공제계약이란 공제 사업을 실시하는 경영주체와 공제 계약자 사이에 체결되는 계약을 의미합니다. 이때, 공제사업이란 공제의 명칭 하에 조합원이 공제부금을 납부하고, 조합원이 일정사고가 발생하는 경우 공제금을 지급하는 사업을 말합니다.

$$\text{손해액} \times \frac{\text{이 계약의 보상책임액}}{\text{다른 계약이 없는 것으로 하여 각각 계산한 보상책임액의 합계액}}$$

- ② 이 계약이 의무보험이 아니고 다른 의무보험이 있는 경우에는 다른 의무보험에서 보상되는 금액(피보험자가 가입을 하지 않은 경우에는 보상될 것으로 추정되는 금액)을 차감한 금액을 손해액으로 간주하여 제1항에 의한 보상할 금액을 결정합니다.
- ③ 피보험자가 다른 계약에 대하여 보험금 청구를 포기한 경우에도 회사의 제1항에 의한 지급보험금 결정에는 영향을 미치지 않습니다.

제6조(보상한도액)

회사가 이 특별약관에 관하여 지급할 보험금은 보험기간을 통하여 이 특별약관의 보험가입 금액을 한도로 합니다.

제7조(준용규정)

이 특별약관에 정하지 않는 사항은 보통약관을 따릅니다. 단, 이 특별약관에서는 보통약관에서 정한 제3조(보험금의 지급사유)는 준용하지 않습니다.

8. 항공기및수하물자연보상 특별약관

제1조(보상하는 손해)

회사는 피보험자가 보통약관 제3조(보험금의 지급사유)의 여행 도중에 유료승객으로서 정기항공편을 이용하던 중에 아래의 보험사고가 발생한 경우 이로 인하여 입은 손해를 이 특별약관에 따라 항공기및수하물자연보상 보험금으로 보상하여 드립니다.

1. 연결항공편이 결항되었으며 출발예정시각으로부터 4시간 내에 피보험자에게 대체적인 항공운송수단이 제공되지 못할 경우
2. 항공편이 4시간이상 지연, 취소되거나 또는 피보험자가 과적에 의해 탑승이 거부되어 출발 예정시간으로부터 4시간 내에 대체적인 수단이 제공되지 못하는 경우
3. 피보험자의 위탁수하물이 항공편의 예정된 도착시간으로부터 6시간이내에 도착하지 못하는 경우
4. 피보험자의 위탁수하물이 손실되거나 또는 피보험자가 목적지에 도착한 후 24시간 내에 등록된 위탁수하물이 피보험자에게 도착하지 못하는 경우(이 경우 해당 위탁수하물은 영구적으로 손실된 것으로 간주됩니다)

제2조(보상하는 손해의 범위)

회사는 보상하는 손해는 아래와 같습니다.

1. 제1조 제1호 또는 제2호의 경우 회사는 출발 또는 결항된 항공편에 대해 발생한 합리적으로 필요하며 유효한 아래의 비용
 - 가. 식사, 간식 또는 전화 통화
 - 나. 숙박비, 숙박시설에 대한 교통비, 수하물이 다른 항공편으로 출발한 경우 비상 의복 및 필수품의 구입비용. 다만, 숙박이 필요한 경우에 한합니다.
2. 제1조 제3호의 경우 비상 의복과 필수품의 구입에 소요되는 비용
3. 제1조 제4호의 경우 피보험자에 대해 의복과 필수품 등에 대하여 예정된 도착지에 도착 후 120시간 내에 발생한 비용

제3조(보상하지 않은 손해)

회사는 아래의 사유를 원인으로 하여 생긴 손해는 보상하여 드리지 않습니다.

1. 명시적 또는 실질적 형태의 정부의 육·해·공 군사력에 의한 선포 또는 비 선포된 전쟁 또는 이에 따르는 행위
2. 피보험자 또는 그 수혜자들에 의하거나 또는 이들을 위해 행해진 불법적인 행동
3. 교통수단의 조작자 또는 조종자로 종사하는 상황에서 발생한 손실
4. 세관 또는 여타 정부기관에 의한 압수 또는 보관조치
5. 피보험자가 수하물을 회수하는 데에 필요한 합리적인 노력을 행하지 않은 경우
6. 목적지에서 수하물 손실에 관련된 항공사 또는 관련 기관에 통보하고 재산손실보고를 취하지 않은 경우
7. 항공사 또는 그 지정자나 대리인에 대해 수하물을 포기하는 경우

제4조(보험금 등 청구시 구비서류)

- ① 계약자, 피보험자(또는 보험수익자)는 다음의 서류를 제출하고 보험금을 청구하여야 합니다.

1. 항공사로부터 발급받은 재산손실보고서로서 서명, 일자가 포함된 것
 2. 피보험자의 항공사 탑승권 사본
 3. 결항에 따르는 불편에 대한 보상의 경우 결항된 항공편, 일자, 항공편의 시간과 추가적으로 발생한 숙박 및 식사비용에 관련된 세부자료
 4. 비용 발생을 증빙하는 모든 영수증 관련자료
 5. 회사에서 손실 또는 불편발생에 대한 사실여부를 확인하는 데에 도움이 될 수 있는 추가정보
- ② 수하물의 손실 또는 지연의 경우 회사에 대해 다음의 정보를 제공해야 합니다.
1. 손실발생 경위에 대한 세부사항과 다음의 정보
 - 가. 손실의 발생일자
 - 나. 피보험자 성명
 - 다. 출발, 도착의 지점과 시간
 - 라. 항공사 명칭과 항공편 번호
 - 마. 수하물 손실발생관련 상황에 대한 세부정보
 2. 탑승권 또는 수하물 접수증 사본
 3. 발생 비용에 대한 완전한 세부정보와 보상이 요구되는 영수증 원본

제5조(보험금의 분담)

- ① 이 계약에서 담보하는 위험과 같은 위험을 보장하는 다른 계약(공제계약을 포함합니다)이 있을 경우 각 계약에 대하여 다른 계약이 없는 것으로 하여 각각 산출한 보상책임액의 합계액이 손해액을 초과할 때에는 아래에 따라 손해를 보상합니다. 이 계약과 다른 계약이 모두 의무보험인 경우에도 같습니다.

【공제계약】

공제계약이란 공제 사업을 실시하는 경영주체와 공제 계약자 사이에 체결되는 계약을 의미합니다. 이때, 공제사업이란 공제의 명칭 하에 조합원이 공제부금을 납부하고, 조합원이 일정사고가 발생하는 경우 공제금을 지급하는 사업을 말합니다.

$$\text{손해액} \times \frac{\text{이 계약의 보상책임액}}{\text{다른 계약이 없는 것으로 하여 각각 계산한 보상책임액의 합계액}}$$

- ② 이 계약이 의무보험이 아니고 다른 의무보험이 있는 경우에는 다른 의무보험에서 보상되는 금액(피보험자가 가입을 하지 않은 경우에는 보상될 것으로 추정되는 금액)을 차감한 금액을 손해액으로 간주하여 제1항에 의한 보상할 금액을 결정합니다.
- ③ 피보험자가 다른 계약에 대하여 보험금 청구를 포기한 경우에도 회사의 제1항에 의한 지급보험금 결정에는 영향을 미치지 않습니다.

제6조(보험금 등의 지급한도)

회사는 피보험자 1인당 이 특별약관 보험가입금액을 한도로 보험금을 지급합니다.

제7조(준용규정)

이 특별약관에 정하지 않은 사항은 보통약관을 따릅니다. 단, 이 특별약관에서는 보통약관에서 정한 제3조(보험금의 지급사유)는 준용하지 않습니다.

9. 해외여행중여권분실재발급비용 특별약관

제1조(보상하는 손해)

- ① 회사는 피보험자가 보통약관 제3조(보험금의 지급사유)의 여행 도중에 해외에서 여권을 분실하거나 도난당하여 재외공관에 여권분실신고를 하고 여행증명서(T/C : Travel Certification)를 발급받은 경우, 여행증명서 발급비용과 여권 재발급비용을 해외여행중여권분실재발급비용으로 보험수익자에게 지급하여 드립니다.
- ② 제1항의 여행증명서 발급비용 및 여권 재발급비용이란 여행증명서 및 여권 재발급에 관한 수수료로 「여권법」 제22조 제1항에서 정한 수수료 및 국제교류기여금을 합한 금액을 (다만, 사고당 보험가입금액을 한도로 합니다) 말하며 교통비 및 사진촬영비는 포함되지 않습니다.

제2조(보상하지 않은 손해)

- ① 회사는 다음 중 어느 한가지의 경우에 의하여 보험금 지급사유가 발생한 때에는 보험금을 드리지 아니합니다.
 1. 전쟁, 혁명, 내란, 사변, 테러, 폭동, 소요, 노동쟁의, 기타 이들과 유사한 사태로 생긴 손해에 대한 배상책임
 2. 지진, 분화, 홍수, 해일 또는 이와 비슷한 천재지변
 3. 핵연료 물질 또는 핵연료 물질에 의하여 오염된 물질의 방사성, 폭발성 그 밖의 유해한 특성에 의한 사고
 4. 위 제3호 이외의 방사선을 쬐는 것 또는 방사선 오염으로 인한 손해
- ② 회사는 아래의 사유로 인하여 생긴 손해는 보상하여 드리지 아니합니다.
 1. 피보험자의 고의로 발생한 보험사고
 2. 계약자의 고의로 발생한 보험사고
 3. 보험수익자의 고의로 발생한 보험사고. 다만, 그 보험수익자가 보험금의 일부 보험수익자인 경우에는 다른 보험수익자에 대한 보험금은 지급합니다.
 4. 피보험자에게 보험금이 지급되도록 하기 위하여 피보험자와 여행을 같이 하는 친족 또는 고용인이 고의로 일으킨 손해
 5. 압류, 징발, 몰수, 파괴 등 국가 또는 공공기관의 공권력행사. 단, 화재, 소방, 피난에 필요한 처리로 된 경우를 제외합니다.
 6. 선박승무원 및 항공승무원이 직무상 해외여행 중 여권을 분실 또는 도난당한 경우

제3조(보험금 등 청구시 구비서류)

계약자, 피보험자(또는 보험수익자)는 보험금을 청구할 때 다음의 서류를 첨부하여 회사에 제출하여야 합니다.

1. 보험금 청구서 (회사 양식)
2. 여행증명서(T/C : Travel Certification) (귀국 후 여권 재신청 등 사유로 여행증명서의 원본제출이 불가능한 경우, 해당 지방자치단체가 원본과 동일함을 증명한 사본 제출)
3. 재발급 받은 여권사본
4. 신분증(주민등록증 또는 운전면허증 등 사진이 부착된 정부기관발행 신분증. 본인이 아닌 경우에는 본인의 인감증명서 또는 본인서명사실확인서를 포함합니다.)
5. 여행증명서 발급비용 및 여권 재발급비용 증빙서류(영수증 등)

6. 기타 보험수익자가 보험금 등의 수령에 필요하여 제출하는 서류

제4조(보험금의 분담)

- ① 이 계약에서 담보하는 위험과 같은 위험을 보장하는 다른 계약(공제계약을 포함합니다)이 있을 경우 각 계약에 대하여 다른 계약이 없는 것으로 하여 각각 산출한 보상책임액의 합계액이 손해액을 초과할 때에는 아래에 따라 손해를 보상합니다. 이 계약과 다른 계약이 모두 의무보험인 경우에도 같습니다.

【공제계약】

공제계약이란 공제 사업을 실시하는 경영주체와 공제 계약자 사이에 체결되는 계약을 의미합니다. 이때, 공제사업이란 공제의 명칭 하에 조합원이 공제부금을 납부하고, 조합원이 일정사고가 발생하는 경우 공제금을 지급하는 사업을 말합니다.

$$\text{손해액} \times \frac{\text{이 계약의 보상책임액}}{\text{다른 계약이 없는 것으로 하여 각각 계산한 보상책임액의 합계액}}$$

- ② 이 계약이 의무보험이 아니고 다른 의무보험이 있는 경우에는 다른 의무보험에서 보상되는 금액(피보험자가 가입을 하지 않은 경우에는 보상될 것으로 추정되는 금액)을 차감한 금액을 손해액으로 간주하여 제1항에 의한 보상할 금액을 결정합니다.
- ③ 피보험자가 다른 계약에 대하여 보험금 청구를 포기한 경우에도 회사의 제1항에 의한 지급보험금 결정에는 영향을 미치지 않습니다.

제5조(보상한도액)

회사가 이 특별약관에 관하여 지급할 보험금은 보험기간을 통하여 이 특별약관의 보험가입 금액을 한도로 합니다.

제6조(준용규정)

이 특별약관에 정하지 않은 사항은 보통약관을 따릅니다. 단, 이 특별약관에서는 보통약관에서 정한 제3조(보험금의 지급사유)는 준용하지 않습니다.

제 3 절 제 도 성 특 별 약 관

1. 지정대리청구서비스 특별약관

제1조(적용대상)

이 특별약관은 계약자, 피보험자 및 보험수익자가 모두 동일한 보통약관 및 특별약관에 적용됩니다.

제2조(특별약관의 체결 및 소멸)

- ① 이 특별약관은 보험계약자의 청약과 보험회사의 승낙으로 부가되어집니다.(이하 보험계약자는 '계약자', 보험회사는 '회사'라 합니다)
- ② 제1조(적용대상)의 보험계약이 해지(解止) 또는 기타 사유에 의하여 효력을 가지지 않게 되는 경우에는 이 특별약관은 더 이상 효력을 가지지 않습니다.

제3조(지정대리청구인의 지정)

- ① 계약자는 보통약관 또는 특별약관에서 정한 보험금을 직접 청구할 수 없는 특별한 사정이 있을 경우를 대비하여 계약체결시 또는 계약체결 이후 다음 중 어느 하나에 해당하는 자 중 1인을 보험금의 대리청구인(이하, '지정대리청구인'이라 합니다)으로 지정(제4조(지정대리청구인의 변경지정)에 의한 변경지정을 포함합니다)할 수 있습니다. 다만, 지정대리청구인은 보험금 청구 시에도 다음 중 어느 하나에 해당하여야 합니다.
 1. 피보험자와 동거하거나 피보험자와 생계를 같이 하고 있는 피보험자의 가족관계등록부상 또는 주민등록상의 배우자
 2. 피보험자와 동거하거나 피보험자와 생계를 같이 하고 있는 피보험자의 3촌 이내의 친족(「민법」 제777조)
- ② 제1항에도 불구하고, 지정대리청구인이 지정된 이후에 제1조(적용대상)의 보험수익자가 변경되는 경우에는 이미 지정된 지정대리청구인의 자격은 자동적으로 상실된 것으로 봅니다.

제4조(지정대리청구인의 변경지정)

계약자는 다음의 서류를 제출하고 지정대리청구인을 변경 지정할 수 있습니다. 이 경우 회사는 변경 지정을 서면으로 알리거나 보험증권의 뒷면에 기재하여 드립니다.

1. 지정대리청구인 변경신청서(회사양식)
2. 보험증권
3. 지정대리청구인의 주민등록등본, 가족관계등록부(기본증명서 등)
4. 신분증(주민등록증 또는 운전면허증 등 사진이 부착된 정부기관 발행 신분증, 본인이 아닌 경우에는 본인의 인감증명서 또는 본인서명사실확인서 포함)

제5조(보험금 지급 등의 절차)

- ① 지정대리청구인은 제6조(보험금의 청구)에 정한 구비서류 및 제1조(적용대상)의 보험수익자가 보험금을 직접 청구할 수 없는 특별한 사정이 있음을 증명하는 서류를 제출하고 회사의 승낙을 얻어 제1조(적용대상)의 보험수익자의 대리인으로서 보험금(사망보험금

제외)을 청구하고 수령할 수 있습니다.

- ② 회사가 보험금을 지정대리청구인에게 지급한 경우에는 그 이후 보험금 청구를 받더라도 회사는 이를 지급하지 않습니다.

제6조(보험금의 청구)

지정대리청구인은 회사가 정하는 방법에 따라 다음의 서류를 제출하고 보험금을 청구하여야 합니다.

1. 청구서(회사양식)
2. 사고증명서
3. 신분증(주민등록증 또는 운전면허증 등 사진이 부착된 정부기관 발행 신분증, 본인이 아닌 경우에는 본인의 인감증명서 또는 본인서명사실확인서 포함)
4. 피보험자 및 지정대리청구인의 가족관계등록부(가족관계증명서) 및 주민등록등본
5. 기타 지정대리청구인이 보험금 등의 수령에 필요하여 제출하는 서류

제7조(준용규정)

이 특별약관에 정하지 않은 사항은 보통약관 및 해당 특별약관을 따릅니다.

2. 장애인전용보험전환 특별약관

제1조(특별약관의 적용범위)

- ① 이 특별약관은 보험회사(이하 '회사'라 합니다)가 정한 방법에 따라 보험계약자(이하 '계약자'라 합니다)가 청약(講約)하고 회사가 승낙(承諾)함으로써 다음 각 호의 조건을 모두 만족하는 보험계약(이하 '전환대상계약'이라 합니다)에 대하여 장애인전용보험으로 전환을 청약하는 경우에 적용합니다.

1. 「소득세법」 제59조의4(특별세액공제) 제1항 제2호에 따라 보험료가 특별세액공제의 대상이 되는 보험

【「소득세법」 제59조의4(특별세액공제)】

- ① 근로소득이 있는 거주자(일용근로자는 제외한다. 이하 이 조에서 같다)가 해당 과세기간에 만기에 환급되는 금액이 납입보험료를 초과하지 아니하는 보험의 보험계약에 따라 지급하는 다음 각 호의 보험료를 지급한 경우 그 금액의 100분의 12(제1호의 경우에는 100분의 15)에 해당하는 금액을 해당 과세기간의 종합소득산출세액에서 공제한다. 다만, 다음 각 호의 보험료별로 그 합계액이 각각 연 100만원을 초과하는 경우 그 초과하는 금액은 각각 없는 것으로 한다.

1. 기본공제대상자 중 장애인을 피보험자 또는 수익자로 하는 장애인전용보험으로서 대통령령으로 정하는 장애인전용보장성보험료
2. 기본공제대상자를 피보험자로 하는 대통령령으로 정하는 보험료(제1호에 따른 장애인전용보장성보험료는 제외한다)

【「소득세법 시행령」 제118조의4(보험료세액공제)】

- ① 법 제59조의4제1항제1호에서 "대통령령으로 정하는 장애인전용보장성보험료"란 제2

항 각 호에 해당하는 보험·공제로서 보험·공제 계약 또는 보험료·공제료 납입영수증에 장애인전용 보험·공제로 표시된 보험·공제의 보험료·공제료를 말한다.

- ② 법 제59조의4제1항제2호에서 "대통령령으로 정하는 보험료"란 다음 각 호의 어느 하나에 해당하는 보험·보증·공제의 보험료·보증료·공제료 중 기획재정부령으로 정하는 것을 말한다.
1. 생명보험
 2. 상해보험
 3. 화재·도난이나 그 밖의 손해를 담보하는 가계에 관한 손해보험
 4. 「수산업협동조합법」, 「신용협동조합법」 또는 「새마을금고법」에 따른 공제
 5. 「군인공제회법」, 「한국교직원공제회법」, 「대한지방행정공제회법」, 「경찰공제회법」 및 「대한소방공제회법」에 따른 공제
 6. 주택 임차보증금의 반환을 보증하는 것을 목적으로 하는 보험·보증. 다만, 보증대상 임차보증금이 3억원을 초과하는 경우는 제외한다.

【「소득세법 시행규칙」 제61조의3(공제대상보험료의 범위)】

영 제118조의4제2항 각 호 외의 부분에서 "기획재정부령으로 정하는 것"이란 만기에 환급되는 금액이 납입보험료를 초과하지 아니하는 보험으로서 보험계약 또는 보험료납입영수증에 보험료 공제대상임이 표시된 보험의 보험료를 말한다.

2. 모든 피보험자 또는 모든 보험수익자가 「소득세법 시행령」 제107조(장애인의 범위) 제1항에서 규정한 장애인인 보험

【「소득세법 시행령」 제107조(장애인의 범위)에서 규정한 장애인】

1. 「장애인복지법」에 따른 장애인 및 「장애아동 복지지원법」에 따른 장애아동 중 기획재정부령으로 정하는 사람
2. 「국가유공자 등 예우 및 지원에 관한 법률」에 의한 상이자 및 이와 유사한 사람으로서 근로능력이 없는 사람
3. 제1호 및 제2호 외에 항시 치료를 요하는 중증환자

【「소득세법 시행규칙」 제54조(장애아동의 범위 등)】

영 제107조제1항제1호에서 "기획재정부령으로 정하는 사람"이란 「장애아동 복지지원법」 제21조 제1항에 따른 발달재활서비스를 지원받고 있는 사람을 말한다.

【이 특별약관을 적용할 수 없는 사례 예시 1】

전환대상계약의 피보험자 1인은 비장애인이고 보험수익자 2인 중 한명은 비장애인, 한명은 장애인인 경우

⇒ 모든 보험수익자가 장애인이 아니므로 이 특별약관을 적용할 수 없습니다.

【이 특별약관을 적용할 수 없는 사례 예시 2】

전환대상계약의 보험수익자 1인은 비장애인이고 피보험자 2인 중 한명은 비장애인, 한명은 장애인인 경우

⇒ 모든 피보험자가 장애인이 아니므로 이 특별약관을 적용할 수 없습니다.

【이 특별약관을 적용할 수 없는 사례 예시 3】

전환대상계약의 피보험자는 비장애인이고 보험수익자가 법정상속인(장애인)인 경우
 ⇒ 현재 법정상속인이 장애인이라고 하더라도 이 특별약관을 적용할 수 없습니다. 장애인전용보험으로 전환을 원할 경우 수익자 지정이 필요합니다.

- ② 전환대상계약이 해지(解止) 또는 기타 사유로 효력이 없게 된 경우 또는 전환대상계약이 제1항에서 정한 조건을 만족하지 않게 된 경우 이 특별약관은 그 때부터 효력이 없습니다.
- ③ 제2조(제출서류) 제1항에 따라 제출된 장애인증명서상 장애예상기간(또는 장애기간)이 종료된 경우에는 제3조(장애인전용보험으로의 전환) 제1항에도 불구하고 이 특별약관은 그 때부터 효력이 없습니다.
- ④ 이 특별약관의 계약자는 전환대상계약의 계약자와 동일하여야 합니다.

제2조(제출서류)

- ① 이 특별약관에 가입하고자 하는 계약자는 모든 피보험자 또는 모든 보험수익자의 「소득세법 시행규칙」 별지 제38호 서식에 의한 장애인증명서의 원본 또는 사본(이하, '장애인증명서'라 합니다)을 제출하여 제1조(특별약관의 적용범위) 제1항 제2호에서 정한 조건에 해당함을 회사에 알려야 합니다.
- ② 제1항에도 불구하고 「국가유공자 등 예우 및 지원에 관한 법률」에 따른 상이자의 증명을 받은 사람 또는 「장애인복지법」에 따른 장애인등록증을 발급받은 사람에 대해서는 해당 증명서·장애인등록증의 사본이나 그 밖의 장애 사실을 증명하는 서류를 제출하는 경우에는 제1항의 장애인증명서는 제출하지 않을 수 있습니다.
- ③ 장애인으로서 그 장애기간이 기재된 장애인증명서를 제1항에 따라 회사에 제출한 때에는 그 장애기간 동안은 이를 다시 제출하지 않을 수 있습니다.
- ④ 제1항에 따라 제출한 장애인증명서의 장애기간이 변경되는 경우 계약자는 이를 회사에 알리고 변경된 장애기간이 기재된 장애인증명서를 제출하여야 합니다.

제3조(장애인전용보험으로의 전환)

- ① 회사는 이 특별약관이 부가된 전환대상계약을 「소득세법」 제59조의4(특별세액공제) 제1항 제1호에 해당하는 장애인전용보험으로 전환하여 드립니다.
- ② 제1항에 따라 전환대상계약이 장애인전용보험으로 전환된 후부터 납입된 전환대상계약 보험료는 보험료 납입영수증에 장애인전용 보장성보험료로 표시됩니다.

【예시】

2019년 1월 15일에 전환대상계약에 가입한 계약자가 2019년 6월 1일에 이 특별약관을 청약하고 회사가 승낙하여 전환대상계약이 장애인전용보험으로 전환된 경우, 이 특별약관을 청약하기 전(2019년 1월 15일~ 2019년 5월 31일)에 납입된 보험료는 당해년도 보험료 납입영수증에 장애인전용 보장성 보험료로 표시되지 않고 특별세액공제 대상에 포함되지 않으며, 장애인전용보험으로 전환된 이후(2019년 6월 1일 ~ 2019년 12월 31일) 납입된 보험료만 2019년 특별세액공제 대상이 됩니다.

- ③ 제2항에도 불구하고, 전환대상계약이 장애인전용보험으로 전환된 당해 연도에 제4조(전환 취소)에 따라 전환을 취소하는 경우에는 당해 연도에 납입한 모든 전환대상계약보험료가 보험료 납입영수증에 장애인 전용 보장성보험료로 표시되지 않습니다. 다만, 제2조

(제출서류) 제1항에 따라 제출된 장애인증명서상 장애예상기간(또는 장애기간)이 종료됨에 따라 제1조(특별약관의 적용범위) 제1항 제2호에서 정한 조건을 만족하지 않게 된 경우에는 이 조항이 적용되지 않습니다.

【예시】

2019년 1월 15일에 전환대상계약에 가입한 계약자가 2019년 6월 1일에 이 특별약관을 청약하고 회사가 승낙하여 전환대상계약이 장애인전용보험으로 전환되었으나 2019년 12월 1일에 전환을 취소한 경우, 이 전환대상계약에 납입된 모든 보험료는 당해 연도 보험료 납입영수증에 장애인전용 보장성 보험료로 표시되지 않으며 「소득세법」에 따라 보험료의 100분의 15에 해당하는 금액이 종합소득산출세액에서 공제되지 않습니다.

- ④ 전환대상계약에 이 특별약관이 부가된 이후 제4조(전환 취소)에 따라 전환을 취소한 경우 또는 전환대상계약이 제1조(특별약관의 적용범위) 제1항 제2호에서 정한 조건을 만족하지 않아 이 특별약관의 효력이 없어진 경우, 해당 전환대상계약에는 이 특별약관을 다시 부가할 수 없습니다. 다만, 제2조(제출서류) 제1항에 따라 제출된 장애인증명서상 장애예상기간(또는 장애기간)이 종료됨에 따라 전환대상계약이 제1조(특별약관의 적용범위) 제1항 제2호에서 정한 조건을 만족하지 않게 된 경우에는 이 조항이 적용되지 않습니다.

제4조(전환 취소)

계약자는 전환대상계약에 대하여 장애인전용보험으로의 전환을 취소할 수 있으며, 이 경우 전환취소 신청서를 회사에 제출하여야 합니다.

제5조(준용규정)

- ① 이 특별약관에서 정하지 않은 사항에 대하여는 전환대상계약 약관, 「소득세법」 등 관련 법규에서 정하는 바에 따릅니다.
 ② 「소득세법」 등 관련법규가 제·개정 또는 폐지되는 경우 변경된 법령을 따릅니다.

3. 단체계약 특별약관

제1조(계약의 적용범위)

- ① 피보험자가 다음 중 한가지의 단체에 소속되어야 하며, 단체를 대표하여 계약자로 된 자가 단체보험 계약상의 모든 권리, 의무를 행사할 수 있어야 합니다.
1. 제1종 단체
동일한 회사, 사업장, 관공서, 국영기업체, 조합 등 5인 이상의 근로자를 고용하고 있는 단체. 다만, 사업장, 직제, 직종 등으로 구분되어 있는 경우의 단체소속 여부는 관련법규 등에서 정하는 바에 따릅니다.
 2. 제2종 단체
비영리법인단체 또는 변호사회, 의사회 등 동업자단체로서 5인 이상의 구성원이 있는 단체
 3. 제3종 단체
그밖에 단체의 구성원을 확정시킬 수 있고 계약의 일괄적인 관리가 가능한 단체로

서 5인 이상의 구성원이 있는 단체

- ② 제1항의 대상단체에 소속된 자로서 동일한 보험계약을 체결한 5인 이상의 피보험자로 피보험단체를 구성하여야 하며, 단체 구성원의 일부만을 대상으로 가입하는 경우에는 다음의 조건을 모두 충족하여야 합니다.
 1. 단체의 내규에 의한 복지제도로써 노사합의에 의하며, 보험료의 일부를 단체 또는 단체의 대표자가 부담하여야 합니다.
 2. 제1항 제2호 및 제3호에 해당하는 단체는 내규에 의해 단체의 대표자와 보험회사가 협정에 의해 체결하여야 합니다.

제2조(「상법」 제735조의3 적용)

- ① 제1조(계약의 적용 범위)의 단체가 피보험자를 확정할 수 있고 계약의 일괄적 관리가 가능하며, 규약에 따라 계약을 체결하는 경우 피보험자의 서면에 의한 동의를 얻지 않아도 되며, 계약자에게만 보험증권을 드릴 수 있습니다.
- ② 제1항의 규약은 보험의 종류 및 일괄 가입에 관한 사항이 포함되어야 하며, 동의 또는 협의를 통하여 피보험자들의 의사가 규약에 반영될 수 있어야 합니다. 또한, 보험수익자를 계약자 등 피보험자의 이해에 반하는 자로 지정하는 경우에는 해당 내용이 규약에 반영되어야 하며, 반영되지 않은 경우에는 별도 피보험자의 동의를 받아야 합니다.
- ③ 회사는 계약자를 통해 단체의 규약이 제2항을 충족하고 있는지 확인을 해야 하며, 계약자는 이에 협조하여야 합니다.

제3조(단체요율의 적용)

- ① 제1조(계약의 적용 범위)의 단체는 단체요율을 적용할 수 있습니다. 다만, 제3종 단체는 구성원이 명확하고 위험의 동질성이 확보되어야 합니다.
- ② 단체 구성원의 일부만을 대상으로 가입하는 경우에는 대상단체의 위험과 피보험단체의 위험의 동질성이 유지되어야 합니다.

제4조(피보험자의 증가, 감소 또는 교체)

- ① 계약을 맺은 후 피보험자를 증가, 감소 또는 교체하고자 하는 경우에는 계약자 또는 피보험자는 지체없이 서면으로 그 사실을 회사에 알리고 회사의 승인을 받아야 합니다.
- ② 이 계약기간 중 피보험자 감소의 경우는 당해 피보험자의 계약은 해지된 것으로 하며 새로이 증가 또는 교체되는 피보험자의 보험기간은 이 계약의 남은 보험기간으로 하고, 이로 인하여 발생하는 추가 또는 환급보험료는 일단위로 계산하여 받거나 돌려 드립니다.
- ③ 회사는 계약자 또는 피보험자가 제1항을 위반하였을 경우에 새로이 증가 또는 교체되는 해당 피보험자에 대하여는 보상하여 드리지 않습니다.
- ④ 제1항에 따라 피보험자가 교체되는 경우에는 피보험자 교체 전 계약과 동일한 보장조건 및 인수기준에 따라 가입될 수 있으며, 피보험자 교체시점부터 잔여 보험기간(피보험자 교체 전 계약의 보험기간 만료일)까지 보상하여 드립니다.

제5조(개별계약으로의 전환)

- ① 피보험자가 퇴직 등의 사유로 인하여 피보험단체에서 탈퇴하는 경우 피보험자가 보험료의 일부를 부담한 경우에 한하여 탈퇴일로부터 1개월 이내에 계약자 또는 피보험자는 회사의 승낙을 얻어 개별계약으로 전환할 수 있으며, 이 경우 피보험자는 개별계약의 계약자가 됩니다.

- ② 제1항에 따라 개별계약으로 전환시에는 전환 후 피보험자의 보험기간은 이 계약의 남은 기간으로 하고, 이로 인하여 발생하는 추가 또는 환급되는 보험료는 보험료 및 해약환급금 산출방법서에서 정한 바에 따라 일단위로 계산하여 받거나 돌려 드립니다.

제6조(보험증권의 발급)

- ① 회사는 계약자에게 보험증권을 드려야 하고, 그 약관의 주요한 내용을 알려드립니다.
 ② 계약자의 요청이 있을 경우, 개별 피보험자에게는 가입증명서를 발급하여 드립니다.

제7조(적용상의 특칙)

계약자가 아닌 단체의 소속원이 보험료 전부 또는 일부를 부담하는 경우에는 그 소속원이 계약자로서의 권리를 행사할 수 있습니다.

제8조(준용규정)

이 특별약관에 정하지 않은 사항은 보통약관 및 해당 특별약관을 따릅니다.

4. 단체계약 보험료정산 추가특별약관

제1조(보험료의 정산)

- ① 회사는 3. 단체계약 특별약관 제4조(피보험자의 증가, 감소 또는 교체) 제2항에도 불구하고 이 추가특별약관에 따라 보험료를 정산합니다.
 ② 회사는 3. 단체계약 특별약관 제4조(피보험자의 증가, 감소 또는 교체) 제3항과 관계없이 보험료가 정산되기 이전일지라도 새로이 증가 또는 교체된 피보험자에 대해 생긴 손해를 보상하여 드립니다.

제2조(피보험자의 명부)

계약자는 항상 피보험자 명부를 비치하여 회사가 열람을 요구할 경우에는 이에 따라야 합니다.

제3조(보험료의 정산기간)

계약자는 매월, 매3개월, 매6개월 또는 기타 회사가 승인한 기간(보험기간 종료 후도 포함합니다) 중 어느 하나의 것으로 보험료를 정산하기로 약정하고, 이 기간을 보험료 정산기간이라 합니다.

제4조(예치보험료)

- ① 예치보험료는 계약을 체결한 날 이전 1개월 동안 1일 평균인원수에 정해진 보험요율을 적용하여 계산하거나 또는 회사와 계약자가 협의한 금액으로 합니다. 단, 보험가입 시점에 피보험자의 명부를 확정할 수 있는 경우에는 피보험자 명부에 따라 산출합니다.
 ② 계약자는 계약 체결 시 제1항에 따라 산출된 예치보험료를 회사에 납부하여야 합니다.
 ③ 제1항 및 제2항에도 불구하고 회사는 과거 6개월간 있어 월평균 보험계약건수가 25건 이상이고, 월평균보험료가 500만원 이상인 계약자에 한해서는 예치보험료의 산정 및 수

납 없이 보험료정산특별약정서에서 정한 바에 따라 상호 정산할 수 있습니다. 이 경우 보험료가 납입되기 전이라도 보험증권상의 보험기간의 시작일로부터 회사의 책임이 개시됩니다.

제5조(보험료의 정산방법)

보험료는 피보험자의 증감을 기초로 하여 다음과 같이 정산합니다.

1. 계약자는 매월 10일(또는 계약체결 시 계약자와 회사가 약정한 날)까지 전월말까지의 피보험자수에 관한 서류를 회사에 제출하여야 합니다. 그러나 계약이 효력 상실 또는 해지된 경우에는 효력상실 또는 해지일까지의 보험료를 확정하기 위하여 필요한 서류를 효력 상실 또는 해지 즉시 회사에 제출하여야 합니다.
2. 회사는 보험기간 중이나 보험기간 만료 후 보험료를 산출하기 위하여 필요하다고 인정될 경우에는 계약자의 서류를 열람할 수 있습니다.
3. 회사는 보험기간 만료와 동시에 제1호에 의한 피보험자 수에 따라 산출된 확정보험료와 계약을 체결할 때 정한 예치보험료를 비교하여 그 차액을 정산하거나, 보험료 특별약정서에서 정한 바에 따라 상호 정산할 수 있습니다.
4. 제1호에도 불구하고, 계약자와 협의를 통해 피보험자수에 관한 서류 제출 주기를 변경할 수 있습니다.

제6조(준용규정)

이 추가특별약관에 정하지 않은 사항은 보통약관 및 해당 특별약관을 따릅니다.

5. 보험기간 설정에 관한 특별약관

제1조(적용범위)

이 특별약관은 3. 단체계약 특별약관 제4조(피보험자의 증가, 감소 또는 교체) 제2항에도 불구하고, 새로이 증가되는 피보험자의 보험기간을 정하는 경우에 적용합니다.

제2조(보험기간)

이 특별약관에 따라 계약기간 중에 새로이 증가된 피보험자의 보험기간은 계약자가 요청하는 기간으로 합니다.

제3조(보험료의 납입)

- ① 계약자는 새로이 증가된 피보험자에 대하여 일단위로 계산된 추가보험료를 납입하여야 합니다.
- ② 새로이 증가된 피보험자의 보험기간이 시작된 후라도 다른 약정이 없으면 추가 보험료를 받기 전에 생긴 손해는 보상하여 드리지 않습니다.

제4조(준용규정)

이 특별약관에 정하지 않은 사항은 보통약관 및 3. 단체계약 특별약관을 따릅니다.

6. 해외여행 포괄계약 특별약관

제1조(계약의 적용범위)

이 특별약관은 특정기간을 계약기간으로 하여 동기간에 계약자가 통지한 피보험자의 여행을 회사가 제3조(해외여행자의 통지)의 통지조건에 따라 포괄적으로 보장하는 계약에 대하여 적용합니다.

- 계약자 : ① 관광진흥법 및 동법 시행령에 따라 등록된 일반여행업자 및 국외여행업자
 ② 3. 단체계약 특별약관 제1조(계약의 적용범위) 제1항에서 정한 1,2,3종 단체의 대표
 ③ 국제협력 업무를 수행하는 사업자
- 피보험자 : ① 여행업자가 알선, 주최한 해외여행자
 ② 1,2,3종 단체 소속의 해외여행자, 해외주제원 및 장기체류자
 ③ 국제협력 업무수행 사업자가 파견하는 해외여행자 또는 초청 연수생

제2조(보험료)

- ① 계약 체결 시 계약자는 보험계약기간 중의 예상 여행자수 및 보험가입조건을 회사에 제출하여야 하며 동 조건 등에 따라 산출된 추정보험료를 납입하여야 합니다.
- ② 회사는 제3조(해외여행자의 통지)에 의해 통지된 내용에 따라 실제보험료를 산출한 후 보험기간 종료 후 7일 이내에 제1항의 추정보험료의 차액을 받거나 돌려 드립니다.

제3조(해외여행자의 통지)

- ① 계약자 또는 이들의 대리인은 피보험자의 청약사항을 인터넷, 팩스, 기타 통신수단 및 서면 등으로 통지하여야 합니다.
- ② 계약자와의 협의에 의하여 통지시기를 다음 중 하나로 정할 수 있습니다.
 - 매주 □, 매월 □, 기타 □ ()
 이 경우 회사는 통지이전일지라도 새로이 증가 또는 교체된 피보험자에 대해 생긴 손해를 보상하여 드립니다.

제4조(중복계약체결 확인의무)

- ① 회사는 실손의료보험계약을 모집하는 경우에는 보험 모집 전에 보험계약자가 되려는 자의 동의를 모집하고자 하는 보험계약과 동일한 위험을 보장하는 보험계약을 체결하고 있는지를 확인하여야 합니다.
- ② 위 제1항에 따른 확인 결과를 피보험자가 되려는 자가 다른 실손의료보험계약의 피보험자로 되어 있는 경우에는 보험금 비례분담 등 보상금 지급에 관한 세부사항을 안내하여야 합니다.
- ③ 위 제1항 및 제2항에도 불구하고 다음 각 호의 경우는 중복계약체결의 확인의무를 제외합니다.
1. 민간법인 또는 단체가 정관이나 그 밖의 규약에 따라 체결하는 단체보험계약
 2. 여행 중 발생한 위험을 보장하는 보험계약으로서 「관광진흥법」 제4조에 따라 등록된 여행업자가 일괄 체결하는 보험계약
 3. 국외여행, 연수 또는 유학 등 국외체류 중 발생한 위험을 보장하는 보험계약

제5조(적용상의 특칙)

이 특별약관에서는 보통약관 제21조(계약내용의 변경 등) 제1항 제4호를 적용하지 않으며 회사는 계약자에게만 보험증권을 드립니다. 계약자가 아닌 단체의 소속원이 보험료 전부 또는 일부를 부담하는 경우에는 그 소속원이 계약자로서의 권리를 행사할 수 있습니다.

제6조(준용규정)

이 특별약관에 정하지 않은 사항은 보통약관을 따릅니다.

7. 후유장해보험금만의 지급 특별약관

제1조(보상하는 손해)

보험회사는 보통약관 제3조(보험금의 지급사유)에도 불구하고 후유장해보험금만을 지급합니다.

제2조(준용규정)

이 특별약관에 정하지 않은 사항은 보통약관을 따릅니다.

8. 적용환율 특별약관

제1조(보험금 지급기준)

보험금은 지급일의 하나은행 1차고시 전신환대고객매도율로 환산한 원화로 지급하여 드립니다.

제2조(준용규정)

이 특별약관에 정하지 않은 사항은 보통약관을 따릅니다.

9. 제재위반부담보 특별약관

보험회사는 담보, 보험금, 보상의 제공 또는 그러한 혜택을 제공함으로써 UN 결의안, 무역/경제 제재, EU나 영국 또는 미국의 법률이나 규정에 의한 제재나 금지 또는 제한을 받게 될 경우에는, 보험금을 지급하거나 어떤 혜택을 제공할 책임이 없습니다.

【별표1】 장애분류표

① 총칙

1. 장애의 정의

- 1) '장애'라 함은 상해 또는 질병에 대하여 치유된 후 신체에 남아 있는 영구적인 정신 또는 육체의 훼손상태 및 기능상실 상태를 말한다. 다만, 질병과 부상의 주증상과 합병증상 및 이에 대한 치료를 받는 과정에서 일시적으로 나타나는 증상은 장애에 포함되지 않는다.
- 2) '영구적'이라 함은 원칙적으로 치유하는 때 장래 회복할 가망이 없는 상태로서 정신적 또는 육체적 훼손상태임이 의학적으로 인정되는 경우를 말한다.
- 3) '치유된 후'라 함은 상해 또는 질병에 대한 치료의 효과를 기대할 수 없게 되고 또한 그 증상이 고정된 상태를 말한다.
- 4) 다만, 영구히 고정된 증상은 아니지만 치료 종결 후 한시적으로 나타나는 장애에 대하여는 그 기간이 5년 이상인 경우 해당 장애지급률의 20%를 장애지급률로 한다.
- 5) 위 4)에 따라 장애지급률이 결정되었으나 그 이후 보장받을 수 있는 기간(계약의 효력이 없어진 경우에는 보험기간이 10년 이상인 계약은 상해 발생일 또는 질병의 진단확정일부터 2년 이내로 하고, 보험기간이 10년 미만인 계약은 상해 발생일 또는 질병의 진단확정일부터 1년 이내)에 장애상태가 더 악화된 때에는 그 악화된 장애상태를 기준으로 장애지급률을 결정한다.

2. 신체부위

'신체부위'라 함은 ① 눈 ② 귀 ③ 코 ④ 씹어먹거나 말하는 기능 ⑤ 외모 ⑥ 척추(등뼈) ⑦ 체간골 ⑧ 팔 ⑨ 다리 ⑩ 손가락 ⑪ 발가락 ⑫ 흉·복부장기 및 비뇨생식기 ⑬ 신경계. 정신행동의 13개 부위를 말하며, 이를 각각 동일한 신체부위라 한다. 다만, 좌·우의 눈, 귀, 팔, 다리, 손가락, 발가락은 각각 다른 신체부위로 본다.

3. 기타

- 1) 하나의 장애가 관찰 방법에 따라서 장애분류표상 2가지 이상의 신체부위에서 장애로 평가되는 경우에는 그 중 높은 지급률을 적용한다.
- 2) 동일한 신체부위에 2가지 이상의 장애가 발생한 경우에는 합산하지 않고 그중 높은 지급률을 적용함을 원칙으로 한다. 그러나 각 신체부위별 판정기준에서 별도로 정한 경우에는 그 기준에 따른다.
- 3) 하나의 장애가 다른 장애와 통상 파생하는 관계에 있는 경우에는 그중 높은 지급률만을 적용하며, 하나의 장애로 둘 이상의 파생장애가 발생하는 경우 각 파생장애의 지급률을 합산한 지급률과 최초 장애의 지급률을 비교하여 그 중 높은 지급률을 적용한다.
- 4) 의학적으로 뇌사판정을 받고 호흡기능과 심장박동기능을 상실하여 인공심박동기 등 장치에 의존하여 생명을 연장하고 있는 뇌사상태는 장애의 판정대상에 포함되지 않는다. 다만, 뇌사판정을 받은 경우가 아닌 식물인간상태(의식이 전혀 없고 사지의 자발적인 움직임이 불가능하여 일상생활에서 항시 간호가 필요한 상태)는 각 신체부위별 판정기준에 따라 평가한다.
- 5) 장애진단서에는 ① 장애진단명 및 발생시기 ② 장애의 내용과 그 정도 ③ 사고와의 인

과관계 및 사고의 관여도 ④ 향후 치료의 문제 및 호전도를 필수적으로 기재해야 한다. 다만, 신경계·정신행동 장애의 경우 ① 개호(장애로 혼자서 활동이 어려운 사람을 곁에서 돌보는 것) 여부 ② 객관적 이유 및 개호의 내용을 추가로 기재하여야 한다.

2 장해분류별 판정기준

1. 눈의 장애

가. 장애의 분류

장애의 분류	지급률(%)
1) 두 눈이 멀었을 때	100
2) 한 눈이 멀었을 때	50
3) 한 눈의 교정시력이 0.02 이하로 된 때	35
4) 한 눈의 교정시력이 0.06 이하로 된 때	25
5) 한 눈의 교정시력이 0.1 이하로 된 때	15
6) 한 눈의 교정시력이 0.2 이하로 된 때	5
7) 한 눈의 안구(눈동자)에 뚜렷한 운동장애나 뚜렷한 조절기능장애를 남긴 때	10 5
8) 한 눈에 뚜렷한 시야장애를 남긴 때	10
9) 한 눈의 눈꺼풀에 뚜렷한 결손을 남긴 때	5
10) 한 눈의 눈꺼풀에 뚜렷한 운동장애를 남긴 때	

나. 장애판정기준

- 1) 시력장애의 경우 공인된 시력검사표에 따라 최소 3회 이상 측정한다.
- 2) '교정시력'이라 함은 안경(콘택트렌즈를 포함한 모든 종류의 시력 교정수단)으로 교정한 원거리 최대교정시력을 말한다. 다만, 각막이식술을 받은 환자인 경우 각막이식술 이전의 시력상태를 기준으로 평가한다.
- 3) '한 눈이 멀었을 때'라 함은 안구의 적출은 물론 명암을 가리지 못하거나('광각무') 겨우 가릴 수 있는 경우('광각유')를 말한다.
- 4) '한눈의 교정시력이 0.02이하로 된 때'라 함은 안전수동(Hand Movement)^{주1)}, 안전수지(Finger Counting)^{주2)} 상태를 포함한다.
 - ※ 주1) 안전수동: 물체를 감별할 정도의 시력상태가 아니며 눈앞에서 손의 움직임을 식별할 수 있을 정도의 시력상태
 - 주2) 안전수지: 시표의 가장 큰 글씨를 읽을 수 있는 정도의 시력은 아니나 눈 앞 30cm 이내에서 손가락의 개수를 식별할 수 있을 정도의 시력상태
- 5) 안구(눈동자) 운동장애의 판정은 질병의 진단 또는 외상 후 1년 이상이 지난 뒤 그 장애 정도를 평가한다.
- 6) '안구(눈동자)의 뚜렷한 운동장애'라 함은 아래의 두 경우 중 하나에 해당하는 경우를 말한다.
 - 가) 한 눈의 안구(눈동자)의 주시야(머리를 움직이지 않고 눈만을 움직여서 볼 수 있는 범위)의 운동범위가 정상의 1/2 이하로 감소된 경우

- 나) 중심 20도 이내에서 복시(물체가 둘로 보이거나 겹쳐 보임)를 남긴 경우
- 7) '안구(눈동자)의 뚜렷한 조절기능장애'라 함은 조절력이 정상의 1/2 이하로 감소된 경우를 말한다. 다만, 조절력의 감소를 무시할 수 있는 50세 이상(장애진단시 연령 기준)의 경우에는 제외한다.
 - 8) '뚜렷한 시야 장애'라 함은 한 눈의 시야 범위가 정상시야 범위의 60% 이하로 제한된 경우를 말한다. 이 경우 시야검사는 공인된 시야검사방법으로 측정하며, 시야장애 평가 시 자동시야검사계(골드만 시야검사)를 이용하여 8방향 시야범위 합계를 정상범위와 비교하여 평가한다.
 - 9) '눈꺼풀에 뚜렷한 결손을 남긴 때'라 함은 눈꺼풀의 결손으로 눈을 감았을 때 각막(검은 자위)이 완전히 덮이지 않는 경우를 말한다.
 - 10) '눈꺼풀에 뚜렷한 운동장애를 남긴 때'라 함은 눈을 떴을 때 동공을 1/2 이상 덮거나 또는 눈을 감았을 때 각막을 완전히 덮을 수 없는 경우를 말한다.
 - 11) 외상이나 화상 등으로 안구의 적출이 불가피한 경우에는 외모의 추상(추한 모습)이 가산된다. 이 경우 안구가 적출되어 눈자위의 조직요물(凹沒) 등으로 의안마저 끼워 넣을 수 없는 상태이면 '뚜렷한 추상(추한 모습)'으로, 의안을 끼워 넣을 수 있는 상태이면 '약간의 추상(추한 모습)'으로 지급률을 가산한다.
 - 12) '눈꺼풀에 뚜렷한 결손을 남긴 때'에 해당하는 경우에는 추상(추한 모습)장애를 포함하여 장애를 평가한 것으로 보고 추상(추한 모습)장애를 가산하지 않는다. 다만, 안면부의 추상(추한 모습)은 두 가지 장애평가 방법 중 피보험자에게 유리한 것을 적용한다.

2. 귀의 장애

가. 장애의 분류

장애의 분류	지급률(%)
1) 두 귀의 청력을 완전히 잃었을 때	80
2) 한 귀의 청력을 완전히 잃고, 다른 귀의 청력에 심한 장애를 남긴 때	45
3) 한 귀의 청력을 완전히 잃었을 때	25
4) 한 귀의 청력에 심한 장애를 남긴 때	15
5) 한 귀의 청력에 약간의 장애를 남긴 때	5
6) 한 귀의 귓바퀴의 대부분이 결손된 때	10
7) 평형기능에 장애를 남긴 때	10

나. 장애판정기준

- 1) 청력장애는 순음청력검사 결과에 따라 데시벨(dB: decibel)로서 표시하고 3회 이상 청력검사를 실시한 후 적용한다. 다만, 각 측정치의 결과값 차이가 ± 10 dB 이상인 경우 청성뇌간반응검사(ABR)를 통해 객관적인 장애 상태를 재평가하여야 한다.
- 2) '한 귀의 청력을 완전히 잃었을 때'라 함은 순음청력검사 결과 평균순음역치가 90dB 이상인 경우를 말한다.
- 3) '심한 장애를 남긴 때'라 함은 순음청력검사 결과 평균순음역치가 80dB 이상인 경우에 해당되어, 귀에다 대고 말하지 않고는 큰 소리를 알아듣지 못하는 경우를 말한다.
- 4) '약간의 장애를 남긴 때'라 함은 순음청력검사 결과 평균순음역치가 70dB 이상인 경

우에 해당되어, 50cm 이상의 거리에서는 보통의 말소리를 알아듣지 못하는 경우를 말한다.

- 5) 순음청력검사를 실시하기 곤란하거나(청력의 감소가 의심되지만 의사소통이 되지 않는 경우, 만 3세 미만의 소아 포함) 검사결과에 대한 검증이 필요한 경우에는 '언어청력검사, 임피던스 청력검사, 청성뇌간반응검사(ABR), 이음향방사검사' 등을 추가 실시 후 장애를 평가한다.

다. 귓바퀴의 결손

- 1) '귓바퀴의 대부분이 결손된 때'라 함은 귓바퀴의 연골부가 1/2 이상 결손된 경우를 말한다.
- 2) 귓바퀴의 연골부가 1/2 미만 결손이고 청력에 이상이 없으면 외모의 추상(추한 모습) 장애로만 평가한다.

라. 평형기능의 장애

- 1) '평형기능에 장애를 남긴 때'라 함은 전정기관 이상으로 보행 등 일상생활이 어려운 상태로 아래의 평형장애 평가항목별 합산점수가 30점 이상인 경우를 말한다.

항목	내 용	점수
검사 소견	양측 전정기능 소실	14
	양측 전정기능 감소	10
	일측 전정기능 소실	4
치료 병력	장기 통원치료(1년간 12회이상)	6
	장기 통원치료(1년간 6회이상)	4
	단기 통원치료(6개월간 6회이상)	2
	단기 통원치료(6개월간 6회미만)	0
기능 장애 소견	두 눈을 감고 일어서기 곤란하거나 두 눈을 뜨고 10m 거리를 직선으로 걷다가 쓰러지는 경우	20
	두 눈을 뜨고 10m 거리를 직선으로 걷다가 중간에 균형을 잡으려 멈추어야 하는 경우	12
	두 눈을 뜨고 10m 거리를 직선으로 걸을 때 중앙에서 60cm 이상 벗어나는 경우	8

- 2) 평형기능의 장애는 장애판정 직전 1년 이상 지속적인 치료 후 장애가 고착되었을 때 판정하며, 뇌병변 여부, 전정기능 이상 및 장애상태를 평가하기 위해 아래의 검사들을 기초로 한다.

가) 뇌영상검사(CT, MRI)

나) 온도안진검사, 전기안진검사(또는 비디오안진검사) 등

3. 코의 장애

가. 장애의 분류

장애의 분류	지급률(%)
1) 코의 호흡기능을 완전히 잃었을 때	15
2) 코의 후각기능을 완전히 잃었을 때	5

나. 장애판정기준

- 1) '코의 호흡기능을 완전히 잃었을 때'라 함은 일상생활에서 구강호흡의 보조를 받지 않는 상태에서 코로 숨쉬는 것만으로 정상적인 호흡을 할 수 없다는 것이 비강통기도 검사 등 의학적으로 인정된 검사로 확인되는 경우를 말한다.
- 2) '코의 후각기능을 완전히 잃었을 때'라 함은 후각신경의 손상으로 양쪽 코의 후각기능을 완전히 잃은 경우를 말하며, 후각감퇴는 장애의 대상으로 하지 않는다.
- 3) 양쪽 코의 후각기능은 후각인지검사, 후각역치검사 등을 통해 6개월 이상 고정된 후각의 완전손실이 확인되어야 한다.
- 4) 코의 추상(추한 모습)장애를 수반한 때에는 기능장애의 지급률과 추상장애의 지급률을 합산한다.

4. 씹어먹거나 말하는 장애

가. 장애의 분류

장애의 분류	지급률(%)
1) 씹어먹는 기능과 말하는 기능 모두에 심한 장애를 남긴 때	100
2) 씹어먹는 기능에 심한 장애를 남긴 때	80
3) 말하는 기능에 심한 장애를 남긴 때	60
4) 씹어먹는 기능과 말하는 기능 모두에 뚜렷한 장애를 남긴 때	40
5) 씹어먹는 기능 또는 말하는 기능에 뚜렷한 장애를 남긴 때	20
6) 씹어먹는 기능과 말하는 기능 모두에 약간의 장애를 남긴 때	10
7) 씹어먹는 기능 또는 말하는 기능에 약간의 장애를 남긴 때	5
8) 치아에 14개 이상의 결손이 생긴 때	20
9) 치아에 7개 이상의 결손이 생긴 때	10
10) 치아에 5개 이상의 결손이 생긴 때	5

나. 장애의 평가기준

- 1) 씹어먹는 기능의 장애는 윗니(상악치아)와 아랫니(하악치아)의 맞물림(교합), 배열상태 및 아래턱의 개구운동, 삼킴(연하)운동 등에 따라 종합적으로 판단하여 결정한다.
- 2) '씹어먹는 기능에 심한 장애를 남긴 때'라 함은 심한 개구운동 제한이나 저작운동 제한으로 물이나 이에 준하는 음료 이외는 섭취하지 못하는 경우를 말한다.
- 3) '씹어먹는 기능에 뚜렷한 장애를 남긴 때' 라 함은 아래의 경우 중 하나 이상에 해당

- 되는 때를 말한다.
- 가) 뚜렷한 개구운동 제한 또는 뚜렷한 저작운동 제한으로 미음 또는 이에 준하는 정도의 음식물(죽 등)이외는 섭취하지 못하는 경우
- 나) 위·아래턱(상·하악)의 가운데 앞니(중절치)간 최대 개구운동이 1cm이하로 제한되는 경우
- 다) 위·아래턱(상·하악)의 부정교합(전방, 측방)이 1.5cm이상인 경우
- 라) 1개 이하의 치아만 교합되는 상태
- 마) 연하기능검사(비디오 투시검사)상 연하장애가 있고, 유동식 섭취 시 흡인이 발생하고 연식 외에는 섭취가 불가능한 상태
- 4) '씹어먹는 기능에 약간의 장애를 남긴 때'라 함은 아래의 경우 중 하나 이상에 해당되는 때를 말한다.
- 가) 약간의 개구운동 제한 또는 약간의 저작운동 제한으로 부드러운 고형식(밥, 빵 등)만 섭취 가능한 경우
- 나) 위·아래턱(상·하악)의 가운데 앞니(중절치)간 최대 개구운동이 2cm이하로 제한되는 경우
- 다) 위·아래턱(상·하악)의 부정교합(전방, 측방)이 1cm이상인 경우
- 라) 양측 각 1개 또는 편측 2개 이하의 치아만 교합되는 상태
- 마) 연하기능검사(비디오 투시검사)상 연하장애가 있고, 유동식 섭취시 간헐적으로 흡인이 발생하고 부드러운 고형식 외에는 섭취가 불가능한 상태
- 5) 개구장애는 턱관절의 이상으로 개구운동 제한이 있는 상태를 말하며, 최대 개구상태에서 위·아래턱(상·하악)의 가운데 앞니(중절치)간 거리를 기준으로 한다. 단, 가운데 앞니(중절치)가 없는 경우에는 측정가능한 인접 치아간 거리의 최대치를 기준으로 한다.
- 6) 부정교합은 위턱(상악)과 아래턱(하악)의 부조화로 윗니(상악치아)와 아랫니(하악치아)가 전방 및 측방으로 맞물림에 제한이 있는 상태를 말한다.
- 7) '말하는 기능에 심한 장애를 남긴 때'라 함은 아래의 경우 중 하나 이상에 해당되는 때를 말한다.
- 가) 언어평가상 자음정확도가 30%미만인 경우
- 나) 전실어증, 운동성실어증(브로카실어증)으로 의사소통이 불가능한 경우
- 8) '말하는 기능에 뚜렷한 장애를 남긴 때'라 함은 아래의 경우 중 하나 이상에 해당되는 때를 말한다.
- 가) 언어평가상 자음정확도가 50%미만인 경우
- 나) 언어평가상 표현언어지수 25 미만인 경우
- 9) '말하는 기능에 약간의 장애를 남긴 때'라 함은 아래의 경우 중 하나 이상에 해당되는 때를 말한다.
- 가) 언어평가상 자음정확도가 75%미만인 경우
- 나) 언어평가상 표현언어지수 65 미만인 경우
- 10) 말하는 기능의 장애는 1년 이상 지속적인 언어치료를 시행한 후 증상이 고착되었을 때 평가하며, 객관적인 검사를 기초로 평가한다.
- 11) 뇌·중추신경계 손상(정신·인지기능 저하, 편마비 등)으로 인한 말하는 기능의 장애(실어증, 구음장애) 또는 씹어먹는 기능의 장애는 신경계·정신행동 장애 평가와 비교하여 그 중 높은 지급률 하나만 인정한다.
- 12) '치아의 결손'이란 치아의 상실 또는 발치된 경우를 말하며, 치아의 일부 손상으로

금관치료(크라운 보철수복)를 시행한 경우에는 치아의 일부 결손을 인정하여 1/2개 결손으로 적용한다.

- 13) 보철치료를 위해 발치한 정상치아, 노화로 인해 자연 발치된 치아, 보철(복합레진, 인레이, 온레이 등)한 치아, 기존 의치(틀니, 임플란트 등)의 결손은 치아의 상실로 인정하지 않는다.
- 14) 상실된 치아의 크기가 크든지 또는 치간의 간격이나 치아 배열구조 등의 문제로 사고와 관계없이 새로운 치아가 결손된 경우에는 사고로 결손된 치아 수에 따라 지급률을 결정한다.
- 15) 어린이의 유치는 향후에 영구치로 대체되므로 후유장애의 대상이 되지 않으나, 선천적으로 영구치 결손이 있는 경우에는 유치의 결손을 후유장애로 평가한다.
- 16) 가철성 보철물(신체의 일부에 붙였다 떼었다 할 수 있는 틀니 등)의 파손은 후유장애의 대상이 되지 않는다.

5. 외모의 추상(추한 모습)장애

가. 장애의 분류

장애의 분류	지급률(%)
1) 외모에 뚜렷한 추상(추한 모습)을 남긴 때	15
2) 외모에 약간의 추상(추한 모습)을 남긴 때	5

나. 장애판정기준

- 1) '외모'란 얼굴(눈, 코, 귀, 입 포함), 머리, 목을 말한다.
- 2) '추상(추한 모습)장애'라 함은 성형수술(반흔성형술, 레이저치료 등 포함)을 시행한 후에도 영구히 남게 되는 상태의 추상(추한 모습)을 말한다.
- 3) '추상(추한 모습)을 남긴 때'라 함은 상처의 흔적, 화상 등으로 피부의 변색, 모발의 결손, 조직(뼈, 피부 등)의 결손 및 함몰 등으로 성형수술을 하여도 더 이상 추상(추한 모습)이 없어지지 않는 경우를 말한다.
- 4) 다발성 반흔 발생시 각 판정부위(얼굴, 머리, 목) 내의 다발성 반흔의 길이 또는 면적은 합산하여 평가한다. 단, 길이가 5mm 미만의 반흔은 합산대상에서 제외한다.
- 5) 추상(추한 모습)이 얼굴과 머리 또는 목 부위에 걸쳐 있는 경우에는 머리 또는 목에 있는 흉터의 길이 또는 면적의 1/2을 얼굴의 추상(추한 모습)으로 보아 산정한다.

다. 뚜렷한 추상(추한 모습)

- 1) 얼굴
 - 가) 손바닥 크기 1/2 이상의 추상(추한 모습)
 - 나) 길이 10cm 이상의 추상 반흔(추한 모습의 흉터)
 - 다) 지름 5cm 이상의 조직함몰
 - 라) 코의 1/2 이상 결손
- 2) 머리
 - 가) 손바닥 크기 이상의 반흔(흉터) 및 모발결손
 - 나) 머리뼈의 손바닥 크기 이상의 손상 및 결손
- 3) 목

손바닥 크기 이상의 추상(추한 모습)

라. 약간의 추상(추한 모습)

- 1) 얼굴
 - 가) 손바닥 크기 1/4 이상의 추상(추한 모습)
 - 나) 길이 5cm 이상의 추상반흔(추한 모습의 흉터)
 - 다) 지름 2cm 이상의 조직함몰
 - 라) 코의 1/4 이상 결손
- 2) 머리
 - 가) 손바닥 크기 1/2 이상의 반흔(흉터) 및 모발결손
 - 나) 머리뼈의 손바닥 크기 1/2 이상의 손상 및 결손
- 3) 목
 - 손바닥 크기 1/2 이상의 추상(추한 모습)

마. 손바닥 크기

'손바닥 크기'라 함은 해당 환자의 손가락을 제외한 손바닥의 크기를 말하며, 12세 이상의 성인에서는 8×10cm(1/2 크기는 40cm², 1/4 크기는 20cm²), 6~11세의 경우는 6×8cm(1/2 크기는 24cm², 1/4 크기는 12cm²), 6세 미만의 경우는 4×6cm(1/2 크기는 12cm², 1/4 크기는 6cm²)로 간주한다.

6. 척추(등뼈)의 장애

가. 장애의 분류

장애의 분류	지급률(%)
1) 척추(등뼈)에 심한 운동장애를 남긴 때	40
2) 척추(등뼈)에 뚜렷한 운동장애를 남긴 때	30
3) 척추(등뼈)에 약간의 운동장애를 남긴 때	10
4) 척추(등뼈)에 심한 기형을 남긴 때	50
5) 척추(등뼈)에 뚜렷한 기형을 남긴 때	30
6) 척추(등뼈)에 약간의 기형을 남긴 때	15
7) 추간판탈출증으로 인한 심한 신경 장애	20
8) 추간판탈출증으로 인한 뚜렷한 신경 장애	15
9) 추간판탈출증으로 인한 약간의 신경 장애	10

나. 장애판정기준

- 1) 척추(등뼈)는 경추에서 흉추, 요추, 제1천추까지를 동일한 부위로 한다. 제2천추 이하의 천골 및 미골은 체간골의 장애로 평가한다.
- 2) 척추(등뼈)의 기형장애는 척추체(척추뼈 몸통)를 말하며, 횡돌기 및 극돌기는 제외한다. 이하 이 신체부위에서 갈다의 압박률 또는 척추체(척추뼈 몸통)의 만곡 정도에 따라 평가한다.
 - 가) 척추체(척추뼈 몸통)의 만곡변화는 객관적인 측정방법(Cobb's Angle)에 따라 골절이 발생한 척추체(척추뼈 몸통)의 상·하 인접 정상 척추체(척추뼈 몸통)를 포함하여

측정하며, 생리적 정상만곡을 고려하여 평가한다.

- 나) 척추(등뼈)의 기형장해는 척추체(척추뼈 몸통)의 압박률, 골절의 부위 등을 기준으로 판정한다. 척추체(척추뼈 몸통)의 압박률은 인접 상.하부[인접 상.하부 척추체(척추뼈 몸통)에 인접한 골절이 있거나, 다발성 척추골절이 있는 경우에는 골절된 척추와 가장 인접한 상.하부] 정상 척추체(척추뼈 몸통)의 전방 높이의 평균에 대한 골절된 척추체(척추뼈 몸통) 전방 높이의 감소비를 압박률로 정한다.
- 다) 척추(등뼈)의 기형장해는 「산업재해보상보험법 시행규칙」상 경추부, 흉추부, 요추부로 구분하여 각각을 하나의 운동단위로 보며, 하나의 운동단위 내에서 여러 개의 척추체(척추뼈 몸통)에 압박골절이 발생한 경우에는 각 척추체(척추뼈 몸통)의 압박률을 합산하고, 두 개 이상의 운동단위에서 장해가 발생한 경우에는 그 중 가장 높은 지급률을 적용한다.
- 3) 척추(등뼈)의 장해는 퇴행성 기왕증 병변과 사고가 그 증상을 악화시킨 부분만큼, 즉 이 사고와의 관여도를 산정하여 평가한다.
- 4) 추간판탈출증으로 인한 신경 장해는 수술 또는 시술(비수술적 치료) 후 6개월 이상 지난 후에 평가한다.
- 5) 신경학적 검사상 나타난 저린감이나 방사통 등 신경자극증상의 원인으로 CT, MRI 등 영상검사에서 추간판탈출증이 확인된 경우를 추간판탈출증으로 진단하며, 수술 여부에 관계없이 운동장해 및 기형장해로 평가하지 않는다.
- 6) 심한 운동장해란 다음 중 어느 하나에 해당하는 경우를 말한다.
- 가) 척추체(척추뼈 몸통)에 골절 또는 탈구로 4개 이상의 척추체(척추뼈 몸통)를 유합(아물어 붙음) 또는 고정한 상태
- 나) 머리뼈(두개골), 제1경추, 제2경추를 모두 유합 또는 고정한 상태
- 7) 뚜렷한 운동장해란 다음 중 어느 하나에 해당하는 경우를 말한다.
- 가) 척추체(척추뼈 몸통)에 골절 또는 탈구로 3개의 척추체(척추뼈 몸통)를 유합(아물어 붙음) 또는 고정한 상태
- 나) 머리뼈(두개골)와 제1경추 또는 제1경추와 제2경추를 유합 또는 고정한 상태
- 다) 머리뼈(두개골)와 상위목뼈(상위경추: 제1, 2경추) 사이에 CT 검사 상, 두개 대후두공의 기저점(basion)과 축추 치돌기 상단사이의 거리(BDI: Basion-Dental Interval)에 뚜렷한 이상전위가 있는 상태
- 라) 상위목뼈(상위경추: 제1, 2경추) CT 검사상, 환추 전방 궁(arch)의 후방과 치상돌기의 전면과의 거리(ADI: Atlanto-Dental Interval)에 뚜렷한 이상전위가 있는 상태
- 8) 약간의 운동장해
머리뼈(두개골)와 상위목뼈(상위경추: 제1, 2경추)를 제외한 척추체(척추뼈 몸통)에 골절 또는 탈구로 2개의 척추체(척추뼈 몸통)를 유합(아물어 붙음) 또는 고정한 상태
- 9) 심한 기형이란 다음 중 어느 하나에 해당하는 경우를 말한다.
- 가) 척추(등뼈)의 골절 또는 탈구 등으로 35° 이상의 척추전만증(척추가 앞으로 휘어지는 증상), 척추후만증(척추가 뒤로 휘어지는 증상) 또는 20° 이상의 척추측만증(척추가 옆으로 휘어지는 증상) 변형이 있을 때
- 나) 척추체(척추뼈 몸통) 한 개의 압박률이 60%이상인 경우 또는 한 운동단위 내에 두 개 이상 척추체(척추뼈 몸통)의 압박골절로 각 척추체(척추뼈 몸통)의 압박률의 합이 90% 이상일 때
- 10) 뚜렷한 기형이란 다음 중 어느 하나에 해당하는 경우를 말한다.
- 가) 척추(등뼈)의 골절 또는 탈구 등으로 15° 이상의 척추전만증(척추가 앞으로 휘어지

- 는 증상), 척추후만증(척추가 뒤로 휘어지는 증상) 또는 10° 이상의 척추측만증(척추가 옆으로 휘어지는 증상) 변형이 있을 때
- 나) 척추체(척추뼈 몸통) 한 개의 압박률이 40%이상인 경우 또는 한 운동단위 내에 두 개 이상 척추체(척추뼈 몸통)의 압박골절로 각 척추체(척추뼈 몸통)의 압박률의 합이 60% 이상일 때
- 11) 약간의 기형이란 다음 중 어느 하나에 해당하는 경우를 말한다.
 - 가) 1개 이상의 척추(등뼈)의 골절 또는 탈구로 경도(가벼운 정도)의 척추전만증(척추가 앞으로 휘어지는 증상), 척추후만증(척추가 뒤로 휘어지는 증상) 또는 척추측만증(척추가 옆으로 휘어지는 증상) 변형이 있을 때
 - 나) 척추체(척추뼈 몸통) 한 개의 압박률이 20%이상인 경우 또는 한 운동단위 내에 두 개 이상 척추체(척추뼈 몸통)의 압박골절로 각 척추체(척추뼈 몸통)의 압박률의 합이 40% 이상일 때
- 12) '추간판탈출증으로 인한 심한 신경 장애'란 추간판탈출증으로 추간판을 2마디 이상 (또는 1마디 추간판에 대해 2회 이상) 수술하고도 마미신경증후군이 발생하여 하지의 현저한 마비 또는 대소변의 장애가 있는 경우
- 13) '추간판탈출증으로 인한 뚜렷한 신경 장애'란 추간판탈출증으로 추간판 1마디를 수술하고도 신경생리검사에서 명확한 신경근병증의 소견이 지속되고 척추신경근의 불안전 마비가 인정되는 경우
- 14) '추간판탈출증으로 인한 약간의 신경 장애'란 추간판탈출증이 확인되고 신경생리검사에서 명확한 신경근병증의 소견이 지속되는 경우

7. 체간골의 장애

가. 장애의 분류

장애의 분류	지급률(%)
1) 어깨뼈(견갑골)나 골반뼈(장골, 제2천추 이하의 천골, 미골, 좌골 포함)에 뚜렷한 기형을 남긴 때	15
2) 빗장뼈(쇄골), 가슴뼈(흉골), 갈비뼈(늑골)에 뚜렷한 기형을 남긴 때	10

나. 장애판정기준

- 1) '체간골'이라 함은 어깨뼈(견갑골), 골반뼈(장골, 제2천추 이하의 천골, 미골, 좌골 포함), 빗장뼈(쇄골), 가슴뼈(흉골), 갈비뼈(늑골)를 말하며 이를 모두 동일한 부위로 본다.
- 2) '골반뼈의 뚜렷한 기형'이라 함은 아래의 경우 중 하나에 해당하는 때를 말한다.
 - 가) 천장관절 또는 치골문합부가 분리된 상태로 치유되었거나 좌골이 2.5cm이상 분리된 부정유합 상태
 - 나) 육안으로 변형(결손을 포함)을 명백하게 알 수 있을 정도로 방사선 검사로 측정된 각(角) 변형이 20° 이상인 경우
 - 다) 미골의 기형은 골절이나 탈구로 방사선 검사로 측정된 각(角) 변형이 70° 이상 남은 상태
- 3) '빗장뼈(쇄골), 가슴뼈(흉골), 갈비뼈(늑골), 어깨뼈(견갑골)에 뚜렷한 기형이 남은 때'라 함은 방사선 검사로 측정된 각(角) 변형이 20° 이상인 경우를 말한다.
- 4) 갈비뼈(늑골)의 기형은 그 개수와 정도, 부위 등에 관계없이 전체를 일괄하여 하나의

장애로 취급한다. 다발성늑골 기형의 경우 각각의 각(角) 변형을 합산하지 않고 그 중 가장 높은 각(角) 변형을 기준으로 평가한다.

【가슴뼈】

【골반뼈】

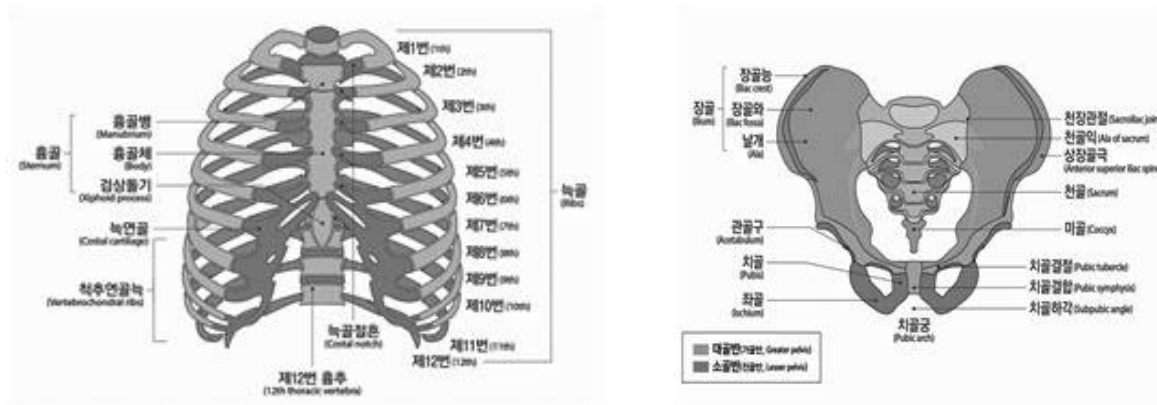

8. 팔의 장애

가. 장애의 분류

장애의 분류	지급률(%)
1) 두 팔의 손목 이상을 잃었을 때	100
2) 한 팔의 손목 이상을 잃었을 때	60
3) 한 팔의 3대 관절 중 관절 하나의 기능을 완전히 잃었을 때	30
4) 한 팔의 3대 관절 중 관절 하나의 기능에 심한 장애를 남긴 때	20
5) 한 팔의 3대 관절 중 관절 하나의 기능에 뚜렷한 장애를 남긴 때	10
6) 한 팔의 3대 관절 중 관절 하나의 기능에 약간의 장애를 남긴 때	5
7) 한 팔에 가관절이 남아 뚜렷한 장애를 남긴 때	20
8) 한 팔에 가관절이 남아 약간의 장애를 남긴 때	10
9) 한 팔의 뼈에 기형을 남긴 때	5

나. 장애판정기준

- 1) 골절부에 금속내고정물 등을 사용하였기 때문에 그것이 기능장애의 원인이 되는 때에는 그 내고정물 등이 제거된 후 장애를 평가한다. 단, 제거가 불가능한 경우에는 고정물 등이 있는 상태에서 장애를 평가한다.
- 2) 관절을 사용하지 않아 발생한 일시적인 기능장애(예를 들면 캐스트로 환부를 고정시켰기 때문에 치유 후의 관절에 기능장애가 발생한 경우)는 장애로 평가하지 않는다.
- 3) '팔'이라 함은 어깨관절(견관절)부터 손목관절(완관절)까지를 말한다.
- 4) '팔의 3대 관절'이라 함은 어깨관절(견관절), 팔꿈치관절(주관절), 손목관절(완관절)을 말한다.
- 5) '한 팔의 손목 이상을 잃었을 때'라 함은 손목관절(완관절)부터(손목관절 포함) 심장에 가까운 쪽에서 절단된 때를 말하며, 팔꿈치 관절(주관절) 상부에서 절단된 경우도 포함한다.

- 6) 팔의 관절기능장애 평가는 팔의 3대 관절의 관절운동범위 제한 등으로 평가한다.
 - 가) 각 관절의 운동범위 측정은 장해평가시점의 「산업재해보상보험법 시행규칙」 제47조 제1항 및 제3항의 정상인의 신체 각 관절에 대한 평균 운동가능영역을 기준으로 정상각도 및 측정방법 등을 따른다.
 - 나) 관절기능장애를 표시할 경우 장해부위의 장해각도와 정상부위의 측정치를 동시에 판단하여 장해상태를 명확히 한다. 단, 관절기능장애가 신경손상으로 인한 경우에는 운동범위 측정이 아닌 근력 및 근전도 검사를 기준으로 평가한다.
- 7) '관절 하나의 기능을 완전히 잃었을 때'라 함은 아래의 경우 중 하나에 해당하는 경우를 말한다.
 - 가) 완전 강직(관절굳음)
 - 나) 근전도 검사상 완전손상(complete injury) 소견이 있으면서 도수근력검사(MMT)에서 근력이 '0등급(zero)'인 경우
- 8) '관절 하나의 기능에 심한 장해를 남긴 때'라 함은 아래의 경우 중 하나에 해당하는 경우를 말한다.
 - 가) 해당 관절의 운동범위 합계가 정상 운동범위의 1/4 이하로 제한된 경우
 - 나) 인공관절이나 인공골두를 삽입한 경우
 - 다) 근전도 검사상 완전손상(complete injury) 소견이 있으면서 도수근력검사(MMT)에서 근력이 '1등급(Trace)'인 경우
- 9) '관절 하나의 기능에 뚜렷한 장해를 남긴 때'라 함은 아래의 경우 중 하나에 해당하는 경우를 말한다.
 - 가) 해당 관절의 운동범위 합계가 정상 운동범위의 1/2 이하로 제한된 경우
 - 나) 근전도 검사상 불완전한 손상(incomplete injury) 소견이 있으면서 도수근력검사(MMT)에서 근력이 2등급(poor)인 경우
- 10) '관절 하나의 기능에 약간의 장해를 남긴 때'라 함은 아래의 경우 중 하나에 해당하는 때를 말한다.
 - 가) 해당 관절의 운동범위 합계가 정상 운동범위의 3/4 이하로 제한된 경우
 - 나) 근전도 검사상 불완전한 손상(incomplete injury) 소견이 있으면서 도수근력검사(MMT)에서 근력이 3등급(fair)인 경우
- 11) '가관절^{주)}이 남아 뚜렷한 장해를 남긴 때'라 함은 상완골에 가관절이 남은 경우 또는 요골과 척골의 2개 뼈 모두에 가관절이 남은 경우를 말한다.
 - ※ 주) 가관절이란, 충분한 경과 및 골이식술 등 골유합을 얻는데 필요한 수술적 치료를 시행하였음에도 불구하고 골절부의 유합이 이루어지지 않는 '불유합' 상태를 말하며, 골유합이 지연되는 지연유합은 제외한다.
- 12) '가관절이 남아 약간의 장해를 남긴 때'라 함은 요골과 척골 중 어느 한 뼈에 가관절이 남은 경우를 말한다.
- 13) '뼈에 기형을 남긴 때'라 함은 상완골 또는 요골과 척골에 변형이 남아 정상에 비해 부정유합된 각 변형이 15° 이상인 경우를 말한다.

다. 지급률의 결정

- 1) 한 팔의 3대 관절 중 관절 하나에 기능장애가 생기고 다른 관절 하나에 기능장애가 발생한 경우 지급률은 각각 적용하여 합산한다.
- 2) 1상지(팔과 손가락)의 후유장해지급률은 원칙적으로 각각 합산하되, 지급률은 60% 한도로 한다.

9. 다리의 장애

가. 장애의 분류

장애의 분류	지급률(%)
1) 두 다리의 발목 이상을 잃었을 때	100
2) 한 다리의 발목 이상을 잃었을 때	60
3) 한 다리의 3대 관절 중 관절 하나의 기능을 완전히 잃었을 때	30
4) 한 다리의 3대 관절 중 관절 하나의 기능에 심한 장애를 남긴 때	20
5) 한 다리의 3대 관절 중 관절 하나의 기능에 뚜렷한 장애를 남긴 때	10
6) 한 다리의 3대 관절 중 관절 하나의 기능에 약간의 장애를 남긴 때	5
7) 한 다리에 가관절이 남아 뚜렷한 장애를 남긴 때	20
8) 한 다리에 가관절이 남아 약간의 장애를 남긴 때	10
9) 한 다리의 뼈에 기형을 남긴 때	5
10) 한 다리가 5cm 이상 짧아지거나 길어진 때	30
11) 한 다리가 3cm 이상 짧아지거나 길어진 때	15
12) 한 다리가 1cm 이상 짧아지거나 길어진 때	5

나. 장애판정기준

- 1) 골절부에 금속내고정물 등을 사용하였기 때문에 그것이 기능장애의 원인이 되는 때에는 그 내고정물 등이 제거된 후 장애를 평가한다. 단, 제거가 불가능한 경우에는 고정물 등이 있는 상태에서 장애를 평가한다.
- 2) 관절을 사용하지 않아 발생한 일시적인 기능장애(예를 들면 캐스트로 환부를 고정시켰기 때문에 치유 후의 관절에 기능장애가 발생한 경우)는 장애로 평가하지 않는다.
- 3) '다리'라 함은 엉덩이관절(고관절)부터 발목관절(족관절)까지를 말한다.
- 4) '다리의 3대 관절'이라 함은 엉덩이관절(고관절), 무릎관절(슬관절), 발목관절(족관절)을 말한다.
- 5) '한 다리의 발목 이상을 잃었을 때'라 함은 발목관절(족관절)부터(발목관절 포함) 심장에 가까운 쪽에서 절단된 때를 말하며, 무릎관절(슬관절)의 상부에서 절단된 경우도 포함한다.
- 6) 다리의 관절기능장애 평가는 다리의 3대 관절의 관절운동범위 제한 및 무릎관절(슬관절)의 동요성 등으로 평가한다.
 - 가) 각 관절의 운동범위 측정은 장애평가시점의 「산업재해보상보험법 시행규칙」 제47조 제1항 및 제3항의 정상인의 신체 각 관절에 대한 평균 운동가능영역을 기준으로 정상각도 및 측정방법 등을 따른다.
 - 나) 관절기능장애가 신경손상으로 인한 경우에는 운동범위 측정이 아닌 근력 및 근전도 검사를 기준으로 평가한다.
- 7) '관절 하나의 기능을 완전히 잃었을 때'라 함은 아래의 경우 중 하나에 해당하는 때를 말한다.
 - 가) 완전 강직(관절굳음)
 - 나) 근전도 검사상 완전손상(complete injury) 소견이 있으면서 도수근력검사(MMT)에서 근력이 '0등급(zero)'인 경우

- 8) '관절 하나의 기능에 심한 장애를 남긴 때'라 함은 아래의 경우 중 하나에 해당하는 때를 말한다.
 - 가) 해당 관절의 운동범위 합계가 정상 운동범위의 1/4 이하로 제한된 경우
 - 나) 인공관절이나 인공골두를 삽입한 경우
 - 다) 객관적 검사(스트레스 엑스선)상 15mm 이상의 동요관절(관절이 흔들리거나 움직이는 것)이 있는 경우
 - 라) 근전도 검사상 완전손상(complete injury) 소견이 있으면서 도수근력검사(MMT)에서 근력이 '1등급(trace)'인 경우
- 9) '관절 하나의 기능에 뚜렷한 장애를 남긴 때'라 함은 아래의 경우 중 하나에 해당하는 때를 말한다.
 - 가) 해당 관절의 운동범위 합계가 정상 운동범위의 1/2 이하로 제한된 경우
 - 나) 객관적 검사(스트레스 엑스선)상 10mm 이상의 동요관절(관절이 흔들리거나 움직이는 것)이 있는 경우
 - 다) 근전도 검사상 불완전한 손상(incomplete injury) 소견이 있으면서 도수근력검사(MMT)에서 근력이 '2등급(poor)'인 경우
- 10) '관절 하나의 기능에 약간의 장애를 남긴 때'라 함은 아래의 경우 중 하나에 해당하는 때를 말한다.
 - 가) 해당 관절의 운동범위 합계가 정상 운동범위의 3/4 이하로 제한된 경우
 - 나) 객관적 검사(스트레스 엑스선)상 5mm 이상의 동요관절(관절이 흔들리거나 움직이는 것)이 있는 경우
 - 다) 근전도 검사상 불완전한 손상(incomplete injury) 소견이 있으면서 도수근력검사(MMT)에서 근력이 '3등급(fair)'인 경우
- 11) 동요장애 평가 시에는 정상측과 환측을 비교하여 증가된 수치로 평가한다.
- 12) '가관절^{주)}이 남아 뚜렷한 장애를 남긴 때'라 함은 대퇴골에 가관절이 남은 경우 또는 경골과 종아리뼈의 2개 뼈 모두에 가관절이 남은 경우를 말한다.
 - ※ 주) 가관절이란, 충분한 경과 및 골이식술 등 골유합을 얻는데 필요한 수술적 치료를 시행하였음에도 불구하고 골절부의 유합이 이루어지지 않는 '불유합' 상태를 말하며, 골유합이 지연되는 지연유합은 제외한다.
- 13) '가관절이 남아 약간의 장애를 남긴 때'라 함은 경골과 종아리뼈 중 어느 한 뼈에 가관절이 남은 경우를 말한다.
- 14) '뼈에 기형을 남긴 때'라 함은 대퇴골 또는 경골에 기형이 남아 정상에 비해 부정유합된 각 변형이 15° 이상인 경우를 말한다.
- 15) 다리 길이의 단축 또는 과신장은 스캐노그램(scanogram)을 통하여 측정한다.

다. 지급률의 결정

- 1) 한 다리의 3대 관절 중 관절 하나에 기능장애가 생기고 다른 관절 하나에 기능장애가 발생한 경우 지급률은 각각 적용하여 합산한다.
- 2) 1하지(다리와 발가락)의 후유장애지급률은 원칙적으로 각각 합산하되, 지급률은 60% 한도로 한다.

10. 손가락의 장애

가. 장애의 분류

장애의 분류	지급률(%)
1) 한 손의 5개 손가락을 모두 잃었을 때	55
2) 한 손의 첫째 손가락을 잃었을 때	15
3) 한 손의 첫째 손가락 이외의 손가락을 잃었을 때(손가락 하나마다)	10
4) 한 손의 5개 손가락 모두의 손가락뼈 일부를 잃었을 때 또는 뚜렷한 장애를 남긴 때	30
5) 한 손의 첫째 손가락의 손가락뼈 일부를 잃었을 때 또는 뚜렷한 장애를 남긴 때	10
6) 한 손의 첫째 손가락 이외의 손가락의 손가락뼈 일부를 잃었을 때 또는 뚜렷한 장애를 남긴 때(손가락 하나마다)	5

나. 장애판정기준

- 1) 골절부에 금속내고정물 등을 사용하였기 때문에 그것이 기능장애의 원인이 되는 때에는 그 내고정물 등이 제거된 후에 장애를 평가한다. 단, 제거가 불가능한 경우에는 고정물 등이 있는 상태에서 장애를 평가한다.
- 2) 관절을 사용하지 않아 발생한 일시적인 기능장애(예를 들면 캐스트로 환부를 고정시켰기 때문에 치유 후의 관절에 기능장애가 발생한 경우)는 장애로 평가하지 않는다.
- 3) 손가락에는 첫째 손가락에 2개의 손가락관절이 있다. 그 중 심장에서 가까운 쪽부터 중수지관절, 지관절이라 한다.
- 4) 다른 네 손가락에는 3개의 손가락관절이 있다. 그 중 심장에서 가까운 쪽부터 중수지관절, 제1지관절(근위지관절) 및 제2지관절(원위지관절)이라 부른다.
- 5) '손가락을 잃었을 때'라 함은 첫째 손가락에서는 지관절부터 심장에서 가까운 쪽에서, 다른 네 손가락에서는 제1지관절(근위지관절)부터(제1지관절 포함) 심장에서 가까운 쪽으로 손가락이 절단되었을 때를 말한다.
- 6) '손가락뼈 일부를 잃었을 때'라 함은 첫째 손가락의 지관절, 다른 네 손가락의 제1지관절(근위지관절)부터 심장에서 먼 쪽으로 손가락 뼈의 일부가 절단된 경우를 말하며, 뼈 단면이 불규칙해진 상태나 손가락 길이의 단축 없이 골편만 떨어진 상태는 해당하지 않는다.
- 7) '손가락에 뚜렷한 장애를 남긴 때'라 함은 첫째 손가락의 경우 중수지관절 또는 지관절의 굴신(굽히고 펴기)운동영역이 정상 운동영역의 1/2 이하인 경우를 말하며, 다른 네 손가락에 있어서는 제1, 제2지관절의 굴신운동영역을 합산하여 정상운동영역의 1/2 이하이거나 중수지관절의 굴신(굽히고 펴기)운동영역이 정상운동영역의 1/2 이하인 경우를 말한다.
- 8) 한 손가락에 장애가 생기고 다른 손가락에 장애가 발생한 경우, 지급률은 각각 적용하여 합산한다.
- 9) 손가락의 관절기능장애 평가는 손가락 관절의 관절운동범위 제한 등으로 평가한다. 각 관절의 운동범위 측정은 장애평가시점의 「산업재해보상보험법 시행규칙」 제47조 제1항 및 제3항의 정상인의 신체 각 관절에 대한 평균 운동가능영역을 기준으로 정상 각도 및 측정방법 등을 따른다.

【손가락】

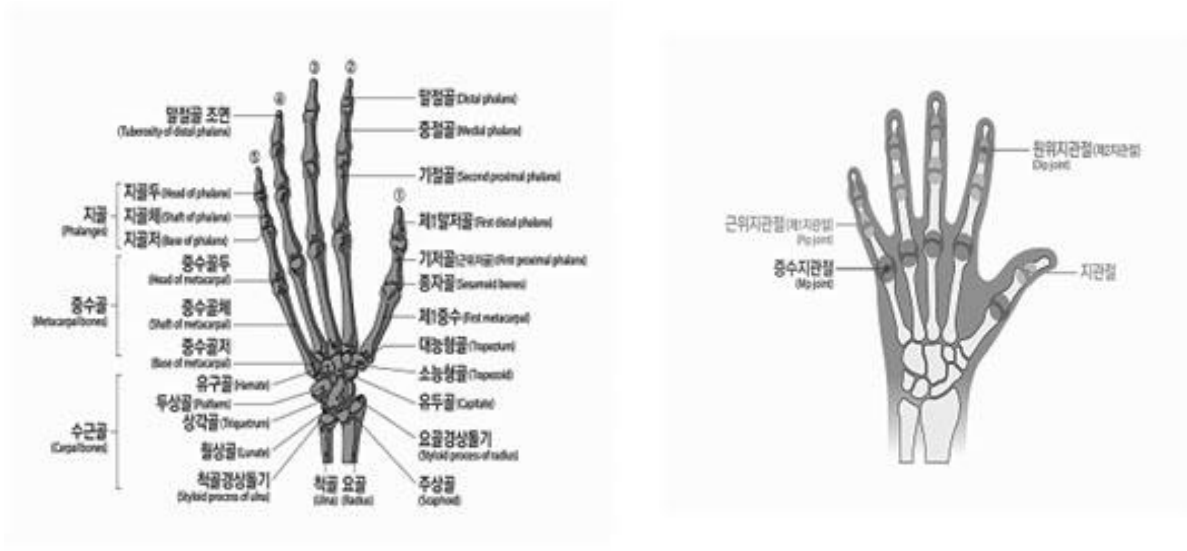

11. 발가락의 장애

가. 장애의 분류

장애의 분류	지급률(%)
1) 한 발의 리스프랑관절 이상을 잃었을 때	40
2) 한 발의 5개 발가락을 모두 잃었을 때	30
3) 한 발의 첫째 발가락을 잃었을 때	10
4) 한 발의 첫째 발가락 이외의 발가락을 잃었을 때(발가락 하나마다)	5
5) 한 발의 5개 발가락 모두의 발가락뼈 일부를 잃었을 때 또는 뚜렷한 장애를 남긴 때	20
6) 한 발의 첫째 발가락의 발가락뼈 일부를 잃었을 때 또는 뚜렷한 장애를 남긴 때	8
7) 한 발의 첫째 발가락 이외의 발가락의 발가락뼈 일부를 잃었을 때 또는 뚜렷한 장애를 남긴 때(발가락 하나마다)	3

나. 장애판정기준

- 1) 골절부에 금속내고정물 등을 사용하였기 때문에 그것이 기능장애의 원인이 되는 때에는 그 내고정물 등이 제거된 후에 장애를 평가한다. 단, 제거가 불가능한 경우에는 고정물 등이 있는 상태에서 장애를 평가한다.
- 2) 관절을 사용하지 않아 발생한 일시적인 기능장애(예를 들면 캐스트로 환부를 고정시켰기 때문에 치유 후의 관절에 기능장애가 발생한 경우)는 장애로 평가하지 않는다.
- 3) '발가락을 잃었을 때'라 함은 첫째 발가락에서는 지관절부터 심장에 가까운 쪽을, 나머지 네 발가락에서는 제1지관절(근위지관절)부터(제1지관절 포함) 심장에서 가까운 쪽을 잃었을 때를 말한다.
- 4) 리스프랑 관절 이상에서 잃은 때라 함은 족근-중족골간 관절 이상에서 절단된 경우를 말한다.

- 5) '발가락뼈 일부를 잃었을 때'라 함은 첫째 발가락의 지관절, 다른 네 발가락의 제1지관절(근위지관절)부터 심장에서 먼 쪽으로 발가락 뼈 일부가 절단된 경우를 말하며, 뼈 단면이 불규칙해진 상태나 발가락 길이의 단축 없이 골편만 떨어진 상태는 해당하지 않는다.
- 6) '발가락에 뚜렷한 장애를 남긴 때'라 함은 첫째 발가락의 경우에 중족지관절과 지관절의 굴신(굽히고 펴기)운동범위 합계가 정상 운동 가능영역의 1/2이하가 된 경우를 말하며, 다른 네 발가락에 있어서는 중족지관절의 신전운동범위만을 평가하여 정상운동범위의 1/2이하로 제한된 경우를 말한다.
- 7) 한 발가락에 장애가 생기고 다른 발가락에 장애가 발생한 경우, 지급률은 각각 적용하여 합산한다.
- 8) 발가락 관절의 운동범위 측정은 장애평가시점의 「산업재해보상보험법 시행규칙」 제47조 제1항 및 제3항의 정상인의 신체 각 관절에 대한 평균 운동가능영역을 기준으로 정상각도 및 측정방법 등을 따른다.

【발가락】

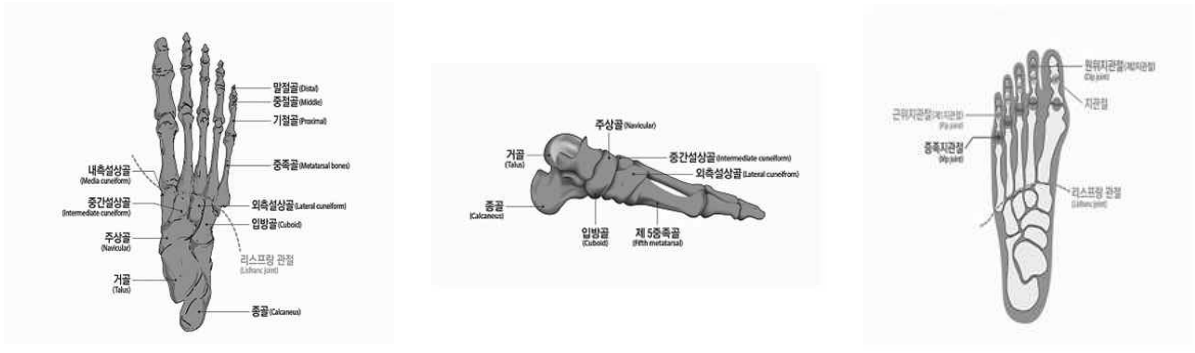

12. 흉·복부장기 및 비뇨생식기의 장애

가. 장애의 분류

장애의 분류	지급률(%)
1) 심장 기능을 잃었을 때	100
2) 흉·복부장기 또는 비뇨생식기 기능을 잃었을 때	75
3) 흉·복부장기 또는 비뇨생식기 기능에 심한 장애를 남긴 때	50
4) 흉·복부장기 또는 비뇨생식기 기능에 뚜렷한 장애를 남긴 때	30
5) 흉·복부장기 또는 비뇨생식기 기능에 약간의 장애를 남긴 때	15

나. 장애의 판정기준

- 1) '심장 기능을 잃었을 때'라 함은 심장 이식을 한 경우를 말한다.
- 2) '흉·복부장기 또는 비뇨생식기 기능을 잃었을 때'라 함은 아래의 경우 중 하나에 해당 하는 때를 말한다.
 - 가) 폐, 신장, 또는 간장의 장기이식을 한 경우
 - 나) 장기이식을 하지 않고서는 생명유지가 불가능하여 혈액투석, 복막투석 등 의료처치를 평생토록 받아야 할 때

- 다) 방광의 저장기능과 배뇨기능을 완전히 상실한 때
- 3) '흉복부장기 또는 비뇨생식기 기능에 심한 장애를 남긴 때'라 함은 아래의 경우 중 하나에 해당하는 때를 말한다.
- 가) 위, 대장(결장~직장) 또는 췌장의 전부를 잘라내었을 때
- 나) 소장을 3/4 이상 잘라내었을 때 또는 잘라낸 소장의 길이가 3m 이상일 때
- 다) 간장의 3/4 이상을 잘라내었을 때
- 라) 양쪽 고환 또는 양쪽 난소를 모두 잃었을 때
- 4) '흉복부장기 또는 비뇨생식기 기능에 뚜렷한 장애를 남긴 때'라 함은 아래의 경우 중 하나에 해당하는 때를 말한다.
- 가) 한쪽 폐 또는 한쪽 신장을 전부 잘라내었을 때
- 나) 방광 기능상실로 영구적인 요도루, 방광루, 요관 장문합 상태
- 다) 위, 췌장을 50% 이상 잘라내었을 때
- 라) 대장절제, 항문 괄약근 등의 기능장애로 영구적으로 장루, 인공항문을 설치한 경우 (치료과정에서 일시적으로 발생하는 경우는 제외)
- 마) 심장기능 이상으로 인공심박동기를 영구적으로 삽입한 경우
- 바) 요도괄약근 등의 기능장애로 영구적으로 인공요도괄약근을 설치한 경우
- 5) '흉복부장기 또는 비뇨생식기 기능에 약간의 장애를 남긴 때'라 함은 아래의 경우 중 하나에 해당하는 때를 말한다.
- 가) 방광의 용량이 50cc 이하로 위축되었거나 요도협착, 배뇨기능 상실로 영구적인 간헐적 인공요도가 필요한 때
- 나) 음경의 1/2 이상이 결손되었거나 질구 협착으로 성생활이 불가능한 때
- 다) 폐질환 또는 폐 부분절제술 후 일상생활에서 호흡곤란으로 지속적인 산소치료가 필요하며, 폐기능 검사(PFT)상 폐환기 기능(1초간 노력성 호기량, FEV1)이 정상예측치의 40% 이하로 저하된 때
- 6) 흉복부, 비뇨생식기계 장애는 질병 또는 외상의 직접 결과로 인한 장애를 말하며, 노화에 의한 기능장애 또는 질병이나 외상이 없는 상태에서 예방적으로 장기를 절제, 적출한 경우는 장애로 보지 않는다.
- 7) 상기 흉복부 및 비뇨생식기계 장애항목에 명기되지 않은 기타 장애상태에 대해서는 '<붙임> 일상생활 기본동작(ADLs) 제한 장애평가표'에 해당하는 장애가 있을 때 ADLs 장애 지급률을 준용한다.
- 8) 상기 장애항목에 해당되지 않는 장기간의 간병이 필요한 만성질환(만성간질환, 만성폐쇄성폐질환 등)은 장애의 평가 대상으로 인정하지 않는다.

13. 신경계·정신행동 장애

가. 장애의 분류

장애의 분류	지급률(%)
1) 신경계에 장애가 남아 일상생활 기본동작에 제한을 남긴 때	10~100
2) 정신행동에 극심한 장애를 남긴 때	100
3) 정신행동에 심한 장애를 남긴 때	75
4) 정신행동에 뚜렷한 장애를 남긴 때	50
5) 정신행동에 약간의 장애를 남긴 때	25
6) 정신행동에 경미한 장애를 남긴 때	10
7) 극심한 치매: CDR 척도 5점	100
8) 심한 치매: CDR 척도 4점	80
9) 뚜렷한 치매: CDR 척도 3점	60
10) 약간의 치매: CDR 척도 2점	40
11) 심한 간질발작이 남았을 때	70
12) 뚜렷한 간질발작이 남았을 때	40
13) 약간의 간질발작이 남았을 때	10

나. 장애판정기준

1) 신경계

가) “신경계에 장애를 남긴 때”라 함은 뇌, 척수 및 말초신경계 손상으로 ‘<붙임> 일상생활 기본동작(ADLs) 제한 장애평가표’의 5가지 기본동작 중 하나 이상의 동작이 제한되었을 때를 말한다.

나) 위 가)의 경우 “<붙임> 일상생활 기본동작(ADLs) 제한 장애평가표”상 지급률이 10% 미만인 경우에는 보장대상이 되는 장애로 인정하지 않는다.

다) 신경계의 장애로 발생하는 다른 신체부위의 장애(눈, 귀, 코, 팔, 다리 등)는 해당 장애로도 평가하고 그 중 높은 지급률을 적용한다.

라) 뇌졸중, 뇌손상, 척수 및 신경계의 질환 등은 발병 또는 외상 후 12개월 동안 지속적으로 치료한 후에 장애를 평가한다. 그러나, 12개월이 지났다고 하더라도 뚜렷하게 기능 향상이 진행되고 있는 경우 또는 단기간내에 사망이 예상되는 경우는 6개월의 범위에서 장애 평가를 유보한다.

마) 장애진단 전문의는 재활의학과, 신경외과 또는 신경과 전문의로 한다.

2) 정신행동

가) 정신행동장애는 보험기간중에 발생한 뇌의 질병 또는 상해를 입은 후 18개월이 지난 후에 판정함을 원칙으로 한다. 단, 질병발생 또는 상해를 입은 후 의식상실이 1개월 이상 지속된 경우에는 질병발생 또는 상해를 입은 후 12개월이 지난 후에 판정할 수 있다.

나) 정신행동장애는 장애판정 직전 1년 이상 충분한 정신건강의학과 전문적 치료를 받은 후 치료에도 불구하고 장애가 고착되었을 때 판정하여야 하며, 그렇지 않은 경우에는 그로써 고정되거나 중하게 된 장애에 대해서는 인정하지 않는다.

다) ‘정신행동에 극심한 장애를 남긴 때’라 함은 장애판정 직전 1년 이상 지속적인 정신건강의학과 치료를 받았으며 GAF 30점 이하인 상태를 말한다.

- 라) '정신행동에 심한 장애를 남긴 때'라 함은 장애판정 직전 1년 이상 지속적인 정신건강의학과와 치료를 받았으며 GAF 40점 이하인 상태를 말한다.
- 마) '정신행동에 뚜렷한 장애를 남긴 때'라 함은 장애판정 직전 1년 이상 지속적인 정신건강의학과와 치료를 받았으며, 보건복지부고시 「장애정도판정기준」의 '능력장애측정기준'^{주)} 상 6개 항목 중 3개 항목 이상에서 독립적 수행이 불가능하여 타인의 도움이 필요하고 GAF 50점 이하인 상태를 말한다.
 ※ 주) 능력장애측정기준의 항목: ㉠ 적절한 음식섭취, ㉡ 대소변관리, 세면, 목욕, 청소 등의 청결 유지, ㉢ 적절한 대화기술 및 협조적인 대인관계, ㉣ 규칙적인 통원.약물 복용, ㉤ 소지품 및 금전관리나 적절한 구매행위, ㉥ 대중교통이나 일반공공시설의 이용
- 바) '정신행동에 약간의 장애를 남긴 때'라 함은 장애판정 직전 1년 이상 지속적인 정신건강의학과와 치료를 받았으며, 보건복지부고시 「장애정도판정기준」의 '능력장애측정기준' 상 6개 항목 중 2개 항목 이상에서 독립적 수행이 불가능하여 타인의 도움이 필요하고 GAF 60점 이하인 상태를 말한다.
- 사) '정신행동에 경미한 장애를 남긴 때'라 함은 장애판정 직전 1년 이상 지속적인 정신건강의학과와 치료를 받았으며, 보건복지부고시 「장애정도판정기준」의 '능력장애측정기준' 상 6개 항목 중 2개 항목 이상에서 독립적 수행이 불가능하여 타인의 도움이 필요하고 GAF 70점 이하인 상태를 말한다.
- 아) 지속적인 정신건강의학과와 치료란 3개월 이상 약물치료가 중단되지 않았음을 의미한다.
- 자) 심리학적 평가보고서는 정신건강의학과 의료기관에서 실시되어야 하며, 자격을 갖춘 임상심리전문가가 시행하고 작성하여야 한다.
- 차) 정신행동장애 진단 전문의는 정신건강의학과 전문의를 말한다.
- 카) 정신행동장애는 뇌의 기능 및 결손을 입증할 수 있는 뇌자기공명촬영, 뇌전산화촬영, 뇌파 등 객관적 근거를 기초로 평가한다. 다만, 보호자나 환자의 진술, 감정의 추정 혹은 인정, 한국표준화가 이루어지지 않고 신빙성이 적은 검사들(뇌 SPECT 등)은 객관적 근거로 인정하지 않는다.
- 타) 각종 기질성 정신장애와 외상후 간질에 한하여 보상한다.
- 파) 외상후 스트레스장애, 우울증(반응성) 등의 질환, 정신분열증(조현병), 편집증, 조울증(양극성장애), 불안장애, 전환장애, 공포장애, 강박장애 등 각종 신경증 및 각종 인격장애는 보상의 대상이 되지 않는다.
- 3) 치매
- 가) "치매"라 함은 정상적으로 성숙한 뇌가 질병이나 외상 후 기질성 손상으로 파괴되어 한번 획득한 지적기능이 지속적 또는 전반적으로 저하되는 것을 말한다.
- 나) 치매의 장애평가는 임상적인 증상 뿐 아니라 뇌영상검사(CT 및 MRI, SPECT 등)를 기초로 진단되어야 하며, 18개월 이상 지속적인 치료 후 평가한다. 다만, 진단시점에 이미 극심한 치매 또는 심한 치매로 진행된 경우에는 6개월간 지속적인 치료 후 평가한다.
- 다) 치매의 장애평가는 전문의(정신건강의학과, 신경과)에 의한 임상치매척도(한국판 Expanded Clinical Dementia Rating) 검사결과에 따른다.
- 4) 뇌전증(간질)
- 가) "뇌전증(간질)"이라 함은 돌발적 뇌파 이상을 나타내는 뇌질환으로 발작(경련, 의식장애 등)을 반복하는 것을 말한다.

- 나) 간질발작의 빈도 및 양상은 지속적인 항간질제(항전간제) 약물로도 조절되지 않는 간질을 말하며, 진료기록에 기재되어 객관적으로 확인되는 간질발작의 빈도 및 양상을 기준으로 한다.
- 다) “심한 간질 발작”이라 함은 월 8회 이상의 중증발작이 연 6개월 이상의 기간에 걸쳐 발생하고, 발작할 때 유발된 호흡장애, 흡인성 폐렴, 심한 탈진, 구역질, 두통, 인지장애 등으로 요양관리가 필요한 상태를 말한다.
- 라) “뚜렷한 간질 발작”이라 함은 월 5회 이상의 중증발작 또는 월 10회 이상의 경증발작이 연 6개월 이상의 기간에 걸쳐 발생하는 상태를 말한다.
- 마) “약간의 간질 발작”이라 함은 월 1회 이상의 중증발작 또는 월 2회 이상의 경증발작이 연 6개월 이상의 기간에 걸쳐 발생하는 상태를 말한다.
- 바) “중증발작”이라 함은 전신경련을 동반하는 발작으로써 신체의 균형을 유지하지 못하고 쓰러지는 발작 또는 의식장애가 3분 이상 지속되는 발작을 말한다.
- 사) “경증발작”이라 함은 운동장애가 발생하나 스스로 신체의 균형을 유지할 수 있는 발작 또는 3분 이내에 정상으로 회복되는 발작을 말한다.

<붙임> 일상생활 기본동작(ADLs) 제한 장애평가표

유형	제한 정도에 따른 지급률
이동 동작	<ul style="list-style-type: none"> - 특별한 보조기구를 사용함에도 불구하고 다른 사람의 지속적인 도움이 없이는 방 밖을 나올 수 없는 상태 또는 침대에서 휠체어로 옮기기를 포함하여 휠체어 이동시 다른 사람의 지속적인 도움이 필요한 상태(지급률 40%) - 휠체어 또는 다른 사람의 도움 없이는 방밖을 나올 수 없는 상태 또는 보행이 불가능하나 스스로 휠체어를 밀어 이동이 가능한 상태(30%) - 목발 또는 보행기(walker)를 사용하지 않으면 독립적인 보행이 불가능한 상태(20%) - 보조기구 없이 독립적인 보행은 가능하나 보행시 파행(절뚝거림)이 있으며, 난간을 잡지 않고는 계단을 오르내리기가 불가능한 상태 또는 평지에서 100m 이상을 걷지 못하는 상태(10%)
음식물 섭취	<ul style="list-style-type: none"> - 입으로 식사를 전혀 할 수 없어 계속적으로 튜브(비위관 또는 위루관)나 경정맥 수액을 통해 부분 혹은 전적인 영양공급을 받는 상태(20%) - 수저 사용이 불가능하여 다른 사람의 지속적인 도움이 없이는 식사를 전혀 할 수 없는 상태(15%) - 숟가락 사용은 가능하나 젓가락 사용이 불가능하여 음식물 섭취에 있어 부분적으로 다른 사람의 도움이 필요한 상태(10%) - 독립적인 음식물 섭취는 가능하나 젓가락을 이용하여 생선을 바르거나 음식물을 자르지는 못하는 상태(5%)
배변· 배뇨	<ul style="list-style-type: none"> - 배설을 돕기 위해 설치한 의료장치나 외과적 시술물을 사용함에 있어 타인의 지속적인 도움이 필요한 상태, 또는 지속적인 유치도뇨관 삽입상태, 방광루, 요도루, 장루상태(20%) - 화장실에 가서 변기위에 앉는 일(요강을 사용하는 일 포함)과 대소변 후에 뒤처리시 다른 사람의 지속적인 도움이 필요한 상태, 또는 간헐적으로 자가 인공도뇨가 가능한 상태(CIC), 기저귀를 이용한 배뇨,배변 상태(15%) - 화장실에 가는 일, 배변, 배뇨는 독립적으로 가능하나 대소변후 뒤처리에 있어 다른 사람의 도움이 필요한 상태(10%) - 빈번하고 불규칙한 배변으로 인해 2시간 이상 계속되는 업무를 수행하는 것이 어려운 상태, 또는 배변, 배뇨는 독립적으로 가능하나 요실금, 변실금이 있는 때 (5%)
목욕	<ul style="list-style-type: none"> - 세안, 양치, 샤워, 목욕 등 모든 개인위생 관리시 타인의 지속적인 도움이 필요한 상태 (10%) - 세안, 양치시 부분적인 도움 하에 혼자서 가능하나 목욕이나 샤워시 타인의 도움이 필요한 상태 (5%) - 세안, 양치와 같은 개인위생관리를 독립적으로 시행가능하나 목욕이나 샤워시 부분적으로 타인의 도움이 필요한 상태 (3%)
옷 입고 벗기	<ul style="list-style-type: none"> - 상, 하의 의복 착탈시 다른 사람의 지속적인 도움이 필요한 상태 (10%) - 상, 하의 의복 착탈시 부분적으로 다른 사람의 도움이 필요한 상태 또는 상의 또는 하의중 하나만 혼자서 착탈의가 가능한 상태 (5%) - 상, 하의 의복착탈시 혼자서 가능하나 미세동작(단추 잠그고 풀기, 지퍼 올리고 내리기, 끈 묶고 풀기 등)이 필요한 마무리는 타인의 도움이 필요한 상태 (3%)

【별표2】 보험금을 지급할 때의 적립이율 계산

기 간	지 급 이 자
지급기일의 다음 날부터 30일 이내 기간	보험계약대출이율
지급기일의 31일이후부터 60일 이내 기간	보험계약대출이율 + 가산이율(4.0%)
지급기일의 61일이후부터 90일 이내 기간	보험계약대출이율 + 가산이율(6.0%)
지급기일의 91일이후 기간	보험계약대출이율 + 가산이율(8.0%)

주1) 보험계약대출이율은 보험개발원이 공시하는 보험계약대출이율을 적용합니다.

주2) 지급이자의 계산은 연단위 복리로 계산합니다.

주3) 가산이율 적용 시 이 계약에서 정한 보통약관 제8조(보험금의 지급절차) 제2항 각 호의 어느 하나에 해당되는 사유로 지연된 경우에는 해당기간에 대하여 가산이율을 적용하지 않습니다.

주4) 가산이율 적용시 금융위원회 또는 금융감독원이 정당한 사유로 인정하는 경우에는 해당 기간에 대하여 가산이율을 적용하지 않습니다.

【별표3】 해외여행통지

피보험자 (보험대상자)	주민등록번호	여행지	여행목적	보험기간		현재의 건강상태	과거의 상 병	휴대품	보 험 수익자	다른보험 계약유무	보험가 입조건	피보험자 (보험 대상자) 날 인
				출 발 일	도 착 일							

다른 보험 계약 사항	성 명	보험종목	회사명	만기일

작성자 _____ 인

【부록】 약관에서 인용된 법·규정

※ 약관에서 인용된 법령조항이 개정 또는 폐지가 된 경우에는 변경된 내용을 따릅니다.

※ 약관에서 인용된 법·규정은 2023년 12월 기준으로 작성되었습니다.

[법규1] 전자서명법

내용
<p>제2조(정의) 이 법에서 사용하는 용어의 뜻은 다음과 같다.</p> <ol style="list-style-type: none"> 1. (생략) 2. "전자서명"이란 다음 각 목의 사항을 나타내는 데 이용하기 위하여 전자문서에 첨부되거나 논리적으로 결합된 전자적 형태의 정보를 말한다. <ol style="list-style-type: none"> 가. 서명자의 신원 나. 서명자가 해당 전자문서에 서명하였다는 사실 3. ~ 10. (생략)

[법규2] 상법 시행령

내용
<p>제44조의2(타인의 생명보험) 법 제731조제1항에 따른 본인 확인 및 위조·변조 방지에 대한 신뢰성을 갖춘 전자문서는 다음 각 호의 요건을 모두 갖춘 전자문서로 한다.</p> <ol style="list-style-type: none"> 1. 전자문서에 보험금 지급사유, 보험금액, 보험계약자와 보험수익자의 신원, 보험기간이 적혀 있을 것 2. 전자문서에 법 제731조제1항에 따른 전자서명(이하 "전자서명"이라 한다)을 하기 전에 전자서명을 할 사람을 직접 만나서 전자서명을 하는 사람이 보험계약에 동의하는 본인임을 확인하는 절차를 거쳐 작성될 것 3. 전자문서에 전자서명을 한 후에 그 전자서명을 한 사람이 보험계약에 동의한 본인임을 확인할 수 있도록 지문정보를 이용하는 등 법무부장관이 고시하는 요건을 갖추어 작성될 것 4. 전자문서 및 전자서명의 위조·변조 여부를 확인할 수 있을 것

[법규3] 상법**내용****제651조(고지의무위반으로 인한 계약해지)**

보험계약당시에 보험계약자 또는 피보험자가 고의 또는 중대한 과실로 인하여 중요한 사항을 고지하지 아니하거나 부실의 고지를 한 때에는 보험자는 그 사실을 안 날로부터 1월내에, 계약을 체결한 날로부터 3년내에 한하여 계약을 해지할 수 있다. 그러나 보험자가 계약당시에 그 사실을 알았거나 중대한 과실로 인하여 알지 못한 때에는 그러하지 아니하다.

제657조(보험사고발생의 통지의무)

- ① 보험계약자 또는 피보험자나 보험수익자는 보험사고의 발생을 안 때에는 지체없이 보험자에게 그 통지를 발송하여야 한다.
- ② 보험계약자 또는 피보험자나 보험수익자가 제1항의 통지의무를 해태함으로써 인하여 손해가 증가된 때에는 보험자는 그 증가된 손해를 보상할 책임이 없다.

제732조(15세미만자등에 대한 계약의 금지)

15세미만자, 심신상실자 또는 심신박약자의 사망을 보험사고로 한 보험계약은 무효로 한다. 다만, 심신박약자가 보험계약을 체결하거나 제735조의3에 따른 단체보험의 피보험자가 될 때에 의사능력이 있는 경우에는 그러하지 아니하다.

[법규4] 의료법**내용****제3조(의료기관)**

- ① 이 법에서 "의료기관"이란 의료인이 공중(公衆) 또는 특정 다수인을 위하여 의료·조산의 업(이하 "의료업"이라 한다)을 하는 곳을 말한다.
- ② 의료기관은 다음 각 호와 같이 구분한다.
 1. 의원급 의료기관: 의사, 치과의사 또는 한의사가 주로 외래환자를 대상으로 각각 그 의료행위를 하는 의료기관으로서 그 종류는 다음 각 목과 같다.
 - 가. 의원
 - 나. 치과의원
 - 다. 한의원
 2. 조산원: 조산사가 조산과 임산부 및 신생아를 대상으로 보건활동과 교육·상담을 하는 의료기관을 말한다.
 3. 병원급 의료기관: 의사, 치과의사 또는 한의사가 주로 입원환자를 대상으로 의료행위를 하는 의료기관으로서 그 종류는 다음 각 목과 같다.
 - 가. 병원
 - 나. 치과병원
 - 다. 한방병원
 - 라. 요양병원(「장애인복지법」 제58조제1항 제4호에 따른 의료재활시설로서 제3조의2의 요건을 갖춘 의료기관을 포함한다. 이하 같다)
 - 마. 정신병원

바. 종합병원

- ③ 보건복지부장관은 보건의료정책에 필요하다고 인정하는 경우에는 제2항제1호부터 제3호까지의 규정에 따른 의료기관의 종류별 표준업무를 정하여 고시할 수 있다.

제3조의3(종합병원)

- ① 종합병원은 다음 각 호의 요건을 갖추어야 한다.
1. 100개 이상의 병상을 갖출 것
 2. 100병상 이상 300병상 이하인 경우에는 내과·외과·소아청소년과·산부인과 중 3개 진료과목, 영상의학과, 마취통증의학과와 진단검사의학과 또는 병리과를 포함한 7개 이상의 진료과목을 갖추고 각 진료과목마다 전속하는 전문의를 둘 것
 3. 300병상을 초과하는 경우에는 내과, 외과, 소아청소년과, 산부인과, 영상의학과, 마취통증의학과, 진단검사의학과 또는 병리과, 정신건강의학과 및 치과를 포함한 9개 이상의 진료과목을 갖추고 각 진료과목마다 전속하는 전문의를 둘 것
- ② 종합병원은 제1항제2호 또는 제3호에 따른 진료과목(이하 이 항에서 "필수진료과목"이라 한다) 외에 필요하면 추가로 진료과목을 설치·운영할 수 있다. 이 경우 필수진료과목 외의 진료과목에 대하여는 해당 의료기관에 전속하지 아니한 전문의를 둘 수 있다.

제3조의4(상급종합병원 지정)

- ① 보건복지부장관은 다음 각 호의 요건을 갖춘 종합병원 중에서 중증질환에 대하여 난이도가 높은 의료행위를 전문적으로 하는 종합병원을 상급종합병원으로 지정할 수 있다.
1. 보건복지부령으로 정하는 20개 이상의 진료과목을 갖추고 각 진료과목마다 전속하는 전문의를 둘 것
 2. 제77조제1항에 따라 전문의가 되려는 자를 수련시키는 기관일 것
 3. 보건복지부령으로 정하는 인력·시설·장비 등을 갖출 것
 4. 질병군별(疾病群別) 환자구성 비율이 보건복지부령으로 정하는 기준에 해당할 것
- ② 보건복지부장관은 제1항에 따른 지정을 하는 경우 제1항 각 호의 사항 및 전문성 등에 대하여 평가를 실시하여야 한다.
- ③ 보건복지부장관은 제1항에 따라 상급종합병원으로 지정받은 종합병원에 대하여 3년마다 제2항에 따른 평가를 실시하여 재지정하거나 지정을 취소할 수 있다.
- ④ 보건복지부장관은 제2항 및 제3항에 따른 평가업무를 관계 전문기관 또는 단체에 위탁할 수 있다.
- ⑤ 상급종합병원 지정·재지정의 기준·절차 및 평가업무의 위탁 절차 등에 관하여 필요한 사항은 보건복지부령으로 정한다.

제4조의2(간호·간병통합서비스 제공 등)

- ① 간호·간병통합서비스란 보건복지부령으로 정하는 입원 환자를 대상으로 보호자 등이 상주하지 아니하고 간호사, 제80조에 따른 간호조무사 및 그 밖에 간병지원인력(이하 이 조에서 "간호·간병통합서비스 제공인력"이라 한다)에 의하여 포괄적으로 제공되는 입원서비스를 말한다.
- ② 보건복지부령으로 정하는 병원급 의료기관은 간호·간병통합서비스를 제공할 수 있도록 노력하여야 한다.

-
- ③ 제2항에 따라 간호·간병통합서비스를 제공하는 병원급 의료기관(이하 이 조에서 “간호·간병통합서비스 제공기관”이라 한다)은 보건복지부령으로 정하는 인력, 시설, 운영 등의 기준을 준수하여야 한다.
 - ④ 「공공보건의료에 관한 법률」 제2조제3호에 따른 공공보건의료기관 중 보건복지부령으로 정하는 병원급 의료기관은 간호·간병통합서비스를 제공하여야 한다. 이 경우 국가 및 지방자치단체는 필요한 비용의 전부 또는 일부를 지원할 수 있다.
 - ⑤ 간호·간병통합서비스 제공기관은 보호자 등의 입원실 내 상주를 제한하고 환자 병문안에 관한 기준을 마련하는 등 안전관리를 위하여 노력하여야 한다.
 - ⑥ 간호·간병통합서비스 제공기관은 간호·간병통합서비스 제공인력의 근무환경 및 처우 개선을 위하여 필요한 지원을 하여야 한다.
 - ⑦ 국가 및 지방자치단체는 간호·간병통합서비스의 제공·확대, 간호·간병통합서비스 제공인력의 원활한 수급 및 근무환경 개선을 위하여 필요한 시책을 수립하고 그에 따른 지원을 하여야 한다.

제5조(의사·치과의사 및 한의사 면허)

- ① 의사·치과의사 또는 한의사가 되려는 자는 다음 각 호의 어느 하나에 해당하는 자격을 가진 자로서 제9조에 따른 의사·치과의사 또는 한의사 국가시험에 합격한 후 보건복지부장관의 면허를 받아야 한다.
 1. 「고등교육법」 제11조의2에 따른 인정기관(이하 “평가인증기구”라 한다)의 인증(이하 “평가인증기구의 인증”이라 한다)을 받은 의학·치의학 또는 한의학을 전공하는 대학을 졸업하고 의학사·치의학사 또는 한의학사 학위를 받은 자
 2. 평가인증기구의 인증을 받은 의학·치의학 또는 한의학을 전공하는 전문대학원을 졸업하고 석사학위 또는 박사학위를 받은 자
 3. 외국의 제1호나 제2호에 해당하는 학교(보건복지부장관이 정하여 고시하는 인정기준에 해당하는 학교를 말한다)를 졸업하고 외국의 의사·치과의사 또는 한의사 면허를 받은 자로서 제9조에 따른 예비시험에 합격한 자
- ② 평가인증기구의 인증을 받은 의학·치의학 또는 한의학을 전공하는 대학 또는 전문대학원을 6개월 이내에 졸업하고 해당 학위를 받을 것으로 예정된 자는 제1항제1호 및 제2호의 자격을 가진 자로 본다. 다만, 그 졸업예정시기에 졸업하고 해당 학위를 받아야 면허를 받을 수 있다.
- ③ 제1항에도 불구하고 입학 당시 평가인증기구의 인증을 받은 의학·치의학 또는 한의학을 전공하는 대학 또는 전문대학원에 입학한 사람으로서 그 대학 또는 전문대학원을 졸업하고 해당 학위를 받은 사람은 같은 항 제1호 및 제2호의 자격을 가진 사람으로 본다.

제54조(신의료기술평가위원회의 설치 등)

- ① 보건복지부장관은 신의료기술평가에 관한 사항을 심의하기 위하여 보건복지부에 신의료기술평가위원회(이하 “위원회”라 한다)를 둔다.
 - ② 위원회는 위원장 1명을 포함하여 20명 이내의 위원으로 구성한다.
 - ③ 위원은 다음 각 호의 자 중에서 보건복지부장관이 위촉하거나 임명한다. 다만, 위원장은 제1호 또는 제2호의 자 중에서 임명한다.
 1. 제28조제1항에 따른 의사회·치과의사회·한의사회에서 각각 추천하는 자
 2. 보건의료에 관한 학식이 풍부한 자
-

-
3. 소비자단체에서 추천하는 자
 4. 변호사의 자격을 가진 자로서 보건의료와 관련된 업무에 5년 이상 종사한 경력이 있는 자
 5. 보건의료정책 관련 업무를 담당하고 있는 보건복지부 소속 5급 이상의 공무원
 - ④ 위원장과 위원의 임기는 3년으로 하되, 연임할 수 있다. 다만, 제3항제5호에 따른 공무원의 경우에는 재임기간으로 한다.
 - ⑤ 위원의 자리가 빈 때에는 새로 위원을 임명하고, 새로 임명된 위원의 임기는 임명된 날부터 기산한다.
 - ⑥ 위원회의 심의사항을 전문적으로 검토하기 위하여 위원회에 분야별 전문평가위원회를 둔다.
 - ⑦ 그 밖에 위원회·전문평가위원회의 구성 및 운영 등에 필요한 사항은 보건복지부령으로 정한다.
-

[법규5] 민법

내용

제27조(실종의 선고)

- ① 부재자의 생사가 5년간 분명하지 아니한 때에는 법원은 이해관계인이나 검사의 청구에 의하여 실종선고를 하여야 한다.
- ② 전지에 임한 자, 침몰한 선박 중에 있던 자, 추락한 항공기 중에 있던 자 기타 사망의 원인이 될 위난을 당한 자의 생사가 전쟁종지후 또는 선박의 침몰, 항공기의 추락 기타 위난이 종료한 후 1년간 분명하지 아니한 때에도 제1항과 같다.

제777조(친족의 범위)

친족관계로 인한 법률상 효력은 이 법 또는 다른 법률에 특별한 규정이 없는 한 다음 각호에 해당하는 자에 미친다.

1. 8촌 이내의 혈족
2. 4촌 이내의 인척
3. 배우자

제1000조(상속의 순위)

- ① 상속에 있어서는 다음 순위로 상속인이 된다.
 1. 피상속인의 직계비속
 2. 피상속인의 직계존속
 3. 피상속인의 형제자매
 4. 피상속인의 4촌 이내의 방계혈족
- ② 전항의 경우에 동순위의 상속인이 수인인 때에는 최근친을 선순위로 하고 동친등의 상속인이 수인인 때에는 공동상속인이 된다.
- ③ 태아는 상속순위에 관하여는 이미 출생한 것으로 본다.

제1001조(대습상속)

전조제1항제1호와 제3호의 규정에 의하여 상속인이 될 직계비속 또는 형제자매가 상속개시전에 사망하거나 결격자가 된 경우에 그 직계비속이 있는 때에는 그 직계비속이 사

망하거나 결격된 자의 순위에 같음하여 상속인이 된다.

제1003조(배우자의 상속순위)

- ① 피상속인의 배우자는 제1000조제1항제1호와 제2호의 규정에 의한 상속인이 있는 경우에는 그 상속인과 동순위로 공동상속인이 되고 그 상속인이 없는 때에는 단독상속인이 된다.
- ② 제1001조의 경우에 상속개시전에 사망 또는 결격된 자의 배우자는 동조의 규정에 의한 상속인과 동순위로 공동상속인이 되고 그 상속인이 없는 때에는 단독상속인이 된다.

제1004조(상속인의 결격사유)

다음 각 호의 어느 하나에 해당하는 자는 상속인이 되지 못한다.

- 1. 고의로 직계존속, 피상속인, 그 배우자 또는 상속의 선순위나 동순위에 있는 자를 살해하거나 살해하려한 자
- 2. 고의로 직계존속, 피상속인과 그 배우자에게 상해를 가하여 사망에 이르게 한 자
- 3. 사기 또는 강박으로 피상속인의 상속에 관한 유언 또는 유언의 철회를 방해한 자
- 4. 사기 또는 강박으로 피상속인의 상속에 관한 유언을 하게 한 자
- 5. 피상속인의 상속에 관한 유언서를 위조·변조·파기 또는 은닉한 자

[법규6] 금융소비자 보호에 관한 법률(약칭: 금융소비자보호법)

내용

제2조(정의)

이 법에서 사용하는 용어의 뜻은 다음과 같다.

- 1. ~ 8. (생략)
- 9. "전문금융소비자"란 금융상품에 관한 전문성 또는 소유자산규모 등에 비추어 금융상품 계약에 따른 위험감수능력이 있는 금융소비자로서 다음 각 목의 어느 하나에 해당하는 자를 말한다. 다만, 전문금융소비자 중 대통령령으로 정하는 자가 일반금융소비자와 같은 대우를 받겠다는 의사를 금융상품판매업자 또는 금융상품자문업자(이하 "금융상품판매업자등"이라 한다)에게 서면으로 통지하는 경우 금융상품판매업자등은 정당한 사유가 있는 경우를 제외하고는 이에 동의하여야 하며, 금융상품판매업자등이 동의한 경우에는 해당 금융소비자는 일반금융소비자로 본다.
 - 가. 국가
 - 나. 「한국은행법」에 따른 한국은행
 - 다. 대통령령으로 정하는 금융회사
 - 라. 「자본시장과 금융투자업에 관한 법률」 제9조제15항제3호에 따른 주권상장법인(투자성 상품 중 대통령령으로 정하는 금융상품계약체결등을 할 때에는 전문금융소비자와 같은 대우를 받겠다는 의사를 금융상품판매업자등에게 서면으로 통지하는 경우만 해당한다)
 - 마. 그 밖에 금융상품의 유형별로 대통령령으로 정하는 자

10. (생략)

제42조(소액분쟁사건에 관한 특례)

조정대상기관은 다음 각 호의 요건 모두를 충족하는 분쟁사건(이하 "소액분쟁사건"이라 한다)에 대하여 조정절차가 개시된 경우에는 제36조제6항에 따라 조정안을 제시받기 전에는 소를 제기할 수 없다. 다만, 제36조제3항에 따라 서면통지를 받거나 제36조제5항에서 정한 기간 내에 조정안을 제시받지 못한 경우에는 그러하지 아니하다.

1. 일반금융소비자가 신청한 사건일 것
2. 조정을 통하여 주장하는 권리나 이익의 가액이 2천만원 이내에서 대통령령으로 정하는 금액 이하일 것

제47조(위법계약의 해지)

- ① 금융소비자는 금융상품판매업자등이 제17조제3항, 제18조제2항, 제19조제1항·제3항, 제20조제1항 또는 제21조를 위반하여 대통령령으로 정하는 금융상품에 관한 계약을 체결한 경우 5년 이내의 대통령령으로 정하는 기간 내에 서면등으로 해당 계약의 해지를 요구할 수 있다. 이 경우 금융상품판매업자등은 해지를 요구받은 날부터 10일 이내에 금융소비자에게 수락여부를 통지하여야 하며, 거절할 때에는 거절사유를 함께 통지하여야 한다.
- ② 금융소비자는 금융상품판매업자등이 정당한 사유 없이 제1항의 요구를 따르지 않는 경우 해당 계약을 해지할 수 있다.
- ③ 제1항 및 제2항에 따라 계약이 해지된 경우 금융상품판매업자등은 수수료, 위약금 등 계약의 해지와 관련된 비용을 요구할 수 없다.
- ④ 제1항부터 제3항까지의 규정에 따른 계약의 해지요구권의 행사요건, 행사범위 및 정당한 사유 등과 관련하여 필요한 사항은 대통령령으로 정한다.

[법규기] 보험업법 시행령**내용****제42조의2(설명의무의 중요 사항 등)**

- ① 삭제 <2021. 3. 23.>
- ② 삭제 <2021. 3. 23.>
- ③ 보험회사는 법 제95조의2제3항 본문 및 제4항에 따라 다음 각 호의 단계에서 중요 사항을 항목별로 일반보험계약자에게 설명해야 한다. 다만, 제1호에 따른 보험계약 체결 단계(마목에 따른 보험계약 승낙 거절 시 거절사유로 한정한다), 제2호에 따른 보험금 청구 단계 또는 제3호에 따른 보험금 심사·지급 단계의 경우 일반보험계약자가 계약 체결 전에 또는 보험금 청구권자가 보험금 청구 단계에서 동의한 경우에 한정하여 서면, 문자메시지, 전자우편 또는 팩스 등으로 중요 사항을 통보하는 것으로 이를 대신할 수 있다.
 1. 보험계약 체결 단계
 - 가. 보험의 모집에 종사하는 자의 성명, 연락처 및 소속
 - 나. 보험의 모집에 종사하는 자가 보험회사를 위하여 보험계약의 체결을 대리할 수 있는지 여부

- 다. 보험의 모집에 종사하는 자가 보험료나 고지의무사항을 보험회사를 대신하여 수령할 수 있는지 여부
- 라. 보험계약의 승낙절차
- 마. 보험계약 승낙거절 시 거절 사유
- 바. 「상법」 제638조의3제2항에 따라 3개월 이내에 해당 보험계약을 취소할 수 있다는 사실 및 그 취소 절차·방법
- 사. 그 밖에 일반보험계약자가 보험계약 체결 단계에서 설명받아야 하는 사항으로서 금융위원회가 정하여 고시하는 사항

2. 보험금 청구 단계

- 가. 담당 부서, 연락처 및 보험금 청구에 필요한 서류
- 나. 보험금 심사 절차, 예상 심사기간 및 예상 지급일
- 다. 일반보험계약자가 보험사고 조사 및 손해사정에 관하여 설명받아야 하는 사항으로서 금융위원회가 정하여 고시하는 사항
- 라. 그 밖에 일반보험계약자가 보험금 청구 단계에서 설명받아야 하는 사항으로서 금융위원회가 정하여 고시하는 사항

3. 보험금 심사·지급 단계

- 가. 보험금 지급일 등 지급절차
- 나. 보험금 지급 내역
- 다. 보험금 심사 지연 시 지연 사유 및 예상 지급일
- 라. 보험금을 감액하여 지급하거나 지급하지 아니하는 경우에는 그 사유
- 마. 그 밖에 일반보험계약자가 보험금 심사·지급 단계에서 설명받아야 하는 사항으로서 금융위원회가 정하여 고시하는 사항

④ 삭제 <2016. 4. 1.>

⑤ 제3항과 관련하여 필요한 세부 사항은 금융위원회가 정하여 고시한다.

[법규8] 호스피스·완화의료 및 임종과정에 있는 환자의 연명의료결정에 관한 법률

내용

제2조(정의)

이 법에서 사용하는 용어의 뜻은 다음과 같다.

1. "임종과정"이란 회생의 가능성이 없고, 치료에도 불구하고 회복되지 아니하며, 급속도로 증상이 악화되어 사망에 임박한 상태를 말한다.
2. "임종과정에 있는 환자"란 제16조에 따라 담당의사와 해당 분야의 전문의 1명으로부터 임종과정에 있다는 의학적 판단을 받은 자를 말한다.
3. "말기환자(末期患者)"란 적극적인 치료에도 불구하고 근원적인 회복의 가능성이 없고 점차 증상이 악화되어 보건복지부령으로 정하는 절차와 기준에 따라 담당의사와 해당 분야의 전문의 1명으로부터 수개월 이내에 사망할 것으로 예상되는 진단을 받은 환자를 말한다.
4. "연명의료"란 임종과정에 있는 환자에게 하는 심폐소생술, 혈액 투석, 항암제 투여, 인공호흡기 착용 및 그 밖에 대통령령으로 정하는 의학적 시술로서 치료효과 없이 임종과정의 기간만을 연장하는 것을 말한다.
5. "연명의료중단등결정"이란 임종과정에 있는 환자에 대한 연명의료를 시행하지 아니하거나 중단하기로 하는 결정을 말한다.

-
6. "호스피스·완화의료"(이하 "호스피스"라 한다)란 다음 각 목의 어느 하나에 해당하는 질환으로 말기환자로 진단을 받은 환자 또는 임종과정에 있는 환자(이하 "호스피스대상환자"라 한다)와 그 가족에게 통증과 증상의 완화 등을 포함한 신체적, 심리사회적, 영적 영역에 대한 종합적인 평가와 치료를 목적으로 하는 의료를 말한다.
- 가. 암
 나. 후천성면역결핍증
 다. 만성 폐쇄성 호흡기질환
 라. 만성 간경화
 마. 그 밖에 보건복지부령으로 정하는 질환
7. "담당의사"란 「의료법」에 따른 의사로서 말기환자 또는 임종과정에 있는 환자(이하 "말기환자등"이라 한다)를 직접 진료하는 의사를 말한다.
8. "연명의료계획서"란 말기환자등의 의사에 따라 담당의사가 환자에 대한 연명의료중단 등결정 및 호스피스에 관한 사항을 계획하여 문서(전자문서를 포함한다)로 작성한 것을 말한다.
9. "사전연명의료의향서"란 19세 이상인 사람이 자신의 연명의료중단등결정 및 호스피스에 관한 의사를 직접 문서(전자문서를 포함한다)로 작성한 것을 말한다.

제37조(보험 등의 불이익 금지)

이 법에 따른 연명의료중단등결정 및 그 이행으로 사망한 사람과 보험금수령인 또는 연금수급자를 보험금 또는 연금급여 지급 시 불리하게 대우하여서는 아니 된다.

[법규9] 국민건강보험법

내용

제41조(요양급여)

- ① 가입자와 피부양자의 질병, 부상, 출산 등에 대하여 다음 각 호의 요양급여를 실시한다.
1. 진찰·검사
 2. 약제(藥劑)·치료재료의 지급
 3. 처치·수술 및 그 밖의 치료
 4. 예방·재활
 5. 입원
 6. 간호
 7. 이송(移送)
- ② 제1항에 따른 요양급여(이하 '요양급여'라 한다)의 범위(이하 '요양급여대상'이라 한다)는 다음 각 호와 같다.
1. 제1항 각 호의 요양급여(제1항제2호의 약제는 제외한다): 제4항에 따라 보건복지부장관이 비급여대상으로 정한 것을 제외한 일체의 것
 2. 제1항제2호의 약제: 제41조의3에 따라 요양급여대상으로 보건복지부장관이 결정하여 고시한 것
- ③ 요양급여의 방법·절차·범위·상한 등의 기준은 보건복지부령으로 정한다.
- ④ 보건복지부장관은 제3항에 따라 요양급여의 기준을 정할 때 업무나 일상생활에 지장
-

이 없는 질환에 대한 치료 등 보건복지부령으로 정하는 사항은 요양급여대상에서 제외되는 사항(이하 '비급여대상'이라 한다)으로 정할 수 있다.

제42조(요양기관)

- ① 요양급여(간호와 이송은 제외한다)는 다음 각 호의 요양기관에서 실시한다. 이 경우 보건복지부장관은 공익이나 국가정책에 비추어 요양기관으로 적합하지 아니한 대통령령으로 정하는 의료기관 등은 요양기관에서 제외할 수 있다.
 - 1. 「의료법」에 따라 개설된 의료기관
 - 2. 「약사법」에 따라 등록된 약국
 - 3. 「약사법」 제91조에 따라 설립된 한국희귀·필수의약품센터
 - 4. 「지역보건법」에 따른 보건소·보건의료원 및 보건지소
 - 5. 「농어촌 등 보건의료를 위한 특별조치법」에 따라 설치된 보건진료소
- ② 보건복지부장관은 효율적인 요양급여를 위하여 필요하면 보건복지부령으로 정하는 바에 따라 시설·장비·인력 및 진료과목 등 보건복지부령으로 정하는 기준에 해당하는 요양기관을 전문요양기관으로 인정할 수 있다. 이 경우 해당 전문요양기관에 인정서를 발급하여야 한다.
- ③ 보건복지부장관은 제2항에 따라 인정받은 요양기관이 다음 각 호의 어느 하나에 해당하는 경우에는 그 인정을 취소한다.
 - 1. 제2항 전단에 따른 인정기준에 미달하게 된 경우
 - 2. 제2항 후단에 따라 발급받은 인정서를 반납한 경우
- ④ 제2항에 따라 전문요양기관으로 인정된 요양기관 또는 「의료법」 제3조의4에 따른 상급종합병원에 대하여는 제41조제3항에 따른 요양급여의 절차 및 제45조에 따른 요양급여비용을 다른 요양기관과 달리 할 수 있다.
- ⑤ 제1항·제2항 및 제4항에 따른 요양기관은 정당한 이유 없이 요양급여를 거부하지 못한다.

[법규10] 국민건강보험 요양급여의 기준에 관한 규칙

내용

제5조의2(중증질환심의위원회)

- ① 중증환자에게 처방·투여되는 약제에 대한 요양급여 적용기준 및 방법에 대하여 심의하기 위하여 건강보험심사평가원에 중증질환심의위원회를 둔다.
- ② 중증질환심의위원회는 보건의료분야에 관한 학식과 경험이 풍부한 45인 이내의 위원으로 구성하되, 중증질환심의위원회의 구성 및 운영 등에 관하여 필요한 사항은 건강보험심사평가원의 정관으로 정한다.

제9조(비급여대상)

- ① 법 제41조 제4항에 따라 요양급여의 대상에서 제외되는 사항(이하 "비급여대상"이라 한다)은 별표 2와 같다.
- ② 삭제 <2001.12.31.>

[별표2] 비급여대상(제9조제1항관련)

- 1. 다음 각목의 질환으로서 업무 또는 일상생활에 지장이 없는 경우에 실시 또는 사용되

-
- 는 행위·약제 및 치료재료
- 가. 단순한 피로 또는 권태
- 나. 주근깨·다모(多毛)·무모(無毛)·백모증(白毛症)·탈기코(주사비)·점(모반)·사마귀·여드름·노화현상으로 인한 탈모 등 피부질환
- 다. 발기부전(impotence)·불감증 또는 생식기 선천성기형 등의 비뇨생식기 질환
- 라. 단순 코골음
- 마. 질병을 동반하지 아니한 단순포경(phimosis)
- 바. 검열반 등 안과질환
- 사. 기타 가목 내지 바목에 상당하는 질환으로서 보건복지부장관이 정하여 고시하는 질환
2. 다음 각목의 진료로서 신체의 필수 기능개선 목적이 아닌 경우에 실시 또는 사용되는 행위·약제 및 치료재료
- 가. 쌍꺼풀수술(이중검수술), 코성형수술(용비술), 유방확대·축소술, 지방흡입술, 주름살 제거술 등 미용목적의 성형수술과 그로 인한 후유증치료
- 나. 사시교정, 안와격리증의 교정 등 시각계 수술로써 시력개선의 목적이 아닌 외모 개선 목적의 수술
- 다. 치과교정. 다만, 선천성 기형으로 저하된 씹는 기능 및 발음 기능을 개선하기 위한 치과교정으로 보건복지부장관이 정하여 고시하는 경우는 제외한다.
- 라. 씹는 기능 및 발음 기능의 개선 목적이 아닌 외모개선 목적의 턱얼굴(악안면) 교정술
- 마. 관절운동 제한이 없는 반흔구축성형술 등 외모개선 목적의 반흔제거술
- 바. 안경, 콘택트렌즈 등을 대체하기 위한 시력교정술
- 사. 질병 치료가 아닌 단순히 키 성장을 목적으로 하는 진료
- 아. 그 밖에 가목부터 사목까지에 상당하는 외모개선 목적의 진료로서 보건복지부장관이 정하여 고시하는 진료
3. 다음 각목의 예방진료로서 질병·부상의 진료를 직접목적으로 하지 아니하는 경우에 실시 또는 사용되는 행위·약제 및 치료재료
- 가. 본인의 희망에 의한 건강검진(법 제52조의 규정에 의하여 공단이 가입자들에게 실시하는 건강검진 제외)
- 나. 예방접종(파상풍 혈청주사 등 치료목적으로 사용하는 예방주사 제외)
- 다. 구취제거, 치아 착색물질 제거, 치아 교정 및 보철을 위한 치석제거 및 구강보건 증진 차원에서 정기적으로 실시하는 치석제거. 다만, 치석제거만으로 치료가 종료 되는 전체 치석제거로서 보건복지부장관이 정하여 고시하는 경우는 제외한다.
- 라. 불소부분도포, 치면열구전색(치아홈메우기) 등 치아우식증(충치) 예방을 위한 진료. 다만 18세 이하인 사람의 치아 중 치아우식증(충치)이 생기지 않은 순수 건전 치아인 제1큰어금니 또는 제2큰어금니에 대한 치면열구전색(치아홈메우기)은 제외한다.
- 마. 멀미 예방, 금연 등을 위한 진료
- 바. 유전성질환 등 태아 또는 배아의 이상유무를 진단하기 위한 유전학적 검사
- 사. 장애인 진단서 등 각종 증명서 발급을 목적으로 하는 진료
- 아. 기타 가목 내지 마목에 상당하는 예방진료로서 보건복지부장관이 정하여 고시하는 예방진료
4. 보험급여시책상 요양급여로 인정하기 어려운 경우 및 그 밖에 건강보험급여원리에 부
-

합하지 아니하는 경우로서 다음 각목에서 정하는 비용·행위·약제 및 치료재료
 가. 가입자 등이 다음 표에 따른 요양기관으로서 다음 각 항목 중 어느 하나의 요건을 갖춘 요양기관에서 1개의 입원실에 1 인(「의료법」제3조제2항제1호에 따른 의원급 의료기관 및 제3호나목에 따른 치과병원의 경우 3인 이하)이 입원할 수 있는 병상(이하 "상급병상"이라 한다)을 이용한 경우에는 다음 표의 구분에 따라 부담하는 비용. 다만, 격리치료 대상인 환자가 1인실에 입원하는 경우 등 보건복지부장관이 정하여 고시하는 불가피한 경우에는 비급여대상에서 제외한다.

요양기관 구분	비용
「의료법」 제3조제2항제1호에 따른 의원급 의료기관	제8조에 따라 고시한 요양급여대상인 입원료(이하 "입원료"라 한다) 외에 추가로 부담하는 입원실 이용 비용
「의료법」 제3조제2항제3호나목에 따른 치과병원	
「의료법」 제3조제2항제3호가목에 따른 병원 중 진료과목에 소아청소년과 또는 산부인과를 둔 병원으로서 보건복지부장관이 정하여 고시하는 요건을 갖춘 병원(이하 "아동·분만병원"이라 한다)	
상급종합병원	입원실 이용 비용 전액
「의료법」 제3조제2항제3호에 따른 병원급 의료기관(치과병원 및 아동·분만병원은 제외한다)	

(1) 의료법령에 따라 허가를 받거나 신고한 병상 중 입원실 이용비용을 입원료만으로 산정하는 일반병상(이하 "일반병상"이라 한다)을 다음의 구분에 따라 운영하는 경우. 다만, 규칙 제12조제1항 또는 제2항에 따라 제출한 요양기관 현황신고서 또는 요양기관 현황 변경신고서 상의 격리병실, 무균치료실, 특수진료실 및 중환자실과 「의료법」 제27조제3항제2호에 따른 외국인환자를 위한 전용 병실 및 병동의 병상은 일반병상 및 상급병상의 계산에서 제외한다.

- (가) 의료법령에 따라 신고한 병상이 10병상을 초과하는 「의료법」 제3조제2항제1호의 의원급 의료기관, 같은 항 제3호나목의 치과병원, 같은 법 제3조의5제1항에 따른 지정을 받은 산부인과 또는 주산기(周産期)전문병원 및 아동·분만병원: 일반병상을 총 병상의 2분의 1이상 확보할 것
- (나) 「의료법」 제3조제2항제3호에 따른 병원급 의료기관(치과병원 및 아동·분만병원을 제외한다): 일반병상을 총 병상의 5분의 3이상 확보할 것
- (다) 「의료법」 제3조제2항제3호마목의 종합병원 및 같은 법 제3조의4제1항에 따른 지정을 받은 상급종합병원: 일반병상을 총 병상의 5분의 4 이상 확보할 것

(2) 의료법령에 의하여 신고한 병상이 10병상 이하인 경우

나. 가목에도 불구하고 다음 각 항목에 해당하는 경우에는 다음의 구분에 따른 비용
 (1) 가입자등이 「의료법」 제3조제2항제3호라목에 따른 요양병원(「정신보건법」 제3조제3호에 따른 정신의료기관 중 정신병원, 「장애인복지법」 제58조제1항제4호에 따른 장애인 의료재활시설로서 「의료법」 제3조의2의 요건을 갖춘 의료

-
- 기관은 제외한다. 이하 같다) 중 입원실 이용비용을 입원료만으로 산정하는 일반병상(규칙 제12조제1항 또는 제2항에 따라 제출한 요양기관 현황신고서 또는 요양기관 현황 변경신고서 상의 격리병실, 무균치료실, 특수진료실 및 중환자실과 「의료법」 제27조제3항제2호에 따른 외국인환자를 위한 전용 병실 및 병동의 병상은 제외한다)을 50퍼센트 이상 확보하여 운영하는 요양병원에서 1개의 입원실에 5인 이하가 입원할 수 있는 병상을 이용하는 경우: 제8조제4항 전단에 따라 고시한 입원료 외에 추가로 부담하는 입원실 이용 비용
- (2) 가입자등이 가목(1)에서 정한 요건을 갖춘 상급종합병원, 종합병원, 병원 중 「호스피스·완화의료 및 임종과정에 있는 환자의 연명의료결정에 관한 법률」 제25조에 따라 호스피스전문기관으로 지정된 요양기관에서 1인실 병상을 이용하여 같은 법 제28조에 따른 호스피스·완화의료를 받는 경우(격리치료 대상인 환자가 1인실에 입원하는 경우, 임종실을 이용하는 경우 등 보건복지부장관이 정하여 고시하는 불가피한 경우는 제외한다): 제8조제4항 전단에 따라 고시한 호스피스·완화의료 입원실의 입원료 중 4인실 입원료 외에 추가로 부담하는 입원실 이용 비용
- 다. 선별급여를 받는 사람이 요양급여비용 외에 추가로 부담하는 비용
- 라. 법 제51조에 따라 장애인에게 보험급여를 실시하는 보장구를 제외한 보조기·보청기·안경 또는 콘택트렌즈 등 보장구. 다만, 보청기 중 보험급여의 적용을 받게 될 수술과 관련된 치료재료인 보건복지부장관이 정하여 고시하는 보청기는 제외한다.
- 마. 친자확인을 위한 진단
- 바. 치과의 보철(보철재료 및 기공료 등을 포함한다) 및 치과임플란트를 목적으로 실시한 부가수술(골이식수술 등을 포함한다). 다만, 보건복지부장관이 정하여 고시하는 65세 이상인 사람의 틀니 및 치과임플란트는 제외한다.
- 사. 및 아. 삭제 <2002.10.24>
- 자. 이 규칙 제8조의 규정에 의하여 보건복지부장관이 고시한 약제에 관한 급여목록 표에서 정한 일반의약품으로서 「약사법」 제23조에 따른 조제에 의하지 아니하고 지급하는 약제
- 차. 삭제 <2006.12.29>
- 카. 삭제 <2018. 12. 31.>
- 타. 「장기등 이식에 관한 법률」에 따른 장기이식을 위하여 다른 의료기관에서 채취한 골수 등 장기의 운반에 소요되는 비용
- 파. 「마약류 관리에 관한 법률」 제40조에 따른 마약류중독자의 치료보호에 소요되는 비용
- 하. 이 규칙 제11조제1항 또는 제13조제1항에 따라 요양급여대상 또는 비급여대상으로 결정·고시되기 전까지의 행위·치료재료(「신의료기술평가에 관한 규칙」 제2조제2항에 따른 평가 유예 신의료기술을 포함하되, 같은 규칙 제3조제3항에 따라 서류를 송부받은 경우와 같은 규칙 제3조의4에 따른 신의료기술평가 결과 안전성·유효성을 인정받지 못한 경우에는 제외한다). 다만, 제11조제9항 또는 제13조제1항 후단의 규정에 따라 소급하여 요양급여대상으로 적용되는 행위·치료재료(「신의료기술평가에 관한 규칙」 제2조제2항에 따른 평가 유예 신의료기술을 포함한다)는 제외한다.
- 거. 「신의료기술평가에 관한 규칙」 제3조제10항제2호에 따른 제한적 의료기술
-

-
- 나. 「의료기기법 시행규칙」 제32조제1항제6호에 따른 의료기기를 장기이식 또는 조직이식에 사용하는 의료행위
 - 더. 그 밖에 요양급여를 함에 있어서 비용효과성 등 진료상의 경제성이 불분명하여 보건복지부장관이 정하여 고시하는 검사·처치·수술 기타의 치료 또는 치료재료
 - 5. 삭제 <2006.12.29>
 - 6. 영 제21조제3항제2호에 따라 보건복지부장관이 정하여 고시하는 질병군에 대한 입원 진료의 경우에는 제1호 내지 제4호(제4호 하목을 제외한다), 제7호에 해당되는 행위·약제 및 치료재료. 다만, 제2호 아목, 제3호 아목, 제4호더목은 다음 각목에서 정하는 경우에 한정한다.
 - 가. 보건복지부장관이 정하여 고시하는 행위 및 치료재료
 - 나. 질병군 진료 외의 목적으로 투여된 약제
 - 6의2. 영 제21조제3항제3호에 따른 호스피스·완화의료 입원진료의 경우에는 제1호부터 제3호까지, 제4호나목(2)·더목에 해당되는 행위·약제 및 치료재료. 다만, 제2호사목, 제3호아목 및 제4호더목은 보건복지부장관이 정하여 고시하는 행위 및 치료재료에 한정한다.
 - 7. 건강보험제도의 여건상 요양급여로 인정하기 어려운 경우
 - 가. 보건복지부장관이 정하여 고시하는 한방물리요법
 - 나. 한약첩약 및 기상한의서의 처방 등을 근거로 한 한방생약제제
 - 8. 약사법령에 따라 허가를 받거나 신고한 범위를 벗어나 약제를 처방·투여하려는 자가 보건복지부장관이 정하여 고시하는 절차에 따라 의학적 근거 등을 입증하여 비급여로 사용할 수 있는 경우. 다만, 제5조제4항에 따라 중증환자에게 처방·투여하는 약제 중 보건복지부장관이 정하여 고시하는 약제는 건강보험심사평가원장의 공고에 따른다.
-

[법규11] 의료급여법

내용

제7조(의료급여의 내용 등)

- ① 이 법에 따른 수급권자의 질병·부상·출산 등에 대한 의료급여의 내용은 다음 각 호와 같다.
 - 1. 진찰·검사
 - 2. 약제(藥劑)·치료재료의 지급
 - 3. 처치·수술과 그 밖의 치료
 - 4. 예방·재활
 - 5. 입원
 - 6. 간호
 - 7. 이송과 그 밖의 의료목적 달성을 위한 조치
 - ② 제1항에 따른 의료급여의 방법·절차·범위·한도 등 의료급여의 기준에 관하여는 보건복지부령으로 정하고, 의료수가기준과 그 계산방법 등에 관하여는 보건복지부장관이 정한다.
 - ③ 보건복지부장관은 제2항에 따라 의료급여의 기준을 정할 때에는 업무 또는 일상생활에 지장이 없는 질환 등 보건복지부령으로 정하는 사항은 의료급여 대상에서 제외할 수 있다.
-

[법규12] 자동차관리법 시행규칙

내용

제2조(자동차의 종별 구분)

법 제3조제2항 및 제3항에 따른 자동차의 종류는 그 규모별 세부기준 및 유형별 세부기준에 따라 별표 1과 같이 구분한다.

[별표1] 자동차의 종류(제2조관련)

1. 규모별 세부기준

종류	경형		소형	중형	대형
	초소형	일반형			
승용 자동차	배기량이 250 시시(전기자동 차의 경우 최 고정격출력이 15킬로와트) 이하이고, 길 이 3.6미터·너 비 1.5미터·높 이 2.0미터 이 하인 것	배 기 량 이 1,000시시 미 만이고, 길이 3.6미터·너비 1.6미터·높이 2.0미터 이하 인 것	배 기 량 이 1,600시시 미 만이고, 길이 4.7미터·너비 1.7미터·높이 2.0미터 이하 인 것	배 기 량 이 1,600시시 이 상 2,000시시 미 만 이 거 나, 길이·너비·높이 중 어느 하나 라도 소형을 초과하는 것	배 기 량 이 2,000시시 이 상이거나, 길 이·너비·높이 모두 소형을 초과 하는 것
승합 자동차	배기량이 1000시시 미만이고, 길이 3.6미터·너비 1.6미터·높 이 2.0미터 이하인 것		승 차 정 원 이 15인 이하이 고, 길이 4.7 미터·너비 1.7 미터·높이 2.0 미터 이하인 것	승 차 정 원 이 16인 이상 35 인 이하이거나, 길이·너비· 높이중 어느 하나라도 소 형을 초과하 고, 길이가 9 미터 미만인 것	승 차 정 원 이 36인 이상이 거나, 길이·너 비·높이 모두 소형을 초과 하고, 길이가 9미터 이상인 것
화물 자동차	배기량이 250 시시(전기자동 차의 경우 최 고정격출력이 15킬로와트) 이하이고, 길 이 3.6미터·너 비 1.5미터·높 이 2.0미터 이 하인 것	배 기 량 이 1,000시시 미 만이고, 길이 3.6미터·너비 1.6미터·높이 2.0미터 이하 인 것	최대적재량이 1톤 이하이고, 총중량이 3.5 톤 이하인 것	최대적재량이 1톤 초과 5톤 미 만 이 거 나, 총중량이 3.5 톤 초과 10톤 미만인 것	최대적재량이 5톤 이상이거나, 총중량이 10톤 이상인 것

특수 자동차	배기량이 1,000cc 미만이고, 길이 3.6미터·너비1.6미터·높이 2.0미터 이하인 것	총중량이 3.5톤 이하인 것	총중량이 3.5톤 초과 10톤 미만인 것	총중량이 10톤 이상인 것
이륜 자동차	배기량이 50cc 미만(최고정격출력 4킬로와트 이하)인 것	배기량이 100cc 이하 (최고 정격 출력 11킬로와트 이하)인 것	배기량이 100cc 초과 260cc 이하 (최고정격출력 11킬로와트 초과 15킬로와트 이하)인 것	배기량이 260cc (최고정격출력 15킬로와트)를 초과하는 것

2. 유형별 세부기준

종류	유형별	세부기준
승용 자동차	일반형	2개 내지 4개의 문이 있고, 전후 2열 또는 3열의 좌석을 구비한 유선형인 것
	승용겸화물형	차실안에 화물을 적재하도록 장치된 것
	다목적형	후레임형이거나 4륜구동장치 또는 차동제한장치를 갖추는 등 험로운행이 용이한 구조로 설계된 자동차로서 일반형 및 승용겸화물형이 아닌 것
	기타형	위 어느 형에도 속하지 아니하는 승용자동차인 것
승합 자동차	일반형	주목적이 여객운송용인 것
	특수형	특정한 용도(장의·헌혈·구급·보도·캠핑 등)를 가진 것
화물 자동차	일반형	보통의 화물운송용인 것
	덤프형	적재함을 원동기의 힘으로 기울여 적재물을 중력에 의하여 쉽게 미끄러뜨리는 구조의 화물운송용인 것
	벤형	지붕구조의 덮개가 있는 화물운송용인 것
	특수용도형	특정한 용도를 위하여 특수한 구조로 하거나, 기구를 장치한 것으로서 위 어느 형에도 속하지 아니하는 화물운송용인 것
특수 자동차	견인형	피견인차의 견인을 전용으로 하는 구조인 것
	구난형	고장·사고 등으로 운행이 곤란한 자동차를 구난·견인 할 수 있는 구조인 것

	특수용도형	위 어느 형에도 속하지 아니하는 특수용도용인 것
이륜 자동차	일반형	자전거로부터 진화한 구조로서 사람 또는 소량의 화물을 운송하기 위한 것
	특수형	경주·오락 또는 운전의 즐거움을 위한 경쾌한 구조인 것
	기타형	3륜 이상인 것으로서 최대적재량이 100kg이하인 것

※ 비교

1. 위 표 제1호 및 제2호에 따른 화물자동차 및 이륜자동차의 범위는 다음 각 목의 기준에 따른다.
 - 가. 화물자동차: 화물을 운송하기 적합하게 바닥 면적이 최소 2제곱미터 이상(소형·경형화물자동차로서 이동용 음식판매 용도인 경우에는 0.5제곱미터 이상, 그 밖에 초소형화물차 및 특수용도형의 경형화물자동차는 1제곱미터 이상을 말한다)인 화물적재공간을 갖춘 자동차로서 다음 각 호의 1에 해당하는 자동차
 - 1) 승차공간과 화물적재공간이 분리되어 있는 자동차로서 화물적재공간의 윗부분이 개방된 구조의 자동차, 유류·가스 등을 운반하기 위한 적재함을 설치한 자동차 및 화물을 싣고 내리는 문을 갖춘 적재함이 설치된 자동차(구조·장치의 변경을 통하여 화물적재공간에 덮개가 설치된 자동차를 포함한다)
 - 2) 승차공간과 화물적재공간이 동일 차실내에 있으면서 화물의 이동을 방지하기 위해 칸막이벽을 설치한 자동차로서 화물적재공간의 바닥면적이 승차공간의 바닥면적(운전석이 있는 열의 바닥면적을 포함한다)보다 넓은 자동차
 - 3) 화물을 운송하는 기능을 갖추고 자체적하 기타 작업을 수행할 수 있는 설비를 함께 갖춘 자동차
 - 나. 법 제3조제1항제5호에서 "그와 유사한 구조로 되어 있는 자동차"란 승용자동차에 해당하지 않는 자동차로서 다음의 어느 하나에 해당하는 자동차를 말한다.
 - 1) 이륜인 자동차에 측차를 붙인 자동차
 - 2) 내연기관을 이용한 동력발생장치를 사용하고, 조향장치의 조작방식, 동력전달 방식 또는 냉각방식 등이 이륜자동차와 유사한 구조로 되어 있는 삼륜 또는 사륜의 자동차
 - 3) 전동기를 이용한 동력발생장치를 사용하는 삼륜 또는 사륜의 자동차
2. 위 표 제1호에 따른 규모별 세부기준에 대하여는 다음 각 목의 기준을 적용한다.
 - 가. 사용연료의 종류가 전기인 자동차의 경우에는 복수 기준 중 길이·너비·높이에 따라 규모를 구분하고, 「환경친화적자동차의 개발 및 보급촉진에 관한 법률」 제2조제5호에 따른 하이브리드자동차는 복수 기준 중 배기량과 길이·너비·높이에 따라 규모를 구분한다.
 - 나. 복수의 기준중 하나가 작은 규모에 해당되고 다른 하나가 큰 규모에 해당되면 큰 규모로 구분한다.
 - 다. 이륜자동차의 최고정격출력(maximum continuous rated power)은 구동전동기의 최대의 부하(負荷, load)상태에서 측정된 출력을 말한다.

[법규13] 자동차손해배상보장법 시행령**내용****제2조(건설기계의 범위)**

「자동차손해배상 보장법」(이하 "법"이라 한다) 제2조제1호에서 "「건설기계관리법」의 적용을 받는 건설기계 중 대통령령으로 정하는 것"이란 다음 각 호의 것을 말한다.

1. 덤프트럭
2. 타이어식 기중기
3. 콘크리트믹서트럭
4. 트럭적재식 콘크리트펌프
5. 트럭적재식 아스팔트살포기
6. 타이어식 굴착기
7. 「건설기계관리법 시행령」 별표 1 제26호에 따른 특수건설기계 중 다음 각 목의 특수건설기계
 - 가. 트럭지게차
 - 나. 도로보수트럭
 - 다. 노면측정장비(노면측정장치를 가진 자주식인 것을 말한다)

제3조(책임보험금 등)

- ① 법 제5조제1항에 따라 자동차보유자가 가입하여야 하는 책임보험 또는 책임공제(이하 "책임보험등"이라 한다)의 보험금 또는 공제금(이하 "책임보험금"이라 한다)은 피해자 1명당 다음 각 호의 금액과 같다.
 1. 사망한 경우에는 1억5천만원의 범위에서 피해자에게 발생한 손해액. 다만, 그 손해액이 2천만원 미만인 경우에는 2천만원으로 한다.
 2. 부상한 경우에는 별표 1에서 정하는 금액의 범위에서 피해자에게 발생한 손해액. 다만, 그 손해액이 법 제15조제1항에 따른 자동차보험진료수가(診療酬價)에 관한 기준(이하 "자동차보험진료수가기준"이라 한다)에 따라 산출한 진료비 해당액에 미달하는 경우에는 별표 1에서 정하는 금액의 범위에서 그 진료비 해당액으로 한다.
 3. 부상에 대한 치료를 마친 후 더 이상의 치료효과를 기대할 수 없고 그 증상이 고정된 상태에서 그 부상이 원인이 되어 신체의 장애(이하 "후유장애"라 한다)가 생긴 경우에는 별표 2에서 정하는 금액의 범위에서 피해자에게 발생한 손해액
- ② 동일한 사고로 제1항 각 호의 금액을 지급할 둘 이상의 사유가 생긴 경우에는 다음 각 호의 방법에 따라 책임보험금을 지급한다.
 1. 부상한 자가 치료 중 그 부상이 원인이 되어 사망한 경우에는 제1항제1호와 같은 항 제2호에 따른 한도금액의 합산액 범위에서 피해자에게 발생한 손해액
 2. 부상한 자에게 후유장애가 생긴 경우에는 제1항제2호와 같은 항 제3호에 따른 금액의 합산액
 3. 제1항제3호에 따른 금액을 지급한 후 그 부상이 원인이 되어 사망한 경우에는 제1항제1호에 따른 금액에서 같은 항 제3호에 따른 금액 중 사망한 날 이후에 해당하는 손해액을 뺀 금액
- ③ 법 제5조제2항에서 "대통령령으로 정하는 금액"이란 사고 1건당 2천만원의 범위에서 사고로 인하여 피해자에게 발생한 손해액을 말한다.

[법규14] 여객자동차운수사업법 시행령

내용

제3조(여객자동차운수사업의 종류)

법 제3조제2항에 따라 같은 조 제1항제1호 및 제2호에 따른 노선 여객자동차운수사업과 구역 여객자동차운수사업은 다음 각 호와 같이 세분한다.

1. 노선 여객자동차운수사업

- 가. 시내버스운수사업: 주로 특별시·광역시·특별자치시 또는 시(「제주특별자치도 설치 및 국제자유도시 조성을 위한 특별법」 제10조제2항에 따른 행정시를 포함한다. 이하 같다)의 단일 행정구역에서 운행계통을 정하고 국토교통부령으로 정하는 자동차를 사용하여 여객을 운송하는 사업. 이 경우 국토교통부령으로 정하는 바에 따라 광역급행형·직행좌석형·좌석형 및 일반형 등으로 그 운행형태를 구분한다.
- 나. 농어촌버스운수사업: 주로 군(광역시의 군은 제외한다)의 단일 행정구역에서 운행계통을 정하고 국토교통부령으로 정하는 자동차를 사용하여 여객을 운송하는 사업. 이 경우 국토교통부령으로 정하는 바에 따라 직행좌석형·좌석형 및 일반형 등으로 그 운행형태를 구분한다.
- 다. 마을버스운수사업: 주로 시·군·구의 단일 행정구역에서 기점·종점의 특수성이나 사용되는 자동차의 특수성 등으로 인하여 다른 노선 여객자동차운수사업자가 운행하기 어려운 구간을 대상으로 국토교통부령으로 정하는 기준에 따라 운행계통을 정하고 국토교통부령으로 정하는 자동차를 사용하여 여객을 운송하는 사업
- 라. 시외버스운수사업: 운행계통을 정하고 국토교통부령으로 정하는 자동차를 사용하여 여객을 운송하는 사업으로서 가목부터 다목까지의 사업에 속하지 아니하는 사업. 이 경우 국토교통부령이 정하는 바에 따라 고속형·직행형 및 일반형 등으로 그 운행형태를 구분한다.

2. 구역 여객자동차운수사업

- 가. 전세버스운수사업: 운행계통을 정하지 아니하고 전국을 사업구역으로 정하여 1개의 운송계약에 따라 국토교통부령으로 정하는 자동차를 사용하여 여객을 운송하는 사업. 다만, 다음 어느 하나에 해당하는 기관 또는 시설 등의 장과 1개의 운송계약(운임의 수령주체와 관계없이 개별 탑승자로부터 현금이나 회수권 또는 카드결제 등의 방식으로 운임을 받는 경우는 제외한다)에 따라 그 소속원[「산업입지 및 개발에 관한 법률」에 따른 산업단지, 준산업단지 및 공장입지 유도지구(이하 이 조에서 "산업단지등"이라 한다) 관리기관의 경우 해당 산업단지등의 입주기업체 소속원을 포함한다]만의 통근·통학목적으로 자동차를 운행하는 경우에는 운행계통을 정하지 아니한 것으로 본다.
 - 1) 정부기관·지방자치단체와 그 출연기관·연구기관 등 공법인
 - 2) 회사, 「초·중등교육법」 제2조에 따른 학교, 「고등교육법」 제2조에 따른 학교, 「유아교육법」 제2조제2호에 따른 유치원, 「영유아보육법」 제10조에 따른 어린이집, 「학원의 설립·운영 및 과외교습에 관한 법률」 제2조의2제1항제1호에 따른 학교교과교습학원 또는 「체육시설의 설치·이용에 관한 법률」 제3조에 따른 체육시설(「유통산업발전법」 제2조제3호에 따른 대규모점포에 부설된 체육시설은 제외한다)

3) 국토교통부장관 또는 시·도지사가 정하여 고시하는 산업단지등의 관리기관

- 나. 특수여객자동차운송사업: 운행계통을 정하지 아니하고 전국을 사업구역으로 하여 1개의 운송계약에 따라 국토교통부령으로 정하는 특수한 자동차를 사용하여 장래에 참여하는 자와 시체(유골을 포함한다)를 운송하는 사업
- 다. 일반택시운송사업: 운행계통을 정하지 아니하고 국토교통부령으로 정하는 사업구역에서 1개의 운송계약에 따라 국토교통부령으로 정하는 자동차를 사용하여 여객을 운송하는 사업. 이 경우 국토교통부령으로 정하는 바에 따라 경형·소형·중형·대형·모범형 및 고급형 등으로 구분한다.
- 라. 개인택시운송사업: 운행계통을 정하지 아니하고 국토교통부령으로 정하는 사업구역에서 1개의 운송계약에 따라 국토교통부령으로 정하는 자동차 1대를 사업자가 직접 운전(사업자의 질병 등 국토교통부령으로 정하는 사유가 있는 경우는 제외한다)하여 여객을 운송하는 사업. 이 경우 국토교통부령으로 정하는 바에 따라 경형·소형·중형·대형·모범형 및 고급형 등으로 구분한다.

[법규15] 건축법 시행령

내용

[별표1] 용도별 건축물의 종류(제3조의5 관련)

2. 공동주택[공동주택의 형태를 갖춘 가정어린이집·공동생활가정·지역아동센터·공동육아나눔터·작은도서관·노인복지시설(노인복지주택은 제외한다) 및 「주택법 시행령」 제10조 제1항제1호에 따른 소형 주택을 포함한다]. 다만, 가목이나 나목에서 층수를 산정할 때 1층 전부를 필로티 구조로 하여 주차장으로 사용하는 경우에는 필로티 부분을 층수에서 제외하고, 다목에서 층수를 산정할 때 1층의 전부 또는 일부를 필로티 구조로 하여 주차장으로 사용하고 나머지 부분을 주택(주거 목적으로 한정한다) 외의 용도로 쓰는 경우에는 해당 층을 주택의 층수에서 제외하며, 가목부터 라목까지의 규정에서 층수를 산정할 때 지하층을 주택의 층수에서 제외한다.

- 가. 아파트: 주택으로 쓰는 층수가 5개 층 이상인 주택
- 나. 연립주택: 주택으로 쓰는 1개 동의 바닥면적(2개 이상의 동을 지하주차장으로 연결하는 경우에는 각각의 동으로 본다) 합계가 660제곱미터를 초과하고, 층수가 4개 층 이하인 주택
- 다. 다세대주택: 주택으로 쓰는 1개 동의 바닥면적 합계가 660제곱미터 이하이고, 층수가 4개 층 이하인 주택(2개 이상의 동을 지하주차장으로 연결하는 경우에는 각각의 동으로 본다)
- 라. 기숙사: 다음의 어느 하나에 해당하는 건축물로서 공간의 구성과 규모 등에 관하여 국토교통부장관이 정하여 고시하는 기준에 적합한 것. 다만, 구분소유된 개별실(室)은 제외한다.
 - 1) 일반기숙사: 학교 또는 공장 등의 학생 또는 종업원 등을 위하여 사용하는 것으로서 해당 기숙사의 공동취사시설 이용 세대 수가 전체 세대 수(건축물의 일부를 기숙사로 사용하는 경우에는 기숙사로 사용하는 세대 수로 한다. 이하 같다)의 50퍼센트 이상인 것(「교육기본법」 제27조제2항에 따른 학생복지주택을 포함한다)
 - 2) 임대형기숙사: 「공공주택 특별법」 제4조에 따른 공공주택사업자 또는 「민간임

대주택에 관한 특별법」 제2조제7호에 따른 임대사업자가 임대사업에 사용하는 것으로서 임대 목적으로 제공하는 실이 20실 이상이고 해당 기숙사의 공동 취사시설 이용 세대 수가 전체 세대 수의 50퍼센트 이상인 것

[법규16] 의료법 시행규칙

내용

[별표4] 의료기관의 시설규격(제34조 관련)

1. (생략)

2. 중환자실

- 가. 병상이 300개 이상인 종합병원은 입원실 병상 수의 100분의 5 이상을 중환자실 병상으로 만들어야 한다.
- 나. 중환자실은 출입을 통제할 수 있는 별도의 단위로 독립되어야 하며, 무정전(無停電) 시스템을 갖추어야 한다.
- 다. 중환자실의 의사당직실은 중환자실 내 또는 중환자실과 가까운 곳에 있어야 한다.
- 라. 병상 1개당 면적은 15제곱미터 이상으로 하되, 신생아만을 전담하는 중환자실(이하 "신생아중환자실"이라 한다)의 병상 1개당 면적은 5제곱미터 이상으로 한다. 이 경우 "병상 1개당 면적"은 중환자실 내 간호사실, 당직실, 청소실, 기기창고, 청결실, 오물실, 린넨보관실을 제외한 환자 점유 공간[중환자실 내에 있는 간호사 스테이션(station)과 복도는 병상 면적에 포함한다]을 병상 수로 나눈 면적을 말한다.
- 마. 병상마다 중앙공급식 의료가스시설, 심전도모니터, 맥박산소계측기, 지속적수액주입기를 갖추고, 병상 수의 10퍼센트 이상 개수의 침습적 동맥혈압모니터, 병상 수의 30퍼센트 이상 개수의 인공호흡기, 병상 수의 70퍼센트 이상 개수의 보육기(신생아중환자실에만 해당한다)를 갖추어야 한다.
- 바. 중환자실 1개 단위(Unit)당 후두경, 앰부백(마스크 포함), 심전도기록기, 제세동기를 갖추어야 한다. 다만, 신생아중환자실의 경우에는 제세동기 대신 광선기와 집중치료기를 갖추어야 한다.
- 사. 중환자실에는 전담의사를 둘 수 있다. 다만, 신생아중환자실에는 전담전문의를 두어야 한다.
- 아. 전담간호사를 두되, 간호사 1명당 연평균 1일 입원환자수는 1.2명(신생아 중환자실의 경우에는 1.5명)을 초과하여서는 아니 된다.
- 자. 중환자실에 설치하는 병상은 벽으로부터 최소 1.2미터 이상, 다른 병상으로부터 최소 2미터 이상 이격하여 설치하여야 한다.
- 차. 중환자실에는 병상 3개당 1개 이상의 손씻기 시설을 설치하여야 한다.
- 카. 중환자실에는 보건복지부장관이 정하는 기준에 따라 병상 10개당 1개 이상의 격리병실 또는 음압격리병실을 설치하여야 한다. 이 경우 음압격리병실은 최소 1개 이상 설치하여야 한다.

[법규17] 응급의료에 관한 법률

내용

제2조(정의)

이 법에서 사용하는 용어의 뜻은 다음과 같다.

1. "응급환자"란 질병, 분만, 각종 사고 및 재해로 인한 부상이나 그 밖의 위급한 상태로 인하여 즉시 필요한 응급처치를 받지 아니하면 생명을 보존할 수 없거나 심신에 중대한 위해(危害)가 발생할 가능성이 있는 환자 또는 이에 준하는 사람으로서 보건복지부령으로 정하는 사람을 말한다.
2. "응급의료"란 응급환자가 발생한 때부터 생명의 위험에서 회복되거나 심신상의 중대한 위해가 제거되기까지의 과정에서 응급환자를 위하여 하는 상담·구조(救助)·이송·응급처치 및 진료 등의 조치를 말한다.
3. "응급처치"란 응급의료행위의 하나로서 응급환자의 기도를 확보하고 심장박동의 회복, 그 밖에 생명의 위험이나 증상의 현저한 악화를 방지하기 위하여 긴급히 필요로 하는 처치를 말한다.
4. "응급의료종사자"란 관계 법령에서 정하는 바에 따라 취득한 면허 또는 자격의 범위에서 응급환자에 대한 응급医료를 제공하는 의료인과 응급구조사를 말한다.
5. "응급의료기관"이란 「의료법」 제3조에 따른 의료기관 중에서 이 법에 따라 지정된 권역응급의료센터, 전문응급의료센터, 지역응급의료센터 및 지역응급의료기관을 말한다.
6. "구급차등"이란 응급환자의 이송 등 응급의료의 목적에 이용되는 자동차, 선박 및 항공기 등의 이송수단을 말한다.
7. "응급의료기관등"이란 응급의료기관, 구급차등의 운전자 및 응급의료지원센터를 말한다.
8. "응급환자이송업"이란 구급차등을 이용하여 응급환자 등을 이송하는 업(業)을 말한다.

제35조의2(응급의료기관 외의 의료기관)

- ① 이 법에 따른 응급의료기관으로 지정받지 아니한 의료기관이 응급의료시설을 설치·운영하려면 보건복지부령으로 정하는 시설·인력 등을 갖추어 시장·군수·구청장에게 신고하여야 한다. 다만, 종합병원의 경우에는 신고를 생략할 수 있다.
- ② 시장·군수·구청장은 제1항에 따른 신고를 받은 경우 그 내용을 검토하여 이 법에 적합하면 신고를 수리하여야 한다.

[법규18] 응급의료에 관한 법률 시행규칙

내용

제2조(응급환자)

「응급의료에 관한 법률」(이하 "법"이라 한다) 제2조제1호에서 "보건복지부령이 정하는 자"란 다음 각 호의 어느 하나에 해당하는 증상이 있는 자를 말한다.

1. 별표 1의 응급증상 및 이에 준하는 증상
2. 제1호의 증상으로 진행될 가능성이 있다고 응급의료종사자가 판단하는 증상

※ 응급의료에 관한 법률 시행규칙[별표 1]
응급증상 및 이에 준하는 증상(제2조제1호관련)

1. 응급증상

-
- 가. 신경학적 응급증상: 급성의식장애, 급성신경학적 이상, 구토·의식장애 등의 증상이 있는 두부 손상
 - 나. 심혈관계 응급증상: 심폐소생술이 필요한 증상, 급성호흡곤란, 심장질환으로 인한 급성 흉통, 심계항진, 박동이상 및 쇼크
 - 다. 중독 및 대사장애: 심한 탈수, 약물·알콜 또는 기타 물질의 과다복용이나 중독, 급성대사장애(간부전·신부전·당뇨병 등)
 - 라. 외과적 응급증상: 개복술을 요하는 급성복증(급성복막염·장폐색증·급성췌장염 등 중한 경우에 한함), 광범위한 화상(외부신체 표면적의 18% 이상), 관통상, 개방성·다발성 골절 또는 대퇴부 척추의 골절, 사지를 절단할 우려가 있는 혈관 손상, 전신마취하에 응급수술을 요하는 중상, 다발성 외상
 - 마. 출혈: 계속되는 각혈, 지혈이 안되는 출혈, 급성 위장관 출혈
 - 바. 안과적 응급증상: 화학물질에 의한 눈의 손상, 급성 시력 손실
 - 사. 알러지: 얼굴 부종을 동반한 알러지 반응
 - 아. 소아과적 응급증상: 소아경련성 장애
 - 자. 정신과적 응급증상: 자신 또는 다른 사람을 해할 우려가 있는 정신장애
2. 응급증상에 준하는 증상
- 가. 신경학적 응급증상: 의식장애, 현훈
 - 나. 심혈관계 응급증상: 호흡곤란, 과호흡
 - 다. 외과적 응급증상: 화상, 급성복증을 포함한 배의 전반적인 이상증상, 골절·외상 또는 탈골, 그 밖에 응급수술을 요하는 증상, 배뇨장애
 - 라. 출혈: 혈관손상
 - 마. 소아과적 응급증상: 소아 경련, 38°C 이상인 소아 고열(공휴일·야간 등 의료서비스가 제공되기 어려운 때에 8세 이하의 소아에게 나타나는 증상을 말한다)
 - 바. 산부인과적 응급증상: 분만 또는 성폭력으로 인하여 산부인과적 검사 또는 처치가 필요한 증상
 - 사. 이물에 의한 응급증상: 귀·눈·코·항문 등에 이물이 들어가 제거술이 필요한 환자
-

[법규19] 형법

내용

제24장 살인의 죄

제250조(살인, 존속살해)

- ① 사람을 살해한 자는 사형, 무기 또는 5년 이상의 징역에 처한다.
- ② 자기 또는 배우자의 직계존속을 살해한 자는 사형, 무기 또는 7년 이상의 징역에 처한다.

제251조(영아살해)

직계존속이 치욕을 은폐하기 위하거나 양육할 수 없음을 예상하거나 특히 참작할 만한 동기로 인하여 분만중 또는 분만직후의 영아를 살해한 때에는 10년 이하의 징역에 처한다.

제252조(촉탁, 승낙에 의한 살인 등)

- ① 사람의 촉탁이나 승낙을 받아 그를 살해한 자는 1년 이상 10년 이하의 징역에 처한다.
-

다.

- ② 사람을 교사하거나 방조하여 자살하게 한 자도 제1항의 형에 처한다.

제253조(위계 등에 의한 촉탁살인 등)

전조의 경우에 위계 또는 위력으로써 촉탁 또는 승낙하게 하거나 자살을 결의하게 한 때에는 제250조의 예에 의한다.

제254조(미수범)

전4조의 미수범은 처벌한다.

제255조(예비, 음모)

제250조와 제253조의 죄를 범할 목적으로 예비 또는 음모한 자는 10년 이하의 징역에 처한다.

제256조(자격정지의 병과)

제250조, 제252조 또는 제253조의 경우에 유기징역에 처할 때에는 10년 이하의 자격정지를 병과할 수 있다.

제25장 상해와 폭행의 죄

제257조(상해, 존속상해)

- ① 사람의 신체를 상해한 자는 7년 이하의 징역, 10년 이하의 자격정지 또는 1천만원 이하의 벌금에 처한다.
- ② 자기 또는 배우자의 직계존속에 대하여 제1항의 죄를 범한 때에는 10년 이하의 징역 또는 1천500만원 이하의 벌금에 처한다.
- ③ 전 2항의 미수범은 처벌한다.

제258조(중상해, 존속중상해)

- ① 사람의 신체를 상해하여 생명에 대한 위험을 발생하게 한 자는 1년 이상 10년 이하의 징역에 처한다.
- ② 신체의 상해로 인하여 불구 또는 불치나 난치의 질병에 이르게 한 자도 전항의 형과 같다.
- ③ 자기 또는 배우자의 직계존속에 대하여 전2항의 죄를 범한 때에는 2년 이상 15년 이하의 징역에 처한다.

제258조의2(특수상해)

- ① 단체 또는 다중의 위력을 보이거나 위험한 물건을 휴대하여 제257조제1항 또는 제2항의 죄를 범한 때에는 1년 이상 10년 이하의 징역에 처한다.
- ② 단체 또는 다중의 위력을 보이거나 위험한 물건을 휴대하여 제258조의 죄를 범한 때에는 2년 이상 20년 이하의 징역에 처한다.
- ③ 제1항의 미수범은 처벌한다.
-

제259조(상해치사)

- ① 사람의 신체를 상해하여 사망에 이르게 한 자는 3년 이상의 유기징역에 처한다.
- ② 자기 또는 배우자의 직계존속에 대하여 전항의 죄를 범한 때에는 무기 또는 5년 이상의 징역에 처한다.

제260조(폭행, 존속폭행)

- ① 사람의 신체에 대하여 폭행을 가한 자는 2년 이하의 징역, 500만원 이하의 벌금, 구류 또는 과료에 처한다.
- ② 자기 또는 배우자의 직계존속에 대하여 제1항의 죄를 범한 때에는 5년 이하의 징역 또는 700만원 이하의 벌금에 처한다.
- ③ 제1항 및 제2항의 죄는 피해자의 명시한 의사에 반하여 공소를 제기할 수 없다.

제261조(특수폭행)

단체 또는 다중의 위력을 보이거나 위험한 물건을 휴대하여 제260조제1항 또는 제2항의 죄를 범한 때에는 5년 이하의 징역 또는 1천만원 이하의 벌금에 처한다.

제262조(폭행치사상)

제260조와 제261조의 죄를 지어 사람을 사망이나 상해에 이르게 한 경우에는 제257조부터 제259조까지의 예에 따른다.

제263조(동시범)

독립행위가 경합하여 상해의 결과를 발생하게 한 경우에 있어서 원인된 행위가 판명되지 아니한 때에는 공동정범의 예에 의한다.

제264조(상습범)

상습으로 제257조, 제258조, 제258조의2, 제260조 또는 제261조의 죄를 범한 때에는 그 죄에 정한 형의 2분의 1까지 가중한다.

제265조(자격정지의 병과)

제257조제2항, 제258조, 제258조의2, 제260조제2항, 제261조 또는 전조의 경우에는 10년 이하의 자격정지를 병과할 수 있다.

제26장 과실치사상의 죄**제266조(과실치상) ~ 제267조(과실치사) (생 략)****제268조(업무상과실·중과실 치사상)**

업무상과실 또는 중대한 과실로 사람을 사망이나 상해에 이르게 한 자는 5년 이하의 금고 또는 2천만원 이하의 벌금에 처한다.

제30장 협박의 죄**제283조(협박, 존속협박)**

- ① 사람을 협박한 자는 3년 이하의 징역, 500만원 이하의 벌금, 구류 또는 과료에 처한다

다.

- ② 자기 또는 배우자의 직계존속에 대하여 제1항의 죄를 범한 때에는 5년 이하의 징역 또는 700만원 이하의 벌금에 처한다.
- ③ 제1항 및 제2항의 죄는 피해자의 명시한 의사에 반하여 공소를 제기할 수 없다.

제284조(특수협박)

단체 또는 다중의 위력을 보이거나 위험한 물건을 휴대하여 전조 제1항, 제2항의 죄를 범한 때에는 7년 이하의 징역 또는 1천만원 이하의 벌금에 처한다.

제285조(상습범)

상습으로 제283조제1항, 제2항 또는 전조의 죄를 범한 때에는 그 죄에 정한 형의 2분의 1까지 가중한다.

제32장 강간과 추행의 죄

제297조(강간)

폭행 또는 협박으로 사람을 강간한 자는 3년 이상의 유기징역에 처한다.

제297조의2(유사강간)

폭행 또는 협박으로 사람에 대하여 구강, 항문 등 신체(성기는 제외한다)의 내부에 성기를 넣거나 성기, 항문에 손가락 등 신체(성기는 제외한다)의 일부 또는 도구를 넣는 행위를 한 사람은 2년 이상의 유기징역에 처한다.

제298조(강제추행)

폭행 또는 협박으로 사람에 대하여 추행을 한 자는 10년 이하의 징역 또는 1천500만원 이하의 벌금에 처한다.

제299조(준강간, 준강제추행)

사람의 심신상실 또는 항거불능의 상태를 이용하여 간음 또는 추행을 한 자는 제297조, 제297조의2 및 제298조의 예에 의한다.

제300조(미수범)

제297조, 제297조의2, 제298조 및 제299조의 미수범은 처벌한다.

제301조(강간 등 상해·치상)

제297조, 제297조의2 및 제298조부터 제300조까지의 죄를 범한 자가 사람을 상해하거나 상해에 이르게 한 때에는 무기 또는 5년 이상의 징역에 처한다.

제301조의2(강간등 살인·치사)

제297조, 제297조의2 및 제298조부터 제300조까지의 죄를 범한 자가 사람을 살해한 때에는 사형 또는 무기징역에 처한다. 사망에 이르게 한 때에는 무기 또는 10년 이상의 징역에 처한다.

제302조(미성년자 등에 대한 간음)

미성년자 또는 심신미약자에 대하여 위계 또는 위력으로써 간음 또는 추행을 한 자는 5년 이하의 징역에 처한다.

제303조(업무상위력 등에 의한 간음)

- ① 업무, 고용 기타 관계로 인하여 자기의 보호 또는 감독을 받는 사람에 대하여 위계 또는 위력으로써 간음한 자는 7년 이하의 징역 또는 3천만원 이하의 벌금에 처한다.
- ② 법률에 의하여 구금된 사람을 감호하는 자가 그 사람을 간음한 때에는 10년 이하의 징역에 처한다.

제304조 삭제 <2012.12.18.>**제305조(미성년자에 대한 간음, 추행)**

- ① 13세 미만의 사람에 대하여 간음 또는 추행을 한 자는 제297조, 제297조의2, 제298조, 제301조 또는 제301조의2의 예에 의한다.
- ② 13세 이상 16세 미만의 사람에 대하여 간음 또는 추행을 한 19세 이상의 자는 제297조, 제297조의2, 제298조, 제301조 또는 제301조의2의 예에 의한다.

제305조의2(상습범)

상습으로 제297조, 제297조의2, 제298조부터 제300조까지, 제302조, 제303조 또는 제305조의 죄를 범한 자는 그 죄에 정한 형의 2분의 1까지 가중한다.

제305조의3(예비, 음모)

제297조, 제297조의2, 제299조(준강간죄에 한정한다), 제301조(강간 등 상해죄에 한정한다) 및 제305조의 죄를 범할 목적으로 예비 또는 음모한 사람은 3년 이하의 징역에 처한다.

제38장 절도와 강도의 죄**제329조(절도)**

타인의 재물을 절취한 자는 6년 이하의 징역 또는 1천만원 이하의 벌금에 처한다.

제330조(야간주거침입절도)

야간에 사람의 주거, 관리하는 건조물, 선박, 항공기 또는 점유하는 방실(房室)에 침입하여 타인의 재물을 절취(竊取)한 자는 10년 이하의 징역에 처한다.

제331조(특수절도)

- ① 야간에 문이나 담 그 밖의 건조물의 일부를 손괴하고 제330조의 장소에 침입하여 타인의 재물을 절취한 자는 1년 이상 10년 이하의 징역에 처한다.
- ② 흥기를 휴대하거나 2명 이상이 합동하여 타인의 재물을 절취한 자도 제1항의 형에 처한다.

제331조의2(자동차등 불법사용)

권리자의 동의없이 타인의 자동차, 선박, 항공기 또는 원동기장치자전거를 일시 사용한 자는 3년 이하의 징역, 500만원 이하의 벌금, 구류 또는 과료에 처한다.

제332조(상습범)

상습으로 제329조 내지 제331조의2의 죄를 범한 자는 그 죄에 정한 형의 2분의 1까지 가중한다.

제333조(강도)

폭행 또는 협박으로 타인의 재물을 강취하거나 기타 재산상의 이익을 취득하거나 제삼자로 하여금 이를 취득하게 한 자는 3년 이상의 유기징역에 처한다.

제334조(특수강도)

- ① 야간에 사람의 주거, 관리하는 건조물, 선박이나 항공기 또는 점유하는 방실에 침입하여 제333조의 죄를 범한 자는 무기 또는 5년 이상의 징역에 처한다.
- ② 흉기를 휴대하거나 2인 이상이 합동하여 전조의 죄를 범한 자도 전항의 형과 같다.

제335조(준강도)

절도가 재물의 탈환에 항거하거나 체포를 면탈하거나 범죄의 흔적을 인멸할 목적으로 폭행 또는 협박한 때에는 제333조 및 제334조의 예에 따른다.

제336조(인질강도)

사람을 체포·감금·약취 또는 유인하여 이를 인질로 삼아 재물 또는 재산상의 이익을 취득하거나 제3자로 하여금 이를 취득하게 한 자는 3년 이상의 유기징역에 처한다.

제337조(강도상해, 치상)

강도가 사람을 상해하거나 상해에 이르게 한 때에는 무기 또는 7년 이상의 징역에 처한다.

제338조(강도살인·치사)

강도가 사람을 살해한 때에는 사형 또는 무기징역에 처한다. 사망에 이르게 한 때에는 무기 또는 10년 이상의 징역에 처한다.

제339조(강도강간)

강도가 사람을 강간한 때에는 무기 또는 10년 이상의 징역에 처한다.

제340조(해상강도)

- ① 다중의 위력으로 해상에서 선박을 강취하거나 선박내에 침입하여 타인의 재물을 강취한 자는 무기 또는 7년 이상의 징역에 처한다.
- ② 제1항의 죄를 범한 자가 사람을 상해하거나 상해에 이르게 한 때에는 무기 또는 10년 이상의 징역에 처한다.
- ③ 제1항의 죄를 범한 자가 사람을 살해 또는 사망에 이르게 하거나 강간한 때에는 사형 또는 무기징역에 처한다.

제341조(상습범)

상습으로 제333조, 제334조, 제336조 또는 전조제1항의 죄를 범한 자는 무기 또는 10년 이상의 징역에 처한다.

제342조(미수범)

제329조 내지 제341조의 미수범은 처벌한다.

제343조(예비, 음모)

강도할 목적으로 예비 또는 음모한 자는 7년 이하의 징역에 처한다.

제344조(친족간의 범행)

제328조의 규정은 제329조 내지 제332조의 죄 또는 미수범에 준용한다.

제345조(자격정지의 병과)

본장의 죄를 범하여 유기징역에 처할 경우에는 10년 이하의 자격정지를 병과할 수 있다.

제346조(동력)

본장의 죄에 있어서 관리할 수 있는 동력은 재물로 간주한다.

제42장 손괴의 죄**제369조(특수손괴)**

- ① 단체 또는 다중의 위력을 보이거나 위험한 물건을 휴대하여 제366조의 죄를 범한 때에는 5년 이하의 징역 또는 1천만원 이하의 벌금에 처한다.
- ② 제1항의 방법으로 제367조의 죄를 범한 때에는 1년 이상의 유기징역 또는 2천만원 이하의 벌금에 처한다.

[법규20] 폭력행위 등 처벌에 관한 법률(약칭: 폭력행위처벌법)**내용****제4조(단체 등의 구성·활동)**

- ① 이 법에 규정된 범죄를 목적으로 하는 단체 또는 집단을 구성하거나 그러한 단체 또는 집단에 가입하거나 그 구성원으로 활동한 사람은 다음 각 호의 구분에 따라 처벌한다.
 1. 수괴(首魁): 사형, 무기 또는 10년 이상의 징역
 2. 간부: 무기 또는 7년 이상의 징역
 3. 수괴·간부 외의 사람: 2년 이상의 유기징역
- ② 제1항의 단체 또는 집단을 구성하거나 그러한 단체 또는 집단에 가입한 사람이 단체 또는 집단의 위력을 과시하거나 단체 또는 집단의 존속·유지를 위하여 다음 각 호의 어느 하나에 해당하는 죄를 범하였을 때에는 그 죄에 대한 형의 장기(長期) 및 단기(短期)의 2분의 1까지 가중한다.
 1. 「형법」에 따른 죄 중 다음 각 목의 죄
 - 가. 「형법」 제8장 공무방해에 관한 죄 중 제136조(공무집행방해), 제141조(공용서류 등의 무효, 공용물의 파괴)의 죄

- 나. 「형법」 제24장 살인의 죄 중 제250조제1항(살인), 제252조(촉탁, 승낙에 의한 살인 등), 제253조(위계 등에 의한 촉탁살인 등), 제255조(예비, 음모)의 죄
 - 다. 「형법」 제34장 신용, 업무와 경매에 관한 죄 중 제314조(업무방해), 제315조(경매, 입찰의 방해)의 죄
 - 라. 「형법」 제38장 절도와 강도의 죄 중 제333조(강도), 제334조(특수강도), 제335조(준강도), 제336조(인질강도), 제337조(강도상해, 치상), 제339조(강도강간), 제340조제1항(해상강도)·제2항(해상강도상해 또는 치상), 제341조(상습범), 제343조(예비, 음모)의 죄
2. 제2조 또는 제3조의 죄(「형법」 각 해당 조항의 상습범, 특수범, 상습특수범을 포함한다)
- ③ 타인에게 제1항의 단체 또는 집단에 가입할 것을 강요하거나 권유한 사람은 2년 이상의 유기징역에 처한다.
 - ④ 제1항의 단체 또는 집단을 구성하거나 그러한 단체 또는 집단에 가입하여 그 단체 또는 집단의 존속·유지를 위하여 금품을 모집한 사람은 3년 이상의 유기징역에 처한다.

[법규21] 교통사고처리특례법

내용

제3조(처벌의 특례)

- ① 차의 운전자가 교통사고로 인하여 「형법」 제268조의 죄를 범한 경우에는 5년 이하의 금고 또는 2천만원 이하의 벌금에 처한다.
- ② 차의 교통으로 제1항의 죄 중 업무상과실치상죄(業務上過失致傷罪) 또는 중과실치상죄(重過失致傷罪)와 「도로교통법」 제151조의 죄를 범한 운전자에 대하여는 피해자의 명시적인 의사에 반하여 공소(公訴)를 제기할 수 없다. 다만, 차의 운전자가 제1항의 죄 중 업무상과실치상죄 또는 중과실치상죄를 범하고도 피해자를 구호(救護)하는 등 「도로교통법」 제54조제1항에 따른 조치를 하지 아니하고 도주하거나 피해자를 사고장소로부터 옮겨 유기(遺棄)하고 도주한 경우, 같은 죄를 범하고 「도로교통법」 제44조제2항을 위반하여 음주측정 요구에 따르지 아니한 경우(운전자가 채혈 측정을 요청하거나 동의한 경우는 제외한다)와 다음 각 호의 어느 하나에 해당하는 행위로 인하여 같은 죄를 범한 경우에는 그러하지 아니하다.
 - 1. 「도로교통법」 제5조에 따른 신호기가 표시하는 신호 또는 교통정리를 하는 경찰 공무원등의 신호를 위반하거나 통행금지 또는 일시정지를 내용으로 하는 안전표지가 표시하는 지시를 위반하여 운전한 경우
 - 2. 「도로교통법」 제13조제3항을 위반하여 중앙선을 침범하거나 같은 법 제62조를 위반하여 횡단, 유턴 또는 후진한 경우
 - 3. 「도로교통법」 제17조제1항 또는 제2항에 따른 제한속도를 시속 20킬로미터 초과하여 운전한 경우
 - 4. 「도로교통법」 제21조제1항, 제22조, 제23조에 따른 앞지르기의 방법·금지시기·금지장소 또는 끼어들기의 금지를 위반하거나 같은 법 제60조제2항에 따른 고속도로에서의 앞지르기 방법을 위반하여 운전한 경우
 - 5. 「도로교통법」 제24조에 따른 철길건널목 통과방법을 위반하여 운전한 경우
 - 6. 「도로교통법」 제27조제1항에 따른 횡단보도에서의 보행자 보호의무를 위반하여

운전한 경우

7. 「도로교통법」 제43조, 「건설기계관리법」 제26조 또는 「도로교통법」 제96조를 위반하여 운전면허 또는 건설기계조종사면허를 받지 아니하거나 국제운전면허증을 소지하지 아니하고 운전한 경우. 이 경우 운전면허 또는 건설기계조종사면허의 효력이 정지 중이거나 운전의 금지 중인 때에는 운전면허 또는 건설기계조종사면허를 받지 아니하거나 국제운전면허증을 소지하지 아니한 것으로 본다.
 8. 「도로교통법」 제44조제1항을 위반하여 술에 취한 상태에서 운전을 하거나 같은 법 제45조를 위반하여 약물의 영향으로 정상적으로 운전하지 못할 우려가 있는 상태에서 운전한 경우
 9. 「도로교통법」 제13조제1항을 위반하여 보도(歩道)가 설치된 도로의 보도를 침범하거나 같은 법 제13조제2항에 따른 보도 횡단방법을 위반하여 운전한 경우
 10. 「도로교통법」 제39조제3항에 따른 승객의 추락 방지의무를 위반하여 운전한 경우
 11. 「도로교통법」 제12조제3항에 따른 어린이 보호구역에서 같은 조 제1항에 따른 조치를 준수하고 어린이의 안전에 유의하면서 운전하여야 할 의무를 위반하여 어린이의 신체를 상해(傷害)에 이르게 한 경우
 12. 「도로교통법」 제39조제4항을 위반하여 자동차의 화물이 떨어지지 아니하도록 필요한 조치를 하지 아니하고 운전한 경우
-

[법규22] 도로교통법

내용

제12조(어린이 보호구역의 지정·해제 및 관리)

- ① 시장등은 교통사고의 위험으로부터 어린이를 보호하기 위하여 필요하다고 인정하는 경우에는 다음 각 호의 어느 하나에 해당하는 시설이나 장소의 주변도로 가운데 일정 구간을 어린이 보호구역으로 지정하여 자동차등과 노면전차의 통행속도를 시속 30킬로미터 이내로 제한할 수 있다.
 1. 「유아교육법」 제2조에 따른 유치원, 「초·중등교육법」 제38조 및 제55조에 따른 초등학교 또는 특수학교
 2. 「영유아보육법」 제10조에 따른 어린이집 가운데 행정안전부령으로 정하는 어린이집
 3. 「학원의 설립·운영 및 과외교습에 관한 법률」 제2조에 따른 학원 가운데 행정안전부령으로 정하는 학원
 4. 「초·중등교육법」 제60조의2 또는 제60조의3에 따른 외국인학교 또는 대안학교, 「대안교육기관에 관한 법률」 제2조제2호에 따른 대안교육기관, 「제주특별자치도 설치 및 국제자유도시 조성을 위한 특별법」 제223조에 따른 국제학교 및 「경제자유구역 및 제주국제자유도시의 외 국교육기관 설립·운영에 관한 특별법」 제2조제2호에 따른 외국교육기관 중 유치원·초등학교 교과과정이 있는 학교
 5. 그 밖에 어린이가 자주 왕래하는 곳으로서 조례로 정하는 시설 또는 장소
 - ② 제1항에 따른 어린이 보호구역의 지정·해제 절차 및 기준 등에 관하여 필요한 사항은 교육부, 행정안전부 및 국토교통부의 공동부령으로 정한다.
 - ③ 차마 또는 노면전차의 운전자는 어린이 보호구역에서 제1항에 따른 조치를 준수하고 어린이의 안전에 유의하면서 운행하여야 한다.
-

-
- ④ 시·도경찰청장, 경찰서장 또는 시장등은 제3항을 위반하는 행위 등의 단속을 위하여 어린이 보호구역의 도로 중에서 행정안전부령으로 정하는 곳에 우선적으로 제4조의2에 따른 무인 교통단속용 장비를 설치하여야 한다.
 - ⑤ 시장등은 제1항에 따라 지정한 어린이 보호구역에 어린이의 안전을 위하여 다음 각 호에 따른 시설 또는 장비를 우선적으로 설치하거나 관할 도로관리청에 해당 시설 또는 장비의 설치를 요청하여야 한다.
 1. 어린이 보호구역으로 지정한 시설의 주 출입문과 가장 가까운 거리에 있는 간선도로상 횡단보도의 신호기
 2. 속도 제한, 횡단보도, 기점(起點) 및 종점(終點)에 관한 안전표지
 3. 「도로법」 제2조제2호에 따른 도로의 부속물 중 과속방지시설 및 차마의 미끄럼을 방지하기 위한 시설
 4. 그 밖에 교육부, 행정안전부 및 국토교통부의 공동부령으로 정하는 시설 또는 장비

제43조(무면허운전 등의 금지)

누구든지 제80조에 따라 시·도경찰청장으로부터 운전면허를 받지 아니하거나 운전면허의 효력이 정지된 경우에는 자동차등을 운전하여서는 아니 된다.

제44조(술에 취한 상태에서의 운전 금지)

- ① 누구든지 술에 취한 상태에서 자동차등(「건설기계관리법」 제26조제1항 단서에 따른 건설기계 외의 건설기계를 포함한다. 이하 이 조, 제45조, 제47조, 제93조제1항제1호부터 제4호까지 및 제148조의2에서 같다), 노면전차 또는 자전거를 운전하여서는 아니 된다.
- ② 경찰공무원은 교통의 안전과 위험방지를 위하여 필요하다고 인정하거나 제1항을 위반하여 술에 취한 상태에서 자동차등, 노면전차 또는 자전거를 운전하였다고 인정할 만한 상당한 이유가 있는 경우에는 운전자가 술에 취하였는지를 호흡조사로 측정할 수 있다. 이 경우 운전자는 경찰공무원의 측정에 응하여야 한다.
- ③ 제2항에 따른 측정 결과에 불복하는 운전자에 대하여는 그 운전자의 동의를 받아 혈액 채취 등의 방법으로 다시 측정할 수 있다.
- ④ 제1항에 따라 운전이 금지되는 술에 취한 상태의 기준은 운전자의 혈중알코올농도가 0.03퍼센트 이상인 경우로 한다.
- ⑤ 제2항 및 제3항에 따른 측정의 방법, 절차 등 필요한 사항은 행정안전부령으로 정한다.

제45조(과로한 때 등의 운전 금지)

자동차등(개인형 이동장치는 제외한다) 또는 노면전차의 운전자는 제44조에 따른 술에 취한 상태 외에 과로, 질병 또는 약물(마약, 대마 및 향정신성의약품과 그 밖에 행정안전부령으로 정하는 것을 말한다. 이하 같다)의 영향과 그 밖의 사유로 정상적으로 운전하지 못할 우려가 있는 상태에서 자동차등 또는 노면전차를 운전하여서는 아니 된다.

제151조(벌칙)

차 또는 노면전차의 운전자가 업무상 필요한 주의를 게을리하거나 중대한 과실로 다른 사람의 건조물이나 그 밖의 재물을 손괴한 경우에는 2년 이하의 금고나 500만원 이하의 벌금에 처한다.

[법규23] 특정범죄 가중처벌 등에 관한 법률**내용****제5조의13(어린이 보호구역에서 어린이 치사상의 가중처벌)**

자동차등의 운전자가 「도로교통법」 제12조제3항에 따른 어린이 보호구역에서 같은 조 제1항에 따른 조치를 준수하고 어린이의 안전에 유의하면서 운전하여야 할 의무를 위반하여 어린이(13세 미만인 사람을 말한다. 이하 같다)에게 「교통사고처리 특례법」 제3조 제1항의 죄를 범한 경우에는 다음 각 호의 구분에 따라 가중처벌한다.

1. 어린이를 사망에 이르게 한 경우에는 무기 또는 3년 이상의 징역에 처한다.
2. 어린이를 상해에 이르게 한 경우에는 1년 이상 15년 이하의 징역 또는 500만원 이상 3천만원 이하의 벌금에 처한다.

[법규24] 전기통신금융사기 피해 방지 및 피해금 환급에 관한 특별법(약칭:통신사기피해환급법)**내용****제3조(피해구제의 신청 등)**

- ① 제2조제2호가목 또는 나목에 해당하는 행위로 인하여 재산상의 피해를 입은 피해자는 피해금을 송금·이체한 계좌를 관리하는 금융회사 또는 사기이용계좌를 관리하는 금융회사에 대하여 사기이용계좌의 지급정지 등 전기통신금융사기의 피해구제를 신청할 수 있다.
- ② 수사기관은 사기이용계좌를 관리하는 금융회사에 대하여 제2조제2호다목 또는 라목에 해당하는 행위와 관련된 사기이용계좌의 지급정지를 요청할 수 있다.
- ③ 수사기관은 제2항에 따른 지급정지를 요청하는 경우 요청한 날부터 대통령령으로 정하는 기한 이내에 피해자 및 피해금을 특정하여 해당 사기이용계좌를 관리하는 금융회사에 통지하여야 한다.
- ④ 제1항에 따른 피해구제의 신청 및 제2항에 따른 지급정지의 요청을 받은 금융회사는 다른 금융회사의 사기이용계좌로 피해금이 송금·이체된 경우 해당 금융회사에 대하여 필요한 정보를 제공하고 지급정지를 요청하여야 한다.
- ⑤ 제1항에 따른 피해구제의 신청, 제2항부터 제4항까지에 따른 지급정지의 요청 및 피해자·피해금의 통지에 관한 방법·절차 등에 필요한 사항은 대통령령으로 정한다.

제5조(채권소멸절차의 개시 공고)

- ① 금융회사는 제4조에 따라 지급정지 조치를 행한 경우 지체 없이 대통령령으로 정하는 바에 따라 금융감독원에 명의인의 채권이 소멸되는 절차(이하 "채권소멸절차"라 한다)를 개시하기 위한 공고를 요청하여야 한다. 다만, 명의인의 채권 전부 또는 일부가 다음 각 호의 어느 하나에 해당하는 경우에는 그러하지 아니하며, 제3조제2항에 따른 지급정지 요청에 따라 지급정지 조치를 행한 경우에는 같은 조 제3항에 따른 통지가 있는 때에 공고를 요청하여야 한다.
 1. 제4조에 따라 지급정지 조치를 하기 전에 손해배상·부당이득반환 등의 청구소송이 제기되어 법원에 계속(係屬) 중인 경우
 2. 제4조에 따라 지급정지 조치를 하기 전에 「민사집행법」에 따른 압류·가압류 또는 가처분의 명령이 집행된 경우

-
3. 제4조에 따라 지급정지 조치를 하기 전에 「국세징수법」에 따른 체납절차가 개시된 경우
 4. 제4조에 따라 지급정지 조치를 하기 전에 질권이 설정된 경우
 5. 지급정지된 후에 제4조의2제2항에 따라 명의인과 피해자 간 채무부존재확인·부당이득반환청구 소송 등이 제기되어 법원에 계속 중인 경우
 6. 제4조에 따라 지급정지가 이루어진 사기이용계좌의 잔액이 3만원 이하의 금액으로서 대통령령으로 정하는 금액 이하인 경우. 다만, 피해자가 지급정지의 통지를 받은 날부터 30일 이내에 금융회사에 채권소멸절차의 개시를 요청한 경우에는 그러하지 아니하다.
- ② 금융감독원은 제1항에 따라 채권소멸절차 개시의 공고 요청을 받은 경우 지체 없이 대통령령으로 정하는 바에 따라 다음 각 호의 사항을 공고하여야 한다.
 1. 전기통신금융사기와 관련하여 채권소멸절차가 개시되었다는 취지
 2. 사기이용계좌와 관련된 금융회사, 점포 및 예금 등의 종별 및 계좌번호
 3. 명의인의 성명 또는 명칭
 4. 공고 전 피해구제 신청에 따라 채권소멸대상에 해당하는 채권의 금액
 5. 제6조에 따른 채권소멸절차 개시 이후의 피해구제 신청의 방법 및 절차
 6. 제7조에 따른 명의인의 이의제기 방법 및 절차
 7. 제13조의2제1항에 따른 전자금융거래제한대상자로 지정되었다는 취지와 이의제기 방법 및 절차
 8. 그 밖에 대통령령으로 정하는 사항
 - ③ 금융감독원은 제2항에 따라 채권소멸절차의 개시에 관한 공고를 한 경우 지체 없이 명의인에게 채권소멸절차의 개시에 관한 사실을 통지하여야 한다. 다만, 명의인의 소재를 알 수 없는 경우에는 제2항에 따른 공고로 명의인에 대한 통지가 이루어진 것으로 본다.

제6조(채권소멸절차 개시 이후의 피해구제)

- ① 제5조제2항에 따라 채권소멸절차 개시의 공고가 이루어진 사기이용계좌의 피해자로서 채권소멸절차 개시의 공고 전에 피해구제를 신청하지 아니한 자는 금융회사에 대하여 제5조제2항에 따른 공고일부부터 2개월 이내에 피해구제의 신청을 할 수 있다.
 - ② 수사기관은 제5조제2항에 따라 채권소멸절차 개시의 공고가 이루어진 사기이용계좌와 관련한 추가 피해자와 피해금을 제5조제2항에 따른 공고일부부터 2개월 이내에 금융회사에 통지할 수 있다.
 - ③ 금융회사는 다음 각 호의 어느 하나에 해당하는 경우 금융감독원에 해당 피해금에 대한 채권소멸절차의 개시 공고를 요청하여야 한다.
 1. 제1항에 따른 피해구제 신청에 대하여 해당 거래내역등을 확인하여 피해자로 인정된다고 판단하는 경우
 2. 제2항에 따른 수사기관의 통지가 있는 경우
 - ④ 제3항에 따라 공고 요청을 받은 금융감독원은 지체 없이 해당 사항을 공고하여야 한다. 이 경우 채권소멸절차 개시의 공고 요청 및 공고에 관하여는 제5조제1항 및 제2항을 준용한다.
 - ⑤ 금융회사 및 금융감독원은 채권소멸절차개시 공고 전에 피해구제의 신청을 하지 아니한 피해자가 제1항에 따라 피해구제의 신청을 할 수 있도록 필요한 정보를 제공하는 등 적극적인 노력을 하여야 한다.
-

제9조(채권의 소멸)

- ① 명의인의 채권(제5조제2항 및 제6조제4항에 따른 채권소멸절차 개시 공고가 이루어진 금액에 한한다)은 제5조제2항에 따른 최초의 채권소멸절차 개시의 공고일부터 2개월이 경과하면 소멸한다.
- ② 금융감독원은 제1항에 따라 명의인의 채권이 소멸된 경우 다음 각 호의 사항을 해당 명의인, 제3조 및 제6조에 따라 피해구제를 신청한 피해자 및 관련 금융회사에게 통지하여야 한다. 다만, 명의인의 소재를 알 수 없는 경우에는 금융감독원 및 해당 금융회사의 인터넷 홈페이지 등에 해당 사실을 공시하여야 한다.
 1. 제1항에 따라 해당 명의인의 채권이 소멸되었다는 사실
 2. 소멸되는 채권의 금액
 3. 그 밖에 대통령령으로 정하는 사항

제10조(피해환급금의 결정·지급)

- ① 금융감독원은 제9조제1항에 따라 채권이 소멸된 날부터 14일 이내에 피해환급금을 지급받을 자 및 그 금액을 결정하여 그 내역을 제3조제1항 및 제6조제1항에 따라 피해구제를 신청한 피해자 및 금융회사에 통지하여야 하고, 통지를 받은 금융회사는 지체 없이 피해환급금을 피해자에게 지급하여야 한다.
- ② 제1항의 피해환급금은 총피해금액이 소멸채권 금액을 초과하는 경우 소멸채권 금액에 각 피해자의 피해금액의 총피해금액에 대한 비율을 곱한 금액으로 하며, 그 외의 경우에는 해당 피해금액으로 한다.
- ③ 금융감독원은 제2항에 따른 피해환급금의 결정을 위하여 금융회사에 필요한 자료의 제출을 요구할 수 있다.
- ④ 그 밖에 피해환급금의 결정 및 지급 등에 관하여 필요한 사항은 대통령령으로 정한다.

[법규25] 소득세법**내용****제59조의4(특별세액공제)**

- ① 근로소득이 있는 거주자(일용근로자는 제외한다. 이하 이 조에서 같다)가 해당 과세기간에 만기에 환급되는 금액이 납입보험료를 초과하지 아니하는 보험의 보험계약에 따라 지급하는 다음 각 호의 보험료를 지급한 경우 그 금액의 100분의 12(제1호의 경우에는 100분의 15)에 해당하는 금액을 해당 과세기간의 종합소득산출세액에서 공제한다. 다만, 다음 각 호의 보험료별로 그 합계액이 각각 연 100만원을 초과하는 경우 그 초과하는 금액은 각각 없는 것으로 한다.
 1. 기본공제대상자 중 장애인을 피보험자 또는 수익자로 하는 장애인전용보험으로서 대통령령으로 정하는 장애인전용보장성보험료
 2. 기본공제대상자를 피보험자로 하는 대통령령으로 정하는 보험료(제1호에 따른 장애인전용보장성보험료는 제외한다)

[법규26] 소득세법 시행령

내용

제118조의4(보험료의 세액공제)

- ① 법 제59조의4 제1항 제1호에서 "대통령령으로 정하는 장애인전용보장성보험료"란 제2항 각 호에 해당하는 보험·공제로서 보험·공제 계약 또는 보험료·공제료 납입영수증에 장애인전용 보험·공제로 표시된 보험·공제의 보험료·공제료를 말한다.
- ② 법 제59조의4 제1항 제2호에서 "대통령령으로 정하는 보험료"란 다음 각 호의 어느 하나에 해당하는 보험·보증·공제의 보험료·보증료·공제료 중 기획재정부령으로 정하는 것을 말한다.
 - 1. 생명보험
 - 2. 상해보험
 - 3. 화재·도난이나 그 밖의 손해를 담보하는 가계에 관한 손해보험
 - 4. 「수산업협동조합법」, 「신용협동조합법」 또는 「새마을금고법」에 따른 공제
 - 5. 「군인공제회법」, 「한국교직원공제회법」, 「대한지방행정공제회법」, 「경찰공제회법」 및 「대한소방공제회법」에 따른 공제
 - 6. 주택 임차보증금의 반환을 보증하는 것을 목적으로 하는 보험·보증. 다만, 보증대상 임차보증금이 3억원을 초과하는 경우는 제외한다.

제107조(장애인의 범위)

- ① 법 제51조 제1항 제2호에 따른 장애인은 다음 각호의 어느 하나에 해당하는 자로 한다.
 - 1. 「장애인복지법」에 따른 장애인 및 「장애아동 복지지원법」에 따른 장애아동 중 기획재정부령으로 정하는 사람
 - 2. 「국가유공자 등 예우 및 지원에 관한 법률」에 의한 상이자 및 이와 유사한 사람으로서 근로능력이 없는 사람
 - 3. 삭제 <2001. 12. 31.>
 - 4. 제1호 및 제2호 외에 항시 치료를 요하는 중증환자

[법규27] 소득세법 시행규칙

내용

제54조(장애아동의 범위 등)

- ① 영 제107조 제1항 제1호에서 "기획재정부령으로 정하는 사람"이란 「장애아동 복지지원법」 제21조제1항에 따른 발달재활서비스를 지원받고 있는 사람을 말한다.
- ② 영 제107조제2항 각 호 외의 부분 단서에서 "기획재정부령으로 정하는 서류"란 같은 조 제1항제1호 및 제2호에 따른 장애인에 대한 추가공제에 관한 서류로서 소득공제 명세를 일괄적으로 적어 국세청장이 발급하는 서류를 말한다.

제61조의3 (공제대상보험료의 범위)

영 제118조의4제2항 각 호 외의 부분에서 "기획재정부령으로 정하는 것"이란 만기에 환급되는 금액이 납입보험료를 초과하지 아니하는 보험으로서 보험계약 또는 보험료납입영수증에 보험료 공제대상임이 표시된 보험의 보험료를 말한다.

[법규28] 산업재해보상보험법 시행규칙

내용

제47조(운동기능장애의 측정)

- ① 비장애인의 신체 각 관절에 대한 평균 운동가능영역은 별표 4와 같다.
- ② 운동기능장애의 정도는 미국의학협회(AMA, American Medical Association)식 측정 방법 중 공단이 정하는 방법으로 측정한 해당 근로자의 신체 각 관절의 운동가능영역과 별표 4의 평균 운동가능영역을 비교하여 판정한다. 다만, 척주의 운동가능영역은 그러하지 아니하다.
- ③ 제2항에 따라 해당 근로자의 신체 각 관절의 운동가능영역을 측정할 때에는 다음 각 호의 구분에 따른 방법으로 한다.
 1. 강직, 오그라듐, 신경손상 등 운동기능장애의 원인이 명확한 경우: 근로자의 능동적 운동에 의한 측정방법
 2. 운동기능장애의 원인이 명확하지 아니한 경우: 근로자의 수동적 운동에 의한 측정방법

[별표 4] 비장애인의 신체 각 관절에 대한 평균 운동가능영역(제47조제1항 관련)

관절명	구분	측정부위	평균 운동 가능영역 (각도)		
목뼈부(경추부)		후두과(後頭顆: 뒤통수 관절용기)-목뼈1번 분절	13		
		목뼈1번-목뼈2번 분절	10		
		목뼈2번-목뼈3번 분절	8		
		목뼈3번-목뼈4번 분절	13		
		목뼈4번-목뼈5번 분절	12		
		목뼈5번-목뼈6번 분절	17		
		목뼈6번-목뼈7번 분절	16		
		목뼈7번-등뼈1번 분절	6		
		척주		등뼈1번-등뼈2번 분절	4
				등뼈2번-등뼈3번 분절	4
				등뼈3번-등뼈4번 분절	4
				등뼈4번-등뼈5번 분절	4
				등뼈5번-등뼈6번 분절	4
				등뼈6번-등뼈7번 분절	5
등뼈7번-등뼈8번 분절	6				
등뼈8번-등뼈9번 분절	6				
등뼈9번-등뼈10번 분절	6				
등뼈10번-등뼈11번 분절	9				
허리뼈부(요추부)		등뼈11번-등뼈12번 분절	12		
		등뼈12번-허리뼈1번 분절	12		
		허리뼈1번-허리뼈2번 분절	12		

		허리뼈2번-허리뼈3번 분절	14
		허리뼈3번-허리뼈4번 분절	15
		허리뼈4번-허리뼈5번 분절	17
		허리뼈5번-엉치뼈1번 분절	20
어깨관절		앞위쪽올리기	150
		옆위쪽올리기	150
		뒤쪽올리기	40
		모으기	30
		안쪽 돌리기	40
		바깥쪽 돌리기	90
팔꿈치관절		펴기	0
		굽히기	150
		안쪽 돌리기	80
		바깥쪽 돌리기	80
손목관절		손등쪽 굽히기	60
		손바닥쪽 굽히기	70
		손목의 요골(橈骨: 노뼈)쪽 굽히기(요사위)	20
		손목의 척골(尺骨: 자뼈)쪽 굽히기(척사위)	30
손허리손가락관절 (중수지관절)	엄지손가락	펴기 굽히기	0 60
	둘째 손가락	펴기 굽히기	0 90
	가운데손가락	펴기 굽히기	0 90
	넷째 손가락	펴기 굽히기	0 90
	새끼손가락	펴기 굽히기	0 90
손가락관절	엄지손가락	펴기 굽히기	0 80
	둘째 손가락	펴기 굽히기	0 100
제1손가락관절 (몸쪽 손가락뼈마디관절)	가운데손가락	펴기 굽히기	0 100
	넷째 손가락	펴기 굽히기	0 100
	새끼손가락	펴기 굽히기	0 100
	제2손가락관절	둘째 손가락	펴기

(끝쪽 손가락뼈마디관절)		굽히기	70
	가운데손가락	펴기	0
		굽히기	70
	넷째 손가락	펴기	0
굽히기		70	
새끼손가락	펴기	0	
	굽히기	70	
엉덩관절	펴기		30
	굽히기		100
	모으기		20
	벌리기(외전)		40
	안쪽 돌리기		40
	바깥쪽 돌리기		50
무릎관절	펴기		0
	굽히기		150
발목관절	발등쪽 굽히기		20
	발바닥쪽 굽히기		40
	바깥쪽 뒤집기		20
	안쪽 뒤집기		30
발허리발가락관절 (중족지관절)	엄지발가락	발등쪽 굽히기	50
		발바닥쪽 굽히기	30
	둘째 발가락	발등쪽 굽히기	40
		발바닥쪽 굽히기	30
	가운데발가락	발등쪽 굽히기	30
발바닥쪽 굽히기		20	
넷째 발가락	발등쪽 굽히기	20	
	발바닥쪽 굽히기	10	
새끼발가락	발등쪽 굽히기	10	
	발바닥쪽 굽히기	10	
발가락관절	엄지발가락	펴기	0
		굽히기	30
제1발가락관절 (몸쪽 발가락뼈마디관절)	둘째 발가락	펴기	0
		굽히기	40
	가운데발가락	펴기	0
		굽히기	40
넷째 발가락	펴기	0	
	굽히기	40	
새끼발가락	펴기	0	

		굽히기	40
--	--	-----	----

[법규29] 관광진흥법

내용
<p>제4조(등록)</p> <p>① 제3조 제1항 제1호부터 제4호까지의 규정에 따른 여행업, 관광숙박업, 관광객 이용시설업 및 국제회의업을 경영하려는 자는 특별자치시장·특별자치도지사·시장·군수·구청장(자치구의 구청장을 말한다. 이하 같다)에게 등록하여야 한다.</p> <p>② 삭제 <2009.3.25.></p> <p>③ 제1항에 따른 등록을 하려는 자는 대통령령으로 정하는 자본금(법인인 경우에는 납입자본금을 말하고, 개인인 경우에는 등록하려는 사업에 제공되는 자산의 평가액을 말한다)·시설 및 설비 등을 갖추어야 한다.</p> <p>④ 제1항에 따라 등록한 사항 중 대통령령으로 정하는 중요 사항을 변경하려면 변경등록을 하여야 한다.</p> <p>⑤ 제1항 및 제4항에 따른 등록 또는 변경등록의 절차 등에 필요한 사항은 문화체육관광부령으로 정한다.</p>

[법규30] 여권법

내용
<p>제22조(수수료)</p> <p>① 여권 등(관용여권 및 외교관여권을 제외한다. 이하 이 조에서 같다)의 발급, 재발급과 기재사항변경을 받으려는 사람은 외교부장관에게 수수료를 납부하여야 한다. 다만, 제21조제1항에 따라 여권 사무를 대행하는 지방자치단체의 장에게 여권 등의 발급, 재발급과 기재사항변경을 신청하는 경우에는 그 지방자치단체의 장에게 수수료를 납부하여야 한다.</p> <p>② 제1항 단서에 따라 납부하는 수수료 중 사무의 대행에 소요되는 비용에 상당하는 금액은 그 지방자치단체의 수입으로 한다.</p> <p>③ 외교부장관은 여권 등의 발급 사유 등을 고려하여 필요하다고 인정되는 경우 제1항에 따른 수수료를 면제할 수 있다.</p> <p>④ 제1항부터 제3항까지의 규정에 따른 수수료의 납부방법, 수수료의 금액과 그 중 사무의 대행에 소요되는 비용에 상당하는 금액, 수수료 면제 등에 필요한 사항은 대통령령으로 정한다.</p>

[법규31] 금융소비자 보호에 관한 법률 시행령

내용
<p>제38조(위법계약의 해지)</p> <p>① 법 제47조제1항 전단에서 “대통령령으로 정하는 금융상품”이란 금융소비자와 금융상품직접판매업자 또는 금융상품자문업자 간 계속적 거래가 이루어지는 금융상품 중</p>

-
- 금융위원회가 정하여 고시하는 금융상품을 말한다.
- ② 법 제47조제1항 전단에서 "대통령령으로 정하는 기간"이란 금융소비자가 계약 체결에 대한 위반사항을 안 날부터 1년 이내의 기간을 말한다. 이 경우 해당 기간은 계약체결일부터 5년 이내의 범위에 있어야 한다.
- ③ 금융소비자는 법 제47조제1항 전단에 따라 계약의 해지를 요구하려는 경우 금융위원회가 정하여 고시하는 해지요구서에 위반사항을 증명하는 서류를 첨부하여 금융상품 직접판매업자 또는 금융상품자문업자에게 제출해야 한다. 이 경우 자동차손해배상 보장법에 따른 책임보험에 대해 해지 요구를 할 때에는 동종의 다른 책임보험에 가입해 있어야 한다.
- ④ 법 제47조제2항에 따른 정당한 사유의 범위는 다음 각 호와 같다.
1. 위반사실에 대한 근거를 제시하지 않거나 거짓으로 제시한 0경우
 2. 계약 체결 당시에는 위반사항이 없었으나 금융소비자가 계약 체결 이후의 사정변경에 따라 위반사항을 주장하는 경우
 3. 금융소비자의 동의를 받아 위반사항을 시정한 경우
 4. 그 밖에 제1호부터 제3호까지의 경우에 준하는 것으로서 금융위원회가 정하여 고시하는 경우
- ⑤ 제1항부터 제4항까지에서 규정한 사항 외에 해지요구권의 행사 방법 및 절차 등에 관하여 필요한 세부 사항은 금융위원회가 정하여 고시한다.
-

[법규32] 약사법

내용

제2조(정의)

이 법에서 사용하는 용어의 뜻은 다음과 같다.

1. "약사(藥事)"란 의약품·의약외품의 제조·조제·감정(鑑定)·보관·수입·판매[수여(授與)를 포함한다. 이하 같다]와 그 밖의 약학 기술에 관련된 사항을 말한다.
2. "약사(藥師)"란 한약에 관한 사항 외의 약사(藥事)에 관한 업무(한약제제에 관한 사항을 포함한다)를 담당하는 자로서, "한약사"란 한약과 한약제제에 관한 약사(藥事) 업무를 담당하는 자로서 각각 보건복지부장관의 면허를 받은 자를 말한다.
3. "약국"이란 약사나 한약사가 수여할 목적으로 의약품 조제 업무[약국제제(藥局製劑)를 포함한다]를 하는 장소(그 개설자가 의약품 판매업을 겸하는 경우에는 그 판매업에 필요한 장소를 포함한다)를 말한다. 다만, 의료기관의 조제실은 예외로 한다.

(이하 생략)

[법규33] 장기등 이식에 관한 법률

내용

제4조(정의)

이 법에서 사용하는 용어의 뜻은 다음과 같다.

1. "장기등"이란 사람의 내장이나 그 밖에 손상되거나 정지된 기능을 회복하기 위하여 이식이 필요한 조직으로서 다음 각 목의 어느 하나에 해당하는 것을 말한다.
 - 가. 신장·간장·췌장·심장·폐
-

- 나. 말초혈(조혈모세포를 이식할 목적으로 채취하는 경우에 한정한다)·골수·안구
- 다. 뼈·피부·근육·신경·혈관 등으로 구성된 복합조직으로서의 손·팔 또는 발·다리
- 라. 제8조제2항제4호에 따라 장기등이식윤리위원회의 심의를 거쳐 보건복지부장관이 결정·고시한 것
- 마. 그 밖에 사람의 내장 또는 조직 중 기능회복을 위하여 적출·이식할 수 있는 것으로서 대통령령으로 정하는 것
- 2. "장기등기증자"란 다른 사람의 장기등의 기능회복을 위하여 대가 없이 자신의 특정한 장기등을 제공하는 사람으로서 제14조에 따라 등록한 사람을 말한다.
- 3. "장기등기증희망자"란 본인이 장래에 뇌사 또는 사망할 때(말초혈 또는 골수의 경우에는 살아있을 때를 포함한다) 장기등을 기증하겠다는 의사표시를 한 사람으로서 제15조에 따라 등록한 사람을 말한다.
- 4. "장기등이식대기자"란 자신의 장기등의 기능회복을 목적으로 다른 사람의 장기등을 이식받기 위하여 제14조에 따라 등록한 사람을 말한다.
- 5. "살아있는 사람"이란 사람 중에서 뇌사자를 제외한 사람을 말하고, "뇌사자"란 이 법에 따른 뇌사판정기준 및 뇌사판정절차에 따라 뇌 전체의 기능이 되살아날 수 없는 상태로 정지되었다고 판정된 사람을 말한다.
- 6. "가족" 또는 "유족"이란 살아있는 사람·뇌사자 또는 사망한 자의 다음 각 목의 어느 하나에 해당하는 사람을 말한다. 다만, 14세 미만인 사람은 제외한다.
 - 가. 배우자
 - 나. 직계비속
 - 다. 직계존속
 - 라. 형제자매
 - 마. 가목부터 라목까지에 해당하는 가족 또는 유족이 없는 경우에는 4촌 이내의 친족

제42조(장기등의 적출·이식 비용의 부담 등)

- ① 장기등의 적출 및 이식에 드는 비용은 해당 장기등을 이식받은 사람이 부담한다. 다만, 이식받은 사람이 부담하는 비용에 대하여 다른 법령에서 따로 정하는 경우에는 해당 법령에서 정하는 바에 따른다.
- ② 제1항에 따른 비용은 국민건강보험법에서 정하는 바에 따라 산출한다. 다만, 국민건강보험법에서 규정하지 아니한 비용은 보건복지부령으로 정하는 바에 따라 산출한다.

[법규34] 의료급여법

내용

제4조(적용 배제)

- ① 수급권자가 업무 또는 공무로 생긴 질병·부상·재해로 다른 법령에 따른 급여나 보상(報償) 또는 보상(補償)을 받게 되는 경우에는 이 법에 따른 의료급여를 하지 아니한다.
- ② 수급권자가 다른 법령에 따라 국가나 지방자치단체 등으로부터 의료급여에 상당하는

급여 또는 비용을 받게 되는 경우에는 그 한도에서 이 법에 따른 의료급여를 하지 아니한다.

제7조(의료급여의 내용 등)

- ① 이 법에 따른 수급권자의 질병·부상·출산 등에 대한 의료급여의 내용은 다음 각 호와 같다.
 1. 진찰·검사
 2. 약제(藥劑)·치료재료의 지급
 3. 처치·수술과 그 밖의 치료
 4. 예방·재활
 5. 입원
 6. 간호
 7. 이송과 그 밖의 의료목적 달성을 위한 조치
- ② 제1항에 따른 의료급여의 방법·절차·범위·한도 등 의료급여의 기준에 관하여는 보건복지부령으로 정하고, 의료수가기준과 그 계산방법 등에 관하여는 보건복지부장관이 정한다.
- ③ 보건복지부장관은 제2항에 따라 의료급여의 기준을 정할 때에는 업무 또는 일상생활에 지장이 없는 질환 등 보건복지부령으로 정하는 사항은 의료급여 대상에서 제외할 수 있다.

제15조(의료급여의 제한)

- ① 시장·군수·구청장은 수급권자가 다음 각 호의 어느 하나에 해당하면 이 법에 따른 의료급여를 하지 아니한다. 다만, 보건복지부장관이 의료급여를 할 필요가 있다고 인정하는 경우에는 그러하지 아니하다.
 1. 수급권자가 자신의 고의 또는 중대한 과실로 인한 범죄행위에 그 원인이 있거나 고의로 사고를 일으켜 의료급여가 필요하게 된 경우
 2. 수급권자가 정당한 이유 없이 이 법의 규정이나 의료급여기관의 진료에 관한 지시에 따르지 아니한 경우
- ② 의료급여기관은 수급권자가 제1항 각 호의 어느 하나에 해당하는 경우 대통령령으로 정하는 바에 따라 수급권자의 거주지를 관할하는 시장·군수·구청장에게 알려야 한다.

제17조(의료급여의 중지 등)

- ① 시장·군수·구청장은 수급권자가 다음 각 호의 어느 하나에 해당하면 의료급여를 중지하여야 한다.
 1. 수급권자에 대한 의료급여가 필요 없게 된 경우
 2. 수급권자가 의료급여를 거부한 경우
 - ② 시장·군수·구청장은 수급권자가 의료급여를 거부한 경우에는 수급권자가 속한 가구원 전부에 대하여 의료급여를 중지하여야 한다.
-

[법규35] 관공서의 공휴일에 관한 규정**내용****제1조(목적)**

이 영은 「국가공무원법」 및 「공휴일에 관한 법률」에 따라 관공서의 공휴일에 관한 사항을 규정함을 목적으로 한다.

제2조(공휴일)

관공서의 공휴일은 다음 각 호와 같다. 다만, 재외공관의 공휴일은 우리나라의 국경일 중 공휴일과 주재국의 공휴일로 한다.

1. 일요일
2. 국경일 중 3·1절, 광복절, 개천절 및 한글날
3. 1월 1일
4. 설날 전날, 설날, 설날 다음날 (음력 12월 말일, 1월 1일, 2일)
5. 삭제<2005. 6. 30.>
6. 부처님오신날 (음력 4월 8일)
7. 5월 5일 (어린이날)
8. 6월 6일 (현충일)
9. 추석 전날, 추석, 추석 다음날 (음력 8월 14일, 15일, 16일)
10. 12월 25일 (기독탄신일)
- 10의2. 「공직선거법」 제34조에 따른 임기만료에 의한 선거의 선거일
11. 기타 정부에서 수시 지정하는 날

제3조(대체공휴일)

- ① 제2조제2호부터 제10호까지의 공휴일이 다음 각 호의 어느 하나에 해당하는 경우에는 그 공휴일 다음의 첫 번째 비공휴일(제2조 각 호의 공휴일이 아닌 날을 말한다. 이하 같다)을 대체공휴일로 한다.
 1. 제2조제2호·제6호·제7호 또는 제10호의 공휴일이 토요일이나 일요일과 겹치는 경우
 2. 제2조제4호 또는 제9호의 공휴일이 일요일과 겹치는 경우
 3. 제2조제2호·제4호·제6호·제7호·제9호 또는 제10호의 공휴일이 토요일·일요일이 아닌 날에 같은 조 제2호부터 제10호까지의 규정에 따른 다른 공휴일과 겹치는 경우
- ② 제1항에 따른 대체공휴일이 같은 날에 겹치는 경우에는 그 대체공휴일 다음의 첫 번째 비공휴일까지 대체공휴일로 한다.
- ③ 제1항 및 제2항에 따른 대체공휴일이 토요일인 경우에는 그 다음의 첫 번째 비공휴일을 대체공휴일로 한다.