

적용일자 : 2025.02.01

제휴운전자보험

AXA손해보험주식회사

제휴운전자보험 약관

목차

보험용어 해설
가입자 유의사항
주요내용 요약서
보험금 지급절차 안내
주요 민원사례
신용정보 제공·활용에 대한 고객 권리 안내문

제1절 보통약관

제1관 목적 및 용어의 정의
제1조(목적)
제2조(용어의 정의)

제2관 보험금의 지급

제3조(보험금의 지급사유)
제4조(보험금 지급에 관한 세부규정)
제5조(보험금을 지급하지 않는 사유)
제6조(보험금의 비례분담)
제7조(보험금 지급사유의 통지)
제8조(보험금의 청구)
제9조(보험금의 지급절차)
제10조(보험금 받는 방법의 변경)
제11조(주소변경통지)
제12조(보험수익자의 지정)
제13조(대표자의 지정)

제3관 계약자의 계약 전 알릴 의무 등

제14조(계약 전 알릴 의무)
제15조(상해보험계약 후 알릴 의무)
제16조(알릴 의무 위반의 효과)
제17조(사기에 의한 계약)

제4관 보험계약의 성립과 유지

제18조(보험계약의 성립)
제19조(청약의 철회)
제20조(약관교부 및 설명의무 등)
제21조(계약의 무효)
제22조(계약내용의 변경 등)
제23조(보험나이 등)

제24조(계약의 소멸)

제5관 보험료의 납입	
제25조(제1회 보험료 및 회사의 보장개시)	
제26조(제2회 이후 보험료의 납입)	
제27조(보험료의 납입이 연체되는 경우 납입최고(독촉)와 계약의 해지)	
제28조(보험료의 납입을 연체하여 해지된 계약의 부활(효력회복))	
제29조(강제집행 등으로 인하여 해지된 계약의 특별부활(효력회복))	

제6관 계약의 해지 및 보험료의 환급 등	
제30조(계약자의 임의해지 및 피보험자의 서면동의 철회)	
제30조의2(위법계약의 해지)	
제31조(중대사유로 인한 해지)	
제32조(회사의 파산선고와 해지)	
제33조(보험료의 환급)	

제7관 분쟁의 조정 등	
제34조(분쟁의 조정)	
제35조(관할법원)	
제36조(소멸시효)	
제37조(약관의 해석)	
제38조(설명서 교부 및 보험안내자료 등의 효력)	
제39조(회사의 손해배상책임)	
제40조(개인정보보호)	
제41조(준거법)	
제42조(예금보험에 의한 지급보장)	

제2절 특별약관

1. 상해관련 특별약관	
1-1. 일반상해골절화상수술 특별약관	
2. 비용관련 특별약관	
2-1. 운전중사고벌금(대인)(2천만원한도)(자가용) 특별약관	
2-2. 운전중사고변호사선임비용(자가용) 특별약관	

제3절 제도성 특별약관

1. 단체계약 특별약관	
2. 단체계약 보험료정산 추가특별약관	
3. 보험기간 설정에 관한 특별약관	
4. 이륜자동차운전및탑승중상해부담보 특별약관	
5. 제재위반부담보 특별약관	
6. 보험료자동이체납입 특별약관	
7. 지정대리청구서비스 특별약관	
8. 장애인전용보험전환 특별약관	

9. 운전중사고변호사선임비용 변호사 직접지급 특별약관	
【별표1】 골절분류표	
【별표2】 화상분류표	
【별표3】 자동차사고부상등급표	
【별표4】 보험금을 지급할 때의 적립이율 계산	
【부록】 약관에서 인용된 법·규정	

이 약관은 금융소비자 보호에 관한 법률 등 관계 법령 및 내부통제기준에 따른 절차를 거쳐 제공됩니다.

보험용어 해설

○ 보험약관

- 보험계약에 관하여 보험계약자와 보험회사 상호간에 이행하여야 할 권리와 의무를 규정한 것

○ 보험증권

- 보험계약의 성립과 그 내용을 증명하기 위하여 보험회사가 보험계약자에게 드리는 증서

○ 보험회사

- 보험사고 발생시 보험금 지급의무를 부담하는 자로서, 보험사업을 영위하는 회사

○ 보험계약자

- 보험회사와 보험계약을 체결하고 보험료 납입의무를 지는 사람

○ 피보험자

- 보험사고 발생의 대상이 되는 사람

○ 보험수익자

- 보험계약에 의하여 보험금을 지급받는 자를 말하며, 보험사고가 발생하는 경우 회사에 대하여 보험금의 지급을 청구할 수 있는 사람

○ 대리인

- 다른 사람을 대신하여 의사 표시를 하고 또 의사 표시를 받을 권한을 가진 사람

○ 보험금

- 피보험자에게 보험금 지급사유가 발생하였을 때 보험회사가 보험수익자(또는 피보험자)에게 지급하는 금액

○ 환급보험료

- 계약의 효력상실 또는 해지시 보험계약자에게 돌려주는 금액

○ 보험기간

- 회사의 책임이 시작되어 끝날 때까지의 기간으로 보험증권에 기재된 기간

○ 보험계약일

- 보험계약자와 보험회사와의 보험계약 체결일, 철회 산정기간의 기준일

○ 보험개시일

- 보험회사의 보험금 지급의무가 시작되는 날

가입자 유의사항

1. 보험계약 관련 특히 유의할 사항

○ 보험계약 전 알릴 의무 위반

전화 등 통신수단을 통해 보험에 가입하는 경우에는 별도의 서면질의서 없이 안내원의 질문에 답하고 이를 녹음하는 방식으로 계약 전 알릴 의무를 이행하여야 하므로 답변에 특히 신중하여야 합니다.

2. 보험금 지급관련 특히 유의할 사항

○ 상해 관련 담보

질병이나 체질적인 요인이 있는 자로서 경미한 외부요인에 의하여 발생하거나 또는 그 증상이 더욱 악화되었을 때에는 상해관련 보험금이 지급되지 않습니다.

○ 재물손해·배상책임 관련 담보 등 다수계약의 비례보상에 관한 사항

이 계약에서 담보하는 위험과 같은 위험을 담보하는 다른 계약(공제계약 포함)이 있을 경우에는 각 계약에 대하여 다른 계약이 없는 것으로 하여 각각 산출한 보상책임액의 합계액이 손해액을 초과할 때에는 이 계약에 의한 보상책임액의 상기 합계액에 대한 비율에 따라 보상하여 드립니다.

○ 수술 관련 담보

약관상 수술의 정의에 포함되지 않는 조작의 경우(예: 주사기 등으로 빨아들이는 처치, 바늘 등을 통해 체액을 뽑아내거나 약물을 주입하는 것 등) 보험금을 지급하지 않습니다.

이 가입자 유의사항은 약관의 주요내용을 요약 발췌한 것이므로 기타 자세한 사항은 해당약관 (보통약관, 특별약관)의 내용을 따릅니다.

주요내용 요약서

1. 자필서명

보험계약자와 피보험자가 자필서명을 하지 않으신 경우에는 보장을 받지 못할 수 있습니다. 다만, 전화를 이용하여 가입할 때 일정요건이 충족되면 자필서명을 생략할 수 있으며, 인터넷을 이용한 사이버 물에서는 전자서명으로 대체할 수 있습니다.

2. 청약철회

보험계약자는 보험증권을 받은 날부터 15일 이내(다만, 청약한 날부터 30일을 한도로 합니다)에 그 청약을 철회할 수 있습니다. 다만, 보험회사가 건강상태 진단을 지원하는 계약, 보험기간이 90일 이내인 계약 또는 전문금융소비자가 체결한 계약은 철회할 수 없습니다.

3. 계약취소

계약체결 시 보험약관과 계약자 보관용 청약서를 전달받지 못하였거나 약관의 중요한 내용을 설명 받지 못한 때 또는 청약서에 자필서명을 하지 않은 때에는 보험계약자는 계약이 성립한 날부터 3개월 이내에 계약을 취소할 수 있으며, 이 경우 보험회사는 이미 납입한 보험료를 돌려 드리며, 보험료를 받은 기간에 대하여 소정의 이자를 더하여 지급합니다.

4. 계약의 무효

다음 중 한 가지에 해당하는 경우 보험회사는 계약을 무효로 할 수 있으며 이 경우 보험회사는 이미 납입한 보험료를 돌려 드립니다.

- 타인의 사망을 보장하는 계약에서 피보험자의 서면 동의를 얻지 않은 경우
- 만15세미만자, 심신상실자 또는 심신박약자를 피보험자로 하여 사망을 보험금 지급사유로 한 계약의 경우. 다만, 심신박약자가 계약을 체결하거나 소속 단체의 규약에 따라 단체보험의 피보험자가 될 때에 의사능력이 있는 경우에는 계약이 유효합니다.
- 계약체결 시 계약에서 정한 피보험자의 나이에 미달되었거나 초과되었을 경우

5. 계약의 소멸

이 계약은 피보험자의 사망 등으로 인하여 보험금 지급사유가 더 이상 발생할 수 없는 경우, 그때부터 효력을 가지지 않습니다. 이 때 보험회사가 환급하여야 할 보험료가 있을 경우에는 제32조(보험료의 환급)에 따른 보험료를 보험계약자에게 지급합니다.

6. 보험료의 납입연체 및 계약의 해지에 관한 사항

보험계약자가 제2회 이후 보험료를 납입기일까지 납입하지 않은 때에는 14일(보험기간이 1년 미만일 경우에는 7일)이상의 기간을 납입최고(독촉)기간으로 정하고, 그 때까지 보험료를 납입하지 않을 경우 납입최고(독촉)기간이 끝나는 날의 다음날 계약이 해지됩니다.

7. 해지 계약의 부활(효력회복)

보험료 납입연체로 계약이 해지되었으나 해약환급금을 받지 않은 경우 보험계약자는 해지된 날부터 3년 이내에 보험회사가 정한 절차에 따라 보험계약의 부활(효력회복)을 청약할 수 있습니다. 보험회사는 보험계약자 또는 피보험자의 건강상태, 직업, 직종 등에 따라 승낙여부를 결정하며, 합리적인 사유가 있는 경우 부활(효력회복)을 거절하거나 보장의 일부를 제한할 수 있습니다.

8. 계약 전·후 알릴의무

1) 계약 전 알릴의무

보험계약자, 피보험자는 보험에 가입하실 때 청약서의 질문사항에 사실대로 기재하고 자필서명(전자서명 포함)을 하셔야 합니다.(단, 전화를 이용하여 계약을 체결하는 경우에는 음성녹음으로 대체합니다)

2) 계약 후 알릴의무

보험계약자 또는 피보험자는 보험계약을 맺은 후 아래와 같은 경우 지체 없이 우편, 전화, 방문 등의 방법으로 보험회사에 알려야 합니다.

- 보험증권 등에 기재된 피보험자의 직업 또는 직무의 변경
- 보험증권 등에 기재된 피보험자의 운전 목적이 변경된 경우
- 보험증권 등에 기재된 피보험자의 운전여부가 변경된 경우
- 피보험자가 이륜자동차 또는 원동기장치 자전거 전동킥보드 전동이륜평행차 전동기의 동력만으로 움직일 수 있는 자전거 등 개인형 이동장치를 포함하며 장애인 또는 교통약자가 사용하는 보행보조용 의자차인 전동휠체어 의료용 스쿠터 등은 제외합니다)를 계속적으로 사용(직업, 직무 또는 동호회 활동과 출퇴근용도 등으로 주로 사용하는 경우에 한합니다) 하게 된 경우

9. 알릴의무 위반시 효과

보험회사가 별도로 정한 방법에 따라 보험계약을 해지하거나 보험금 지급이 제한될 수 있습니다.

10. 보험금의 지급

보험금 청구서류를 접수한 때에는 접수증을 드리고 그 서류를 접수한 날로부터 신체손해에 대한 보험금은 3영업일, 재물손해, 배상책임손해에 대한 보험금은 그 서류를 접수 받은 후 지체 없이 지급할 보험금을 결정하고 지급할 보험금이 결정되면 7일 이내에 지급하여 드립니다. 다만, 보험금 지급사유의 조사 또는 확인이 이루어져 지급기일 초과가 예상되거나 지급할 보험금이 결정되기 전이라도 피보험자의 청구가 있을 때에는 보험회사가 추정한 보험금의 50% 상당액을 가지급보험금으로 지급하여 드립니다. 만약 지급기일내에 보험금을 지급하지 않은 때에는 그 다음날부터 지급일까지의 기간에 대하여 소정의 이자를 더하여 드립니다.

이 주요내용 요약서는 약관의 주요내용을 요약 발췌한 것이므로 기타 자세한 사항은 해당약관(보통약관, 특별약관)의 내용을 따릅니다.
--

보험금 지급절차 안내

제출하신 서류가 회사에 접수되는 경우 보험금 지급심사 업무가 진행됩니다.

I. 사고접수

1. 인터넷 접수: 홈페이지 www.axa.co.kr
2. 애플리케이션 접수(스마트폰, 태블릿 PC)
3. 콜센터 접수: 1566-1566(5번)

II. 서류접수(우편/FAX)

III. 담당자 배정

IV. 보험금 지급여부 결정 및 면책/부책 여부 통보

- 면책의 경우: 부지급 사유 안내
- 부책의 경우: 보험금 지급 안내

V. 보험금 지급

○ 보험금 청구 소멸시효

- 보험금 청구서류를 사고발생일로부터 3년 이내에 접수하지 않으면 청구권이 소멸됩니다.

○ 보험금 지급심사 위탁

- 보험업감독규정(금융기관의 업무위탁 등에 관한 규정)에 의하면 “금융기관의 업무위탁은 금융업을 영위하기 위하여 제3자에게 업무를 위탁하거나 제3자의 업무를 수탁할 수 있다”라고 명시하고 있습니다.

○ 손해사정사 선임 및 조사

- 보험금 지급여부 결정을 위해 사고 현장조사, 병원 방문조사 등이 필요한 경우 보험업법에 따라 공인된 손해사정법인에게 조사 업무를 위탁할 수 있습니다.
※ 손해사정법인: 보험업법에 따라 공정한 보험금 지급심사에 대한 인가를 받은 업체
- 회사가 손해사정법인을 선임하는 경우 비용은 회사가 부담합니다.

○ 의료심사

- 상해 질병보험 등에서는 약관에 따른 보험금 지급여부와 지급금액 결정을 위해 진단서, 치료관련 기록 등 제출하여 주신 서류를 기초로 해당 과별 전문의에 의한 의료심사가 시행될 수 있으며, 이 경우 비용은 회사가 부담합니다.

주요민원 사례

유형: 환급금 관련

사례: A씨는 보험가입 후 개인사유로 보험계약을 해지하였으며, 해지시 돌려받은 환급금이 납입한 보험료보다 적은 것에 대한 불만 제기

- * 유의(참고)사항: 보험계약은 은행의 저축과 달리 납입한 보험료 중 일부는 다른 계약자에게 보험금으로 지급되며, 또 다른 일부는 보험회사의 운영에 필요한 경비로 사용되어 환급금이 납입한 보험료보다 적거나 없을 수 있습니다.

유형: 납입최고안내문 관련

사례: B씨는 보험가입 후 매월 납입해야 하는 보험료를 납입하지 않아 보험회사로부터 일정기한까지 보험료를 납입하지 않으면 보험계약이 실효될 수 있다는 안내문을 받은 것에 대한 불만 제기

- * 유의(참고)사항: 계약자가 제2회 이후의 보험료를 납입기일까지 납입하지 않아 보험료 납입이 연체 중인 경우에 회사는 14일(보험기간이 1년 미만인 경우에는 7일) 이상의 기간을 납입최고(독촉)기간으로 정하여 계약자에게 납입최고(독촉)기간 내에 연체보험료를 납입하여야 한다는 내용과 납입최고(독촉)기간이 끝나는 날까지 보험료를 납입하지 않을 경우 납입최고(독촉)기간이 끝나는 날의 다음날에 계약이 해지된다는 내용을 서면(등기우편 등), 전화(음성녹음) 또는 전자문서 등으로 안내하도록 약관에 규정하고 있습니다.

유형 : 알릴 의무 관련

사례 : A씨는 대수롭지 않은 치료라는 생각으로 가입 전 병원 진료에 대해 알리지 않고 가입하였다가 추후 보상시 면책 안내되어 불만 제기

- * 유의(참고)사항 : 계약 전 알릴 의무는 상법 제651조(고지의무위반으로 인한 계약해지)에서 정하고 있는 의무사항으로 임의 판단으로 누락 시에는 보험계약의 해지 또는 보험금 부지급 등 불이익을 당할 수 있습니다.

신용정보 제공·활용에 대한 고객 권리 안내문

1. 금융서비스의 이용 범위

고객의 개인신용정보는 금융거래의 설정·유지여부 판단 목적 및 고객이 동의한 목적만으로 이용되며, 고객은 금융거래를 체결하거나 금융서비스를 제공받는 과정에서 1) 금융회사가 본인의 개인신용정보(이하 '본인정보'라 합니다)를 제휴·부가서비스 등을 위해 제휴회사 등에 제공하는 것 및 2) 당해 금융회사가 금융상품 소개 및 구매권유(이하 '마케팅'이라 합니다) 목적으로 이용하는 것에 대해 동의를 하지 않는 경우에도 금융거래를 체결하거나 금융서비스를 이용하실 수 있습니다. 다만 이러한 동의를 하지 않으신 경우에는 제휴·부가서비스 및 신상품·서비스 등을 제공받지 못할 수도 있습니다.

2. 신용정보의 이용 및 보호에 관한 법률 상의 고객 권리

1) 본인정보의 이용 및 제3자 제공사실 통지 요구

고객은 신용정보의 이용 및 보호에 관한 법률 제35조에 따라 회사가 본인정보를 이용하거나 전국은행연합회, 손해보험협회, 신용조회회사, 타 금융회사 등 제3자에게 제공한 본인정보의 주요 내용 등을 알려주도록 회사에 요구할 수 있습니다.

2) 금융거래 거절근거 신용정보 고지의무

고객은 신용정보의 이용 및 보호에 관한 법률 제36조에 따라 회사가 전국은행연합회, 신용조회회사 등으로부터 제공받은 연체정보, 신용등급 등에 근거하여 금융거래를 거절·중지하는 경우에는 그 거절·중지의 근거가 된 신용정보와 정보를 제공한 기관의 명칭·주소·연락처 등을 고지해 줄 것을 회사에 요구할 수 있습니다.

3) 본인정보의 제3자 제공 및 마케팅 목적의 전파 등의 중단 요구

고객은 신용정보의 이용 및 보호에 관한 법률 제37조에 따라 가입 신청시 동의를 한 경우에도 본인정보를 제3자에게 제공하는 것 및 당해 회사가 마케팅 목적으로 본인에게 연락하는 것을 전체 또는 사안별로 중단시킬 수 있습니다. (다만, 고객의 신용도 등을 평가하기 위해 전국은행연합회 또는 신용조회회사 등에 제공하는 것에 대해서는 중단시킬 수 없습니다.)

4) 본인정보의 열람 및 정정 요구

고객은 신용정보의 이용 및 보호에 관한 법률 제38조에 따라 전국은행연합회, 신용조회회사, 금융회사 등이 보유한 본인정보에 대해 열람 청구가 가능하며 본인정보가 사실과 다른 경우에는 이의 정정 및 삭제를 요구할 수 있으며, 그 처리결과에 이의가 있는 경우에는 금융위원회에 시정을 요청할 수 있습니다.

5) 본인정보의 무료 열람 요구

고객은 신용정보의 이용 및 보호에 관한 법률 제39조에 따라 본인정보를 신용조회회사를 통하여 연간 일정 범위 내에서 무료로 열람할 수 있습니다. 자세한 사항은 각 신용조회회사에 문의하시기 바랍니다.

- NICE신용평가정보(주) : 02-2122-4000 (www.nice.co.kr)
- 서울신용평가정보(주) : 1577-1006 (www.sci.co.kr)
- 코리아크레딧뷰로(주) : 02-708-1000 (www.koreacb.com)

3. 개인정보 유출 시 피해보상

당사의 귀책사유로 인한 개인정보 유출로 고객님의게 발생한 손해에 대해 관계 법령 등에 따라 보상 받으실 수 있습니다.

위의 권리행사와 관련하여 불편함을 느끼시거나 애로가 있으신 경우 아래의 담당자 앞으로 연락하여 주시기 바랍니다.

- | |
|--|
| <ul style="list-style-type: none">· 당사 고객센터 : 1566-1566 (서울 용산구 한강대로 71길4)· 협회 개인신용정보 보호담당자 : 02-3702-8500 (서울 종로구 종로1길 50, 15,16층)· 금융감독원 개인신용정보 보호담당자 : 1322 (서울 영등포구 여의대로 38) |
|--|

제 1 절 보 통 약 관

제1관 목적 및 용어의 정의

제1조(목적)

이 보험계약(이하 '계약'이라 합니다)은 보험계약자(이하 '계약자'라 합니다)와 보험회사(이하 '회사'라 합니다) 사이에 자동차에 관련하여 발생하는 피보험자의 위험 및 피보험자의 상해에 대한 위험을 보장하기 위하여 체결됩니다.

제2조(용어의 정의)

이 계약에서 사용되는 용어의 정의는, 이 계약의 다른 조항에서 달리 정의되지 않는 한 다음과 같습니다.

1. 계약관계 관련 용어

- 가. 계약자: 회사와 계약을 체결하고 보험료를 납입할 의무를 지는 사람을 말합니다.
- 나. 보험수익자: 보험금 지급사유가 발생하는 때에 회사에 보험금을 청구하여 받을 수 있는 사람을 말합니다.
- 다. 보험증권: 계약의 성립과 그 내용을 증명하기 위하여 회사가 계약자에게 드리는 증서를 말합니다.
- 라. 진단계약: 계약을 체결하기 위하여 피보험자가 건강진단을 받아야 하는 계약을 말합니다.
- 마. 피보험자: 보험사고의 대상이 되는 사람을 말합니다.

2. 지급사유 관련 용어

- 가. 상해: 보험기간 중에 발생한 급격하고도 우연한 외래의 사고로 신체(의수, 의족, 의안, 의치 등 신체보조장구는 제외하나, 인공장기나 부분 의치 등 신체에 이식되어 그 기능을 대신할 경우는 포함합니다)에 입은 상해를 말합니다.
- 나. 중요한 사항: 계약전 알릴 의무와 관련하여 회사가 그 사실을 알았더라면 계약의 청약을 거절하거나 보험가입금액 한도 제한, 일부 보장 제외, 보험금 삭감, 보험료 할증과 같이 조건부로 승낙하는 등 계약 승낙에 영향을 미칠 수 있는 사항을 말합니다.

3. 지급금과 이자율 관련 용어

- 가. 연단위 복리: 회사가 지급할 금전에 이자를 줄 때 1년마다 마지막 날에 그 이자를 원금에 더한 금액을 다음 1년의 원금으로 하는 이자 계산방법을 말합니다.

【연단위 복리 계산 예시: 원금 100원을 10% 이자율로 2년간 저축하는 경우】 —————

1년 후: 100원(원금) + 100원 × 10%(1년차 이자) = 110원

2년 후: 110원(1년차 금액) + 110원 × 10%(2년차 이자) = 121원

- 나. 보험개발원이 공시하는 보험계약대출이율: 보험개발원이 정기적으로 산출하여 공시하는 이율로써 회사가 보험금의 지급 또는 보험료의 환급을 지연하는 경우 등에 적용합니다.

4. 기간과 날짜 관련 용어

- 가. 보험기간: 계약에 따라 보장을 받는 기간을 말합니다.

나. 영업일: 회사가 영업점에서 정상적으로 영업하는 날을 말하며, 토요일, 「관공서의 공휴일에 관한 규정」에 따른 공휴일과 근로자의 날을 제외합니다.

제2관 보험금의 지급

제3조(보험금의 지급사유)

- ① 회사는 피보험자가 이 계약의 보험기간 중 자동차를 운전하던 중에 발생한 급격하고도 우연한 자동차 사고로 타인(동승자를 포함하나 피보험자의 부모, 배우자 및 자녀는 제외합니다. 이하 ‘피해자’라 합니다)에게 다음 각 호에 해당하는 상해를 입힌 경우 매 사고마다 피해자 각각에 대하여 피보험자가 형사합의금으로 지급한 금액(이하 ‘형사합의금’이라 합니다)을 보험수익자에게 운전중교통사고처리지원금(중상해포함, 동승자포함)으로 지급하여 드립니다.
1. 피해자를 사망하게 한 경우
 2. “중대법규위반 교통사고”로 피해자가 42일(피해자 1인을 기준으로 합니다) 이상 치료를 요한다는 진단을 받은 경우
 3. “일반교통사고”로 피해자에게 “중상해”를 입혀 「형법」 제258조 제1항 또는 제2항, 「형법」 제268조, 「교통사고처리 특례법」 제3조에 따라 검찰에 의해 공소제기(이하 ‘기소’라 합니다)되거나, 「자동차손해배상보장법 시행령」 제3조에서 정한 상해급수 1급, 2급 또는 3급에 해당하는 부상(‘자동차사고부상등급표’(【별표3】 참조)을 입힌 경우

【자동차를 운전하던 중】

“자동차를 운전하던 중”이라 함은 도로여부, 주정차여부, 엔진의 시동여부를 불문하고 피보험자가 자동차 운전석에 탑승하여 핸들을 조작하거나 조작 가능한 상태에 있는 것을 말합니다.

【중상해】

“중상해”라 함은 사람의 신체를 상해하여 생명에 대한 위험을 발생하게 한 경우 신체의 상해로 인하여 불구 또는 불치나 난치의 질병에 이르게 한 경우를 말합니다.

- ② 제1항의 “자동차”라 함은 「자동차관리법 시행규칙」 제2조에서 정한 승용자동차, 승합자동차, 화물자동차, 특수자동차, 이륜자동차 및 「자동차손해배상보장법 시행령」 제2조에서 정한 건설기계(덤프트럭, 타이어식 기중기, 콘크리트 믹서트럭, 트럭적재식 콘크리트펌프, 트럭적재식 아스팔트 살포기, 타이어식 굴착기, 트럭지게차, 도로보수트럭, 노면측정장비)를 말합니다. 다만, 이륜자동차는 제외하며, 건설기계가 작업기계로 사용되는 동안은 자동차로 보지 않습니다.

제4조(보험금 지급에 관한 세부규정)

- ① 제3조(보험금의 지급사유) 제1항의 운전중교통사고처리지원금(중상해포함, 동승자포함)은 피해자 1인당 아래의 금액을 한도로 합니다.
1. 제3조(보험금의 지급사유) 제1항 제1호의 경우: 3천만원
 2. 제3조(보험금의 지급사유) 제1항 제2호의 경우

구 분	42일 ~ 69일 진단시	70일 ~ 139일 진단시	140일 이상 진단시
보상한도	1천만원	2천만원	3천만원

3. 제3조(보험금의 지급사유) 제1항 제3호의 경우: 3천만원
- ② 제3조(보험금의 지급사유) 제1항에서 “중대법규위반 교통사고”라 함은 「교통사고처리특례법」 제3조 제2항에 해당되는 사고를 말합니다. 단, 동법 제3조 제2항 제7호 및 제8호는 중대법규위반 교통사고로 보지 않습니다.
- ③ 제3조(보험금의 지급사유) 제1항에서 “일반교통사고”라 함은 급격하고도 우연히 발생한 자동차사고 중에서 제2항에서 정한 “중대법규위반 교통사고”에 해당되지 않는 사고를 말합니다. 단, 「교통사고처리특례법」 제3조 제2항 중 제7호 및 제8호는 일반교통사고로 보지 않습니다.
- ④ 피해자에 의해 형사합의가 이루어지지 않아 공탁을 한 경우에는 피해자의 공탁금 출급 이후 공탁금액을 제1항의 금액을 한도로 보상하여 드립니다.
- ⑤ 회사는 제3조(보험금의 지급사유)에도 불구하고 다음 각 호에 모두 해당하고 피보험자의 요청이 있는 경우에는 형사합의금을 피해자에게 직접 지급할 수 있습니다.
1. 피보험자와 피해자간 형사합의금을 확정하고, 피해자가 형사합의금을 별도로 지급받는 조건으로 형사합의를 한 경우
 2. 회사가 피해자에게 형사합의금을 직접 지급하는 경우 피보험자가 이 보통약관에 따라 피해자에게 직접 지급되는 운전중교통사고처리지원금(형사합의금)에 상응하는 청구권을 포기한 경우
- ⑥ 피해자에 의해 형사합의가 이루어지지 않아 회수제한을 조건으로 공탁을 한 경우, 피보험자의 청구가 있을 때에는 피해자의 공탁금 출급 이전이라 하더라도 회사는 제1항의 보장한도 금액의 50%를 한도로 공탁금액의 50%를 가지급 보험금으로 지급합니다. 단, 피해자의 공탁금 출급 이후 잔여 공탁금은 제1항의 보장한도 금액에서 가지급 보험금을 차감한 금액을 한도로 보상합니다.
- ⑦ 피보험자가 항후 무죄 선고 등으로 공탁금을 회수하는 경우 피보험자는 지체 없이 회사에 알리고 제6항에 의해 지급한 가지급 보험금을 반환하여야 합니다.
- ⑧ 피보험자가 제6항에 의해 지급한 가지급 보험금 수령 후 지급일로부터 3년 이내에 잔여 공탁금을 청구하지 않을 경우, 피보험자는 회사 요청에 따라 공탁서 및 공탁금 출급 확인서 등 필요하다고 인정되는 서류를 제출하여야 합니다. 또한, 피보험자는 공탁금 지급 사유 조사와 관련하여 서류 발급 등 관공서에 대한 회사의 서면에 의한 조사 요청에 동의하여야 합니다.
- ⑨ 제8항에 따른 확인 결과 보험금 지급사유가 발생하지 않은 것으로 판단되거나 또는 피보험자가 제8항에 따른 회사의 서류제출 요청, 관공서조사 요청을 정당한 사유 없이 거부하는 경우, 피보험자는 제6항에 의해 수령한 가지급 보험금을 반환하여야 합니다.
- ⑩ 제6항은 2023년 1월 1일 이후 가입한 계약에 한하여 적용합니다.

제5조(보험금을 지급하지 않는 사유)

회사는 다음 중 어느 한가지로 보험금 지급사유가 발생한 때에는 제3조(보험금의 지급사유)에서 정한 보험금을 지급하지 않습니다.

1. 피보험자의 고의로 발생한 보험사고.
2. 보험수익자의 고의로 발생한 보험사고. 다만, 그 보험수익자가 보험금의 일부 보험수익자인 경우에는 다른 보험수익자에 대한 보험금은 지급합니다.

3. 계약자의 고의로 발생한 보험사고
4. 피보험자가 사고를 내고 도주하였을 때
5. 피보험자가 자동차를 경비용이나 경기를 위한 연습용 또는 시험용으로 운전하던 중 사고를 일으킨 때
6. 피보험자가 「도로교통법」 제43조 및 제44조에서 정한 음주·무면허 상태 또는 제45조에 의한 약물상태에서 운전하던 중 사고를 일으킨 때
7. 피보험자가 자동차를 영업목적으로 운전하던 중 사고를 일으킨 때

제6조(보험금의 비례분담)

- ① 제3조(보험금의 지급사유) 제1항의 형사합의금(또는 가지급 보험금)과 같은 위험을 보장하는 다른 계약(각종 공제계약을 포함합니다)이 있을 경우 각 계약에 대하여 다른 계약이 없는 것으로 하여 각각 산출한 보상책임액의 합계액이 형사합의금(또는 가지급 보험금)을 말하며, 이하 '손해액'이라 합니다)을 초과할 때에는, 아래에 따라 보험금을 지급합니다. 이 계약과 다른 계약이 모두 의무보험인 경우에도 같습니다.

【공제계약】

공제계약이란 공제 사업을 실시하는 경영주체와 공제 계약자 사이에 체결되는 계약을 의미합니다. 이때, 공제사업이란 공제의 명칭 하에 조합원이 공제부금을 납부하고, 조합원이 일정사고가 발생하는 경우 공제금을 지급하는 사업을 말합니다.

$$\text{손해액} \times \frac{\text{이 계약의 보상책임액}}{\text{다른 계약이 없는 것으로 하여 각각 계산한 보상책임액의 합계액}}$$

【비례분담 예시】

예시1) 손해액이 1,000,000원이고, A사와 B사 2곳에 중복계약이 체결되어 있는 경우(A, B사 계약 모두 보상한도는 각 1억원, 자기부담금 20만원)

회사는 자기부담금을 제외한 손해액을 보상하므로,

A사의 보상책임액 = 1,000,000원 - 200,000원 = 800,000원

B사의 보상책임액 = 1,000,000원 - 200,000원 = 800,000원

A사, B사 보상책임액의 합계액(1,600,000원)이 실제 입은 손해액(1,000,000원)을 초과하기 때문에 비례보상을 아래와 같이 적용

$$\begin{aligned} \text{A사} &= 1,000,000 \times \frac{800,000}{1,600,000} = 500,000\text{원} \\ \text{B사} &= 1,000,000 \times \frac{800,000}{1,600,000} = 500,000\text{원} \end{aligned}$$

예시2) 손해액이 300,000원이고, A사와 B사 2곳에 중복계약이 체결되어 있는 경우(A, B사 계약 모두 보상한도는 각 1억원, 자기부담금 20만원)

회사는 자기부담금을 제외한 손해액을 보상하므로,

A사의 보상책임액 = 300,000 - 200,000 = 100,000

B사의 보상책임액 = 300,000 - 200,000 = 100,000

A사, B사 보상책임액의 합계액(200,000원)이 실제 입은 손해액(300,000원)을 초과하지 않으므로 비례보상 비적용

-
- ② 이 계약이 의무보험이 아니고 다른 의무보험이 있는 경우에는 다른 의무보험에서 보상되는 금액(피보험자가 가입을 하지 않은 경우에는 보상될 것으로 추정되는 금액)을 차감한 금액을 손해액으로 간주하여 제1항에 의한 지급보험금을 결정합니다.
- ③ 피보험자가 다른 계약에 대하여 보험금 청구를 포기한 경우에도 회사의 제1항에 의한 지급보험금 결정에는 영향을 미치지 않습니다.

제7조(보험금 지급사유의 통지)

계약자 또는 피보험자나 보험수익자는 제3조(보험금의 지급사유)에서 정한 보험금 지급사유의 발생을 안 때에는 지체 없이 그 사실을 회사에 알려야 합니다.

제8조(보험금의 청구)

- ① 보험수익자는 다음의 서류를 제출하고 보험금을 청구하여야 합니다.
1. 청구서(회사 양식)
 2. 사고증명서(진료비계산서, 사망진단서, 장해진단서, 입원치료확인서, 의사처방전(처방조제비) 등)
 3. 신분증(주민등록증이나 운전면허증 등 사진이 붙은 정부기관 발행 신분증, 본인이 아닌 경우에는 본인의 인감증명서 또는 본인서명사실확인서 또는 안전성과 신뢰성이 확보된 전자적 수단을 활용한 보험수익자 의사표시의 확인방법 포함)
 4. 경찰서에서 발행한 교통사고사실 확인원
 5. 경찰서 혹은 검찰청에 제출된 자동차 교통사고 형사합의서(단, 합의금액이 명시되어 있어야 합니다)
 6. 검찰에 의해 기소된 경우 검찰청에서 발행한 공소장
 7. 법원 혹은 검찰청에 제출된 공탁서 및 피해자의 공탁금 출금 확인서
 8. 기타 보험수익자가 보험금의 수령에 필요하여 제출하는 서류
- ② 제1항 제2호의 사고증명서는 「의료법」 제3조(의료기관)에서 규정한 국내의 병원이나 의원 또는 국외의 의료관련법에서 정한 의료기관에서 발급한 것이어야 합니다.

【기소】

검사가 특정한 형사사건에 대하여 법원의 심판을 구하는 행위로 공소제기라고도 합니다.

【공소장】

검사가 공소를 제기하고자 할 때 작성하는 문서를 말하며, 검사가 공소를 제기할 때에는 공소장을 관할법원에 반드시 제출하여야 합니다.

【공탁】

공탁소에 금전·유가증권 및 기타 물건의 보관을 위탁하는 것을 말합니다.

-
- ③ 제4조(보험금 지급에 관한 세부규정) 제5항에 따른 형사합의금 지급을 요청하는 경우, 제

1항에도 불구하고 피보험자는 다음의 서류를 제출하여야 합니다.

1. 경찰서에서 발행한 교통사고사실 확인원
2. 경찰서 혹은 검찰청에 제출된 자동차 교통사고 형사합의서. 단, 합의금액이 명시되어 있고, 합의금액을 장래에 지급한다는 내용이 포함되어 있어야 합니다.
3. 검찰에 의해, 공소제기된 경우 검찰청에서 발행한 공소장
4. 운전중교통사고처리지원금(형사합의금)수령에 관한 위임장 및 확인서(보험회사 양식)
5. 진단서, 소견서 등 피해자의 상해등급을 확인할 수 있는 서류
6. 기타 보험회사가 필요하다고 인정하는 서류

제9조(보험금의 지급절차)

- ① 회사는 제8조(보험금의 청구)에서 정한 서류를 접수한 때에는 접수증을 드리고 휴대전화 문자메시지 또는 전자우편 등으로도 송부하며, 그 서류를 접수한 날부터 3영업일 이내에 보험금을 지급합니다.
- ② 회사가 보험금 지급사유를 조사·확인하기 위해 필요한 기간이 제1항의 지급기일을 초과할 것이 명백히 예상되는 경우에는 그 구체적인 사유와 지급예정일 및 보험금 가지급제도(회사가 추정하는 보험금의 50% 이내를 지급)에 대하여 피보험자 또는 보험수익자에게 즉시 통지합니다. 다만, 지급예정일은 다음 각 호의 어느 하나에 해당하는 경우를 제외하고는 제8조(보험금의 청구)에서 정한 서류를 접수한 날부터 30영업일 이내에서 정합니다.
 1. 소송제기
 2. 분쟁조정 신청
 3. 수사기관의 조사
 4. 해외에서 발생한 보험사고에 대한 조사
 5. 제5항에 따른 회사의 조사요청에 대한 동의 거부 등 계약자, 피보험자 또는 보험수익자의 책임있는 사유로 보험금 지급사유의 조사와 확인이 지연되는 경우

【분쟁조정 신청】

분쟁조정 신청은 이 약관의 제34조(분쟁의 조정) 조항에 따르며 분쟁조정 신청 대상기관은 금융감독원의 금융분쟁조정위원회를 말합니다.

【보험금 가지급제도】

지급기한 내에 보험금이 지급될 수 없는 사유가 있는 경우, 예상되는 보험금의 50%를 한도로 그 범위 내에서 보험금의 일부를 먼저 지급하는 제도

- ③ 제2항에 의하여 추가적인 조사가 이루어지는 경우, 회사는 보험수익자의 청구에 따라 회사가 추정하는 보험금의 50% 상당액을 가지급보험금으로 지급합니다.
- ④ 회사는 제1항의 규정에 정한 지급기일내에 보험금을 지급하지 않았을 때(제2항의 규정에서 정한 지급예정일을 통지한 경우를 포함합니다)에는 그 다음날부터 지급일까지의 기간에 대하여 '보험금을 지급할 때의 적립이율 계산'(**【별표4】 참조**)에서 정한 이율로 계산한 금액을 보험금에 더하여 지급합니다. 그러나 계약자, 피보험자 또는 보험수익자의 책임있는 사유로 지급이 지연된 때에는 그 해당기간에 대한 이자는 더하여 지급하지 않습니다.
- ⑤ 계약자, 피보험자 또는 보험수익자는 제16조(알릴 의무 위반의 효과) 및 제2항의 보험금 지급사유조사와 관련하여 의료기관, 국민건강보험공단, 경찰서 등 관공서에 대한 회사의 서면에 의한 조사요청에 동의하여야 합니다. 다만, 정당한 사유 없이 이에 동의하지 않을

경우 사실 확인이 끝날 때까지 회사는 보험금 지급지연에 따른 이자를 지급하지 않습니다.

- ⑥ 회사는 제5항의 서면조사에 대한 동의 요청시 조사목적, 사용처 등을 명시하고 설명합니다.

제10조(보험금 받는 방법의 변경)

- ① 계약자(보험금 지급사유 발생 후에는 보험수익자)는 회사의 사업방법서에서 정한 바에 따라 보험금의 전부 또는 일부에 대하여 나누어 지급받거나 일시에 지급받는 방법으로 변경할 수 있습니다.

【사업방법서】

회사가 보험사업의 허가를 신청할 때 첨부해야 하는 기초서류의 하나로서, 피보험자의 범위, 보험금액 및 보험기간에 대한 제한 등이 기재된 서류를 말합니다. 각 상품별 사업방법서 별지는 당사 인터넷홈페이지의 상품공시실에서 확인하실 수 있습니다.

- ② 회사는 제1항에 따라 일시에 지급할 금액을 나누어 지급하는 경우에는 나중에 지급할 금액에 대하여 “보험개발원이 공시하는 월평균 정기예금이율”을 연단위 복리로 계산한 금액을 더하며, 나누어 지급할 금액을 일시에 지급하는 경우에는 “보험개발원이 공시하는 월평균 정기예금이율”을 연단위 복리로 할인한 금액을 지급합니다.

제11조(주소변경통지)

- ① 계약자(보험수익자가 계약자와 다른 경우 보험수익자를 포함합니다)는 주소 또는 연락처가 변경된 경우에는 지체 없이 그 변경내용을 회사에 알려야 합니다.
- ② 제1항에서 정한대로 계약자 또는 보험수익자가 변경내용을 알리지 않은 경우에는 계약자 또는 보험수익자가 회사에 알린 최종 주소 또는 연락처로 등기우편 등 우편물에 대한 기록이 남는 방법으로 회사가 알린 사항은 일반적으로 도달에 필요한 기간이 지난 때에 계약자 또는 보험수익자에게 도달된 것으로 봅니다.

제12조(보험수익자의 지정)

보험수익자를 지정하지 않은 때에는 보험수익자를 피보험자로 합니다.

제13조(대표자의 지정)

- ① 계약자 또는 보험수익자가 2명 이상인 경우에는 각 대표자를 1명 지정하여야 합니다. 이 경우 그 대표자는 각각 다른 계약자 또는 보험수익자를 대리하는 것으로 합니다.
- ② 지정된 계약자 또는 보험수익자의 소재가 확실하지 않은 경우에는 이 계약에 관하여 회사가 계약자 또는 보험수익자 1명에 대하여 한 행위는 각각 다른 계약자 또는 보험수익자에게도 효력이 미칩니다.
- ③ 계약자가 2명 이상인 경우에는 그 책임을 연대로 합니다.

【계약자가 2명 이상인 경우】

계약자가 2명 이상인 경우, 계약 전 알릴 의무, 보험료 납입의무 등 보험계약체결에 따른 계약자의 의무를 연대*로 합니다.

연대(連帶): 어떠한 행위의 이행에 있어서, 두 사람 이상이 공동으로 책임지는 것을 뜻하며, 각자가 해당 의무를 이행할 의무가 있음.

제3관 계약자의 계약 전 알릴 의무 등

제14조(계약 전 알릴 의무)

계약자 또는 피보험자는 청약할 때(진단계약의 경우에는 건강진단할 때를 말합니다) 청약서에서 질문한 사항에 대하여 알고 있는 사실을 반드시 사실대로 알려야(이하 '계약 전 알릴 의무'라 하며, 「상법」상 '고지의무'와 같습니다) 합니다. 다만, 진단계약의 경우 「의료법」 제3조(의료기관)의 규정에 따른 종합병원과 병원에서 직장 또는 개인이 실시한 건강진단서 사본 등 건강상태를 판단할 수 있는 자료로 건강진단을 대신할 수 있습니다.

【「상법」 제651조 (고지의무위반으로 인한 계약해지)】

보험계약당시에 보험계약자 또는 피보험자가 고의 또는 중대한 과실로 인하여 중요한 사항을 고지하지 아니하거나 부실의 고지를 한 때에는 보험자는 그 사실을 안 날부터 1 월내에, 계약을 체결한 날로부터 3 년내에 한하여 계약을 해지할 수 있다. 그러나 보험자가 계약당시에 그 사실을 알았거나 중대한 과실로 인하여 알지 못한 때에는 그러하지 아니하다.

【「상법」 제 651 조의 2 (서면에 의한 질문의 효력) 】

보험자가 서면으로 질문한 사항은 중요한 사항으로 추정한다.

제15조(상해보험계약 후 알릴 의무)

① 계약자 또는 피보험자는 보험기간 중에 피보험자에게 다음 각 호의 변경이 발생한 경우에는 우편, 전화, 방문 등의 방법으로 지체 없이 회사에 알려야 합니다.

1. 보험증권 등에 기재된 직업 또는 직무의 변경

가. 현재의 직업 또는 직무가 변경된 경우

나. 직업이 없는 자가 취직한 경우

다. 현재의 직업을 그만둔 경우

【직업】

- 1) 생계유지 등을 위하여 일정한 기간동안(예: 6개월 이상) 계속하여 종사하는 일
- 2) 1)에 해당하지 않는 경우에는 개인의 사회적 신분에 따르는 위치나 자리를 말함
예) 학생, 미취학아동, 무직 등

【직무】

직책이나 직업상 책임을 지고 담당하여 맡은 일

2. 보험증권 등에 기재된 피보험자의 운전 목적이 변경된 경우

예) 자가용에서 영업용으로 변경, 영업용에서 자가용으로 변경 등

3. 보험증권 등에 기재된 피보험자의 운전여부가 변경된 경우

예) 비운전자에서 운전자로 변경, 운전자에서 비운전자로 변경 등

4. 이륜자동차 또는 원동기장치 자전거(전동킥보드, 전동이륜평행차, 전동기의 동력만으로 움직일 수 있는 자전거 등 개인형 이동장치를 포함합니다)를 계속적으로 사용(직업, 직무 또는 동호회 활동과 출퇴근용도 등으로 주로 사용하는 경우에 한합니다)하게 된 경우(다만, 전동휠체어, 의료용 스쿠터 등 보행보조용 의자차는 제외합니다)

- ② 회사는 제1항의 통지로 인하여 위험의 변동이 발생한 경우에는 제22조(계약내용의 변경 등)에 따라 계약내용을 변경할 수 있습니다.

【위험변경에 따른 계약변경 절차】

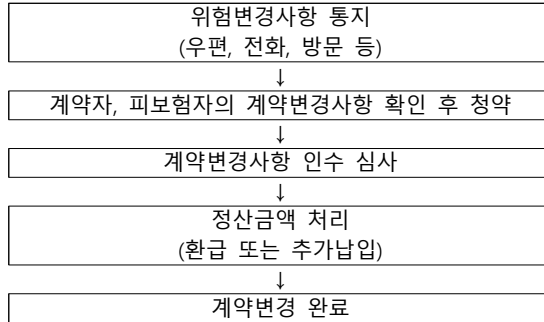

- ③ 회사는 제2항에 따라 계약내용을 변경할 때 위험이 감소된 경우에는 보험료를 감액하고, 이후 기간 보장을 위한 재원인 계약자적립액 등의 차이로 인하여 발생한 정산금액(이하 '정산금액'이라 합니다)을 환급하여 드립니다. 한편 위험이 증가된 경우에는 보험료의 증액 및 정산금액의 추가납입을 요구할 수 있으며, 계약자는 일시납 또는 잔여 보험료 납입기간과 5년 중 큰 기간(단, 잔여 보험기간을 초과할 수 없음) 동안의 분납 중 선택하여 정산금액을 납입하여야 합니다. 다만, 보험료 갱신형 계약 등 일부 보험계약의 경우 분납이 제한될 수 있습니다.
- ④ 제1항의 통지에 따라 위험의 증가로 보험료를 더 내야 할 경우 회사가 청구한 추가보험료(정산금액을 포함합니다)를 계약자가 납입하지 않았을 때, 회사는 위험이 증가되기 전에 적용된 보험요율(이하 '변경전 요율'이라 합니다)의 위험이 증가된 후에 적용해야 할 보험요율(이하 '변경후 요율'이라 합니다)에 대한 비율에 따라 보험금을 삭감하여 지급합니다. 다만, 증가된 위험과 관계없이 발생한 보험금 지급사유에 관해서는 원래대로 지급합니다.

【비례 보상 예시】

- 상해사망 보험가입금액 : 1억원
- 변경전 위험에 대한 보험요율 : 0.3
- 변경후 위험에 대한 보험요율 : 0.5

증가된 위험에 대한 보험료를 납입하지 않고 상해로 사망한 경우

-> 고객이 수령하는 상해사망 보험금 = 1억원 × (0.3 ÷ 0.5) = 6천만원

- ⑤ 계약자 또는 피보험자가 고의 또는 중대한 과실로 제1항 각 호의 변경사실을 회사에 알리지 않았을 경우 변경후 요율이 변경전 요율보다 높을 때에는 회사는 그 변경사실을 안 날부터 1개월 이내에 계약자 또는 피보험자에게 제4항에 따라 보장됨을 통보하고 이에 따라 보험금을 지급합니다.

【고의】

자기의 행위가 불법구성요건을 실현함을 인식하고 인용하는 행위자의 심적 태도를 말합니다.

【중대한 과실】

주의의무의 위반이 중대한 과실, 즉 현저한 부주의, 태만의 경우로서 조금만 주의를 하였다면 충분히 피해의 발생을 막을 수 있었음에도 그 주의조차 태만히 한 높은 강도의 주의의무위반을 말합니다.

제16조(알릴 의무 위반의 효과)

- ① 회사는 아래와 같은 사실이 있을 경우에는 손해의 발생여부에 관계없이 이 계약을 해지할 수 있습니다.
 1. 계약자 또는 피보험자가 고의 또는 중대한 과실로 제14조(계약 전 알릴 의무)를 위반하고 그 의무가 중요한 사항에 해당하는 경우
 2. 뚜렷한 위험의 증가와 관련된 제15조(상해보험계약 후 알릴 의무) 제1항에서 정한 계약 후 알릴 의무를 계약자 또는 피보험자의 고의 또는 중대한 과실로 이행하지 않았을 때
- ② 제1항 제1호의 경우에도 불구하고 다음 중 하나에 해당하는 경우에는 회사는 계약을 해지할 수 없습니다.
 1. 회사가 계약당시에 그 사실을 알았거나 과실로 인하여 알지 못하였을 때
 2. 회사가 그 사실을 안 날부터 1개월 이상 지났거나 또는 제1회 보험료를 받은 때부터 보험금 지급사유가 발생하지 않고 2년(진단계약의 경우 질병에 대하여는 1년)이 지났을 때
 3. 계약을 체결한 날부터 3년이 지났을 때
 4. 회사가 이 계약을 청약할 때 피보험자의 건강상태를 판단할 수 있는 기초자료(건강진단서 사본 등)에 따라 승낙한 경우에 건강진단서 사본 등에 명기되어 있는 사항으로 보험금 지급사유가 발생하였을 때(계약자 또는 피보험자가 회사에 제출한 기초자료의 내용 중 중요사항을 고의로 사실과 다르게 작성한 때에는 계약을 해지할 수 있습니다)
 5. 보험설계사 등이 계약자 또는 피보험자에게 고지할 기회를 주지 않았거나 계약자 또는 피보험자가 사실대로 고지하는 것을 방해한 경우, 계약자 또는 피보험자에게 사실대로 고지하지 않게 하였거나 부실한 고지를 권유했을 때, 다만, 보험설계사 등의 행위가 없었다 하더라도 계약자 또는 피보험자가 사실대로 고지하지 않거나 부실한 고지를 했다고 인정되는 경우에는 계약을 해지할 수 있습니다.
- ③ 제1항에 따라 계약의 해지가 보험금 지급사유 발생 전에 이루어진 경우, 이로 인하여 회사가 환급하여야 할 보험료가 있을 때에는 제33조(보험료의 환급) 제1항에 따라 이를 계약자에게 지급합니다.
- ④ 제1항 제1호에 의한 계약의 해지가 보험금 지급사유가 발생 후에 이루어진 경우에 회사는 보험금을 지급하지 않으며, 계약 전 알릴 의무 위반사실(계약해지 등의 원인이 되는 위반사실을 구체적으로 명시)뿐만 아니라 계약 전 알릴 의무사항이 중요한 사항에 해당되는 사유를 “반대증거가 있는 경우 이의를 제기할 수 있습니다”라는 문구와 함께 계약자에게 서면 또는 전자문서 등으로 알려드립니다. 회사가 전자문서로 안내하고자 할 경

우에는 계약자에게 서면 또는 「전자서명법」 제2조 제2호에 따른 전자서명으로 동의를 얻어 수신확인을 조건으로 전자문서를 송신하여야 합니다. 계약자의 전자문서 수신이 확인되지 전까지는 그 전자문서는 송신되지 않은 것으로 봅니다. 회사는 전자문서가 수신되지 않은 것을 확인한 경우에는 서면(등기우편 등)으로 다시 알려드립니다. 또한, 이 경우 계약 해지로 인하여 회사가 환급하여야 할 보험료가 있을 경우에는 제33조(보험료의 환급) 제1항에 따라 이를 계약자에게 지급합니다.

- ⑤ 제1항 제2호에 의한 계약의 해지가 보험금 지급사유 발생 후에 이루어진 경우에는 제15조(상해보험계약 후 알릴 의무) 제4항 또는 제5항에 따라 보험금을 지급합니다.
- ⑥ 제1항에도 불구하고 알릴 의무를 위반한 사실이 보험금 지급사유 발생에 영향을 미쳤음을 회사가 증명하지 못한 경우에는 제4항 및 제5항에 관계없이 약정한 보험금을 지급합니다.
- ⑦ 회사는 다른 보험가입내역에 대한 계약 전 알릴 의무 위반을 이유로 계약을 해지하거나 보험금 지급을 거절하지 않습니다.

제17조(사기에 의한 계약)

계약자 또는 피보험자가 대리진단, 약물사용을 수단으로 진단절차를 통과하거나 진단서를 위·변조 또는 청약일 이전에 암 또는 인간면역결핍바이러스(HIV) 감염의 진단 확정을 받은 후 이를 숨기고 가입하는 등 사기에 의하여 계약이 성립되었음을 회사가 증명하는 경우에는 회사는 계약일부터 5년 이내(사기사실을 안 날부터 1개월 이내)에 계약을 취소할 수 있습니다.

제4관 보험계약의 성립과 유지

제18조(보험계약의 성립)

- ① 계약은 계약자의 청약과 회사의 승낙으로 이루어집니다.
- ② 회사는 피보험자가 계약에 적합하지 않은 경우에는 승낙을 거절하거나 별도의 조건(보험가입금액 제한, 일부보장 제외, 보험금 삭감, 보험료 할증 등)을 붙여 승낙할 수 있습니다.
- ③ 회사는 계약의 청약을 받고, 제1회 보험료를 받은 경우에 건강진단을 받지 않는 계약은 청약일, 진단계약은 진단일(재진단의 경우에는 최종 진단일)부터 30일 이내에 승낙 또는 거절하여야 하며, 승낙한 때에는 보험증권을 드립니다. 그러나 30일 이내에 승낙 또는 거절의 통지가 없으면 승낙된 것으로 봅니다.
- ④ 회사가 제1회 보험료를 받고 승낙을 거절한 경우에는 거절통지와 함께 받은 금액을 계약자에게 돌려 드리며, 보험료를 받은 기간에 대하여 “보험개발원이 공시하는 월평균 정기예금이율” + 1%를 연단위 복리로 계산한 금액을 더하여 지급합니다. 다만, 회사는 계약자가 제1회 보험료를 신용카드로 납입한 계약의 승낙을 거절하는 경우에는 신용카드의 매출을 취소하며 이자를 더하여 지급하지 않습니다.

【청약】

계약상에 계약자가 보험자인 회사에 대하여 일정한 계약을 맺을 것을 목적으로 하여 행하는 일방적 의사표시를 청약이라고 합니다.

【승낙】

계약자의 청약에 대하여 회사가 그 계약의 성립을 목적으로 하여 행하는 의사표시를 계약의 승낙이라 합니다. 승낙을 하게 되면 회사는 보험증권을 계약자에게 교부합니다.

【제1회 보험료】

계약은 계약자의 청약에 대해 회사가 승낙함으로써 성립합니다. 계약이 성립하면 계약자는 보험료 납입의무를 지는데 이 의무에 의해 최초로 납입하는 보험료를 말합니다.

제19조(청약의 철회)

- ① 계약자는 보험증권을 받은 날부터 15일 이내에 그 청약을 철회할 수 있습니다. 다만, 회사가 건강상태 진단을 지원하는 계약, 보험기간이 90일 이내인 계약 또는 전문금융소비자가 체결한 계약은 청약을 철회할 수 없습니다.

【전문금융소비자】

보험계약에 관한 전문성, 자산규모 등에 비추어 보험계약에 따른 위험감수능력이 있는 자로서, 국가, 지방자치단체, 한국은행, 금융회사, 주권상장법인 등을 포함하며 「금융소비자보호에 관한 법률」 제2조(정의) 제9호에서 정하는 전문금융소비자를 말합니다.

【일반금융소비자】

전문금융소비자가 아닌 계약자를 말합니다.

【철회】

효력이 발생하지 않은 법률행위의 효력을 장래에 향하여 저지하는 것을 말합니다. 거래의 취소는 한 번 효력이 발생한 후에 그 효력을 소멸시키는 행위이므로 철회와 취소는 구별하여야 합니다.

- ② 제1항에도 불구하고 청약한 날부터 30일이 초과된 계약은 청약을 철회할 수 없습니다.
- ③ 청약철회는 계약자가 전화로 신청하거나, 철회의사를 표시하기 위한 서면, 전자우편, 휴대전화 문자메시지 또는 이에 준하는 전자적 의사표시(이하 '서면 등'이라 합니다)를 발송한 때 효력이 발생합니다. 계약자는 서면 등을 발송한 때에 그 발송 사실을 회사에 지체 없이 알려야 합니다.
- ④ 계약자가 청약을 철회한 때에는 회사는 청약의 철회를 접수한 날부터 3영업일 이내에 납입한 보험료를 계약자에게 돌려 드리며, 보험료 반환이 늦어진 기간에 대하여는 "보험개발원이 공시하는 보험계약대출이율"을 연단위 복리로 계산한 금액을 더하여 지급합니다. 다만, 계약자가 제1회 보험료를 신용카드로 납입한 계약의 청약을 철회하는 경우에 회사는 청약의 철회를 접수한 날부터 3영업일 이내에 해당 신용카드 회사로 하여금 대금청구를 하지 않도록 해야 하며, 이 경우 회사는 보험료를 반환한 것으로 봅니다.
- ⑤ 청약을 철회할 때에 이미 보험금 지급사유가 발생하였으나 계약자가 그 보험금 지급사유가 발생한 사실을 알지 못한 경우에는 청약철회의 효력은 발생하지 않습니다.

- ⑥ 제1항에서 보험증권을 받은 날에 대한 다툼이 발생한 경우 회사가 이를 증명하여야 합니다.

제20조(약관교부 및 설명의무 등)

- ① 회사는 계약자가 청약할 때에 계약자에게 약관의 중요한 내용을 설명하여야 하며, 청약 후에 다음 각 호의 방법 중 계약자가 원하는 방법을 확인하여 지체 없이 약관 및 계약자 보관용 청약서를 제공하여 드립니다. 만약, 회사가 전자우편 및 전자적 의사표시로 제공한 경우 계약자 또는 그 대리인이 약관 및 계약자 보관용 청약서 등을 수신하였을 때에는 해당 문서를 드린 것으로 봅니다.

1. 서면교부
2. 우편 또는 전자우편
3. 휴대전화 문자메시지 또는 이에 준하는 전자적 의사표시

【약관의 중요한 내용】

「금융소비자 보호에 관한 법률」 제19조(설명 의무) 등에서 정한 다음의 내용을 말합니다.

- 청약의 철회에 관한 사항
- 지급한도, 면책사항, 감액지급 사항 등 보험금 지급제한 조건
- 계약 전 알릴 의무(고지의무) 위반의 효과
- 계약의 취소 및 무효에 관한 사항
- 해약환급금에 관한 사항
- 분쟁조정절차에 관한 사항
- 만기시 자동갱신되는 보험계약의 경우 자동갱신의 조건
- 저축성 보험계약의 공시이율
- 유배당 보험계약의 경우 계약자 배당에 관한 사항
- 그 밖에 약관에 기재된 보험계약의 중요사항

- ② 제1항과 관련하여 통신판매계약의 경우, 회사는 계약자가 가입한 특약만 포함한 약관을 드리며, 전화를 이용하여 체결하는 계약은 계약자의 동의를 얻어 다음의 방법으로 약관의 중요한 내용을 설명할 수 있습니다.

1. 전화를 이용하여 청약내용, 보험료납입, 보험기간, 계약 전 알릴 의무, 약관의 중요한 내용 등 계약을 체결하는 데 필요한 사항을 질문 또는 설명하는 방법. 이 경우 계약자의 답변과 확인내용을 음성 녹음함으로써 약관의 중요한 내용을 설명한 것으로 봅니다.

【통신판매계약】

전화·우편·인터넷 등 통신수단을 이용하여 체결하는 계약을 말합니다.

- ③ 회사가 제1항에 따라 제공될 약관 및 계약자 보관용 청약서를 청약할 때 계약자에게 전달하지 않거나 약관의 중요한 내용을 설명하지 않은 때 또는 계약을 체결할 때 계약자가 청약서에 자필서명(날인(도장을 찍음) 및 「전자서명법」 제2조 제2호에 따른 전자서명을 포함합니다)을 하지 않은 때에는 계약자는 계약이 성립한 날부터 3개월 이내에 계약을 취소할 수 있습니다.

【취소】

일단 유효하게 성립한 법률행위의 효력을 의사표시의 결함을 이유로 취소권자가 그 효력을 소멸시키는 것을 말합니다. 취소된 법률행위는 처음부터 무효인 것으로 봅니다.

【전자서명법】

제2조(정의) 제2호 : "전자서명"이란 다음 각 목의 사항을 나타내는 데 이용하기 위하여 전자문서에 첨부되거나 논리적으로 결합된 전자적 형태의 정보를 말한다.

가. 서명자의 신원

나. 서명자가 해당 전자문서에 서명하였다는 사실

- ④ 제3항에도 불구하고 전화를 이용하여 계약을 체결하는 경우 다음의 각 호의 어느 하나를 충족하는 때에는 자필서명(날인(도장을 찍음) 및 「전자서명법」 제2조 제2호에 따른 전자서명을 포함합니다)을 생략할 수 있으며, 제2항의 규정에 따른 음성녹음 내용을 문서화한 확인서를 계약자에게 드림으로써 계약자 보관용 청약서를 전달한 것으로 봅니다.
 - 1. 계약자, 피보험자 및 보험수익자가 동일한 계약의 경우
 - 2. 계약자, 피보험자가 동일하고 보험수익자가 계약자의 법정상속인인 계약일 경우
- ⑤ 제3항에 따라 계약이 취소된 경우에는 회사는 이미 납입한 보험료를 계약자에게 돌려드리며, 보험료를 받은 기간에 대하여 "보험개발원이 공시하는 보험계약대출이율"을 연단위 복리로 계산한 금액을 더하여 지급합니다.

제21조(계약의 무효)

다음 중 한 가지에 해당되는 경우에는 계약을 무효로 하며 이미 납입한 보험료를 돌려드립니다. 다만, 회사의 고의 또는 과실로 계약이 무효로 된 경우와 회사가 승낙 전에 무효임을 알았거나 알 수 있었음에도 보험료를 반환하지 않은 경우에는 보험료를 납입한 날의 다음날부터 반환일까지의 기간에 대하여 회사는 보험개발원이 공시하는 보험계약대출이율을 연단위 복리로 계산한 금액을 더하여 돌려드립니다.

- 1. 타인의 사망을 보험금 지급사유로 하는 계약에서 계약을 체결할 때까지 피보험자의 서면(「전자서명법」 제2조 제2호에 따른 전자서명이 있는 경우로서 「상법 시행령」 제44조의2에 정하는 바에 따라 본인 확인 및 위조·변조 방지에 대한 신뢰성을 갖춘 전자문서를 포함)에 의한 동의를 얻지 않은 경우. 다만, 단체가 규약에 따라 구성원의 전부 또는 일부를 피보험자로 하는 계약을 체결하는 경우에는 이를 적용하지 않습니다. 이 때 단체보험의 보험수익자를 피보험자 또는 그 상속인이 아닌 자로 지정할 때에는 단체의 규약에서 명시적으로 정한 경우가 아니면 이를 적용합니다.
- 2. 만15세 미만자, 심신상실자 또는 심신박약자를 피보험자로 하여 사망을 보험금 지급사유로 한 경우. 다만, 심신박약자가 계약을 체결하거나 소속 단체의 규약에 따라 단체보험의 피보험자가 될 때에 의사능력이 있는 경우에는 계약이 유효합니다.

【심신상실자(心神喪失者) 또는 심신박약자(心神薄弱者)】

“심신상실자(心神喪失者) 또는 심신박약자(心神薄弱者)”라 함은 정신병, 정신박약, 심한 의식장애 등의 심신장애로 인하여 사물 변별 능력 또는 의사 결정 능력이 없거나 부족한 자를 말합니다. 단, 정신병, 정신박약, 심한 의식장애 등의 심신장애라 하더라도 「상법」 제732조상의 심신박약자로 단정하는 것은 아니며, 「상법」상의 유효한 서면동의를 할 수 있는지 여부 등을 기준으로 하여 판단합니다.

【무효】

법률행위가 성립한 때부터 법률상 당연히 효력이 없는 것으로 확정된 것을 말합니다. 따라서 당사자가 의도한 법률상의 효과는 발생하지 않습니다.

3. 계약을 체결할 때 계약에서 정한 피보험자의 나이에 미달되었거나 초과되었을 경우. 다만, 회사가 나이의 착오를 발견하였을 때 이미 계약나이에 도달한 경우에는 유효한 계약으로 보나, 제2호의 만15세 미만자에 관한 예외가 인정되는 것은 아닙니다.

제22조(계약내용의 변경 등)

- ① 계약자는 회사의 승낙을 얻어 다음의 사항을 변경할 수 있습니다. 이 경우 승낙을 서면 등으로 알리거나 보험증권의 뒷면에 기재하여 드립니다.
 1. 보험종목
 2. 보험기간
 3. 보험료 납입주기, 납입방법 및 납입기간
 4. 계약자, 피보험자
 5. 보험가입금액, 보험료 등 기타 계약의 내용
- ② 계약자는 보험수익자를 변경할 수 있으며 이 경우에는 회사의 승낙이 필요하지 않습니다. 다만, 변경된 보험수익자가 회사에 권리를 대항하기 위해서는 계약자가 보험수익자가 변경되었음을 회사에 통지하여야 합니다.

【유의사항】

계약자가 회사에 보험수익자가 변경되었음을 통지하기 전에 보험금 지급사유가 발생한 경우 회사는 변경 전 보험수익자에게 보험금을 지급할 수 있습니다. 회사가 변경 전 보험수익자에게 보험금을 지급한 경우 변경된 보험수익자에게는 별도로 보험금을 지급하지 않습니다.

- ③ 회사는 계약자가 제1회 보험료를 납입한 때부터 1년 이상 지난 유효한 계약으로서 그 보험종목의 변경을 요청할 때에는 회사의 사업방법서에서 정하는 방법에 따라 이를 변경하여 드립니다.
- ④ 회사는 계약자가 제1항 제5호에 따라 보험가입금액을 감액하고자 할 때에는 그 감액된 부분은 해지된 것으로 보며, 이로써 회사가 환급하여야 할 보험료가 있을 경우에는 제33조(보험료의 환급) 제1항에 따라 이를 계약자에게 지급합니다.
- ⑤ 계약자가 제2항에 따라 보험수익자를 변경하고자 할 경우에는 보험금 지급사유가 발생하기 전에 피보험자가 서면으로 동의하여야 합니다.
- ⑥ 회사는 제1항에 따라 계약자를 변경한 경우, 변경된 계약자에게 보험증권 및 약관을 교부하고 변경된 계약자가 요청하는 경우 약관의 중요한 내용을 설명하여 드립니다.

제23조(보험나이 등)

- ① 이 약관에서의 피보험자의 나이는 보험나이를 기준으로 합니다. 다만, 제20조(계약의 무효) 제2호의 경우에는 실제 만 나이를 적용합니다.
- ② 제1항의 보험나이는 계약일 현재 피보험자의 실제 만 나이를 기준으로 6개월 미만의 끝수는 버리고 6개월 이상의 끝수는 1년으로 하여 계산하며, 이후 매년 계약 해당일에 나이가 증가하는 것으로 합니다.

【설명: 보험나이】

보험료 산정의 기준이 되는 나이로써, 피보험자의 출생일부터 계약일까지의 기간을 기준으로 합니다. 이 보험나이는 매년 계약 해당일에 증가되는 것으로 합니다. 다만, 해당연도의 계약 해당일이 없는 경우에는 해당월의 마지막 날을 계약 해당일로 합니다.

- ③ 청약서류에 적힌 피보험자의 나이 또는 성별에 관한 기재사항이 신분증(주민등록증, 운전면허증, 사진이 붙은 정부기관 발행 신분증)에 기재된 사실과 다른 경우에는 신분증에 기재된 나이 또는 성별로 정정하고, “보험료 및 해약환급금 산출방법서”에 따라 정정된 나이 또는 성별에 해당하는 보험금 및 보험료로 변경합니다.

【보험나이 계산 예시】

생년월일: 1988년 10월 2일, 현재(계약일): 2014년 4월 13일

⇒ 2014년 4월 13일 - 1988년 10월 2일 = 25년 6월 11일 = 26세

제24조(계약의 소멸)

피보험자의 사망으로 인하여 이 약관에서 규정하는 보험금 지급사유가 더 이상 발생할 수 없는 경우에는 이 계약은 그 때부터 효력이 없습니다. 이 때 회사가 환급하여야 할 보험료가 있을 경우에는 제33조(보험료의 환급) 제1항에 따라 이를 계약자에게 지급합니다.

【소멸】

계약 당사자 간 계약관계의 종료로 계약자와 회사 간에 체결되었던 보험계약에 따른 권리와 의무관계의 종료를 의미합니다.

제5관 보험료의 납입

제25조(제1회 보험료 및 회사의 보장개시)

- ① 회사는 계약의 청약을 승낙하고 제1회 보험료를 받은 때부터 이 약관이 정한 바에 따라 보장을 합니다. 또한, 회사가 청약과 함께 제1회 보험료를 받은 후 승낙한 경우에도 제1회 보험료를 받은 때부터 보장이 개시됩니다. 자동이체 또는 신용카드로 납입하는 경우에는 자동이체신청 또는 신용카드매출승인에 필요한 정보를 제공한 때를 제1회 보험료를 받은 때로 하며, 계약자의 책임 있는 사유로 자동이체 또는 매출승인이 불가능한 경우에는 보험료가 납입되지 않은 것으로 봅니다.
- ② 회사가 청약과 함께 제1회 보험료를 받고 청약을 승낙하기 전에 보험금 지급사유가 발생하였을 때에도 보장개시일부터 이 약관이 정하는 바에 따라 보장을 합니다.

【보장개시일】

회사가 보장을 개시하는 날로서 계약이 성립되고 제1회 보험료를 받은 날을 말하나, 회사가 승낙하기 전이라도 청약과 함께 제1회 보험료를 받은 경우에는 제1회 보험료를 받은 날을 말합니다. 또한, 보장개시일을 계약일로 봅니다.

- ③ 회사는 제2항에도 불구하고 다음 중 한 가지에 해당되는 경우에는 보장을 하지 않습니다.
1. 제14조(계약 전 알릴 의무)에 따라 계약자 또는 피보험자가 회사에 알린 내용이나 건강진단 내용이 보험금 지급사유의 발생에 영향을 미쳤음을 회사가 증명하는 경우
 2. 제16조(알릴 의무 위반의 효과)를 준용하여 회사가 보장을 하지 않을 수 있는 경우
 3. 진단계약에서 보험금 지급사유가 발생할 때까지 진단을 받지 않은 경우. 다만, 진단계약에서 진단을 받지 않은 경우라도 상해로 보험금 지급사유가 발생하는 경우에는 보장을 해드립니다.

제26조(제2회 이후 보험료의 납입)

계약자는 제2회 이후의 보험료를 납입기일까지 납입하여야 하며, 회사는 계약자가 보험료를 납입한 경우에는 영수증을 발행하여 드립니다. 다만, 금융회사(우체국을 포함합니다)를 통하여 보험료를 납입한 경우에는 그 금융회사 발행 증빙서류를 영수증으로 대신합니다.

【납입기일】

계약자가 제2회 이후의 보험료를 납입하기로 한 날을 말합니다.

제27조(보험료의 납입이 연체되는 경우 납입최고(독촉)와 계약의 해지)

- ① 계약자가 제2회 이후의 보험료를 납입기일까지 납입하지 않아 보험료 납입이 연체 중인 경우에 회사는 14일(보험기간이 1년 미만인 경우에는 7일) 이상의 기간을 납입최고(독촉)기간(납입최고(독촉)기간의 마지막 날이 영업일이 아닌 때에는 최고(독촉)기간은 그 다음 날까지로 합니다)으로 정하여 아래 사항에 대하여 서면(등기우편 등), 전화(음성녹음) 또는 전자문서 등으로 알려 드립니다. 다만, 해지 전에 발생한 보험금 지급사유에 대하여 회사는 보상하여 드립니다.
1. 계약자(보험수익자와 계약자가 다른 경우 보험수익자를 포함합니다)에게 납입최고(독촉)기간 내에 연체보험료를 납입하여야 한다는 내용
 2. 납입최고(독촉)기간이 끝나는 날까지 보험료를 납입하지 않을 경우 납입최고(독촉)기간이 끝나는 날의 다음날에 계약이 해지된다는 내용

【납입최고기간】

보험료가 납입되지 않은 채 납입기일이 경과되었을 경우 납입기일로부터 일정기간까지 유예기간을 주어서 그 기간 내에 보험료가 납입되지 않으면 해당 계약의 효력이 상실됩니다.

- ② 회사가 제1항에 따른 납입최고(독촉) 등을 전자문서로 안내하고자 할 경우에는 계약자에게 서면 또는 「전자서명법」 제2조 제2호에 따른 전자서명으로 동의를 얻어 수신확인인을 조건으로 전자문서를 송신하여야 하며, 계약자가 전자문서에 대하여 수신을 확인하기 전까지는 그 전자문서는 송신되지 않은 것으로 봅니다. 회사는 전자문서가 수신되지 않은 것을 확인한 경우에는 제1항에서 정한 내용을 서면(등기우편 등) 또는 전화(음성녹음)로

다시 알려 드립니다.

- ③ 제1항에 따라 계약이 해지되고 이로 인하여 회사가 환급하여야 할 보험료가 있을 때에는 제33조(보험료의 환급) 제1항에 따라 이를 계약자에게 지급합니다.

제28조(보험료의 납입연체로 인한 해지계약의 부활(효력회복))

- ① 제27조(보험료의 납입이 연체되는 경우 납입최고(독촉)와 계약의 해지)에 따라 계약이 해지되었으나 제33조(보험료의 환급)에 따른 보험료를 받지 않은 경우 계약자는 해지된 날부터 3년 이내에 회사가 정한 절차에 따라 계약의 부활(효력회복)을 청약할 수 있습니다. 회사가 부활(효력회복)을 승낙한 때에 계약자는 부활(효력회복)을 청약한 날까지의 연체된 보험료에 “보험개발원이 공시하는 월평균 정기예금이율” + 1% 범위 내에서 각 상품별로 회사가 정하는 이율로 계산한 금액을 더하여 납입하여야 합니다.
- ② 제1항에 따라 해지계약을 부활(효력회복)하는 경우에는 제14조(계약 전 알릴 의무), 제16조(알릴 의무 위반의 효과), 제17조(사기에 의한 계약), 제18조(보험계약의 성립) 및 제25조(제1회 보험료 및 회사의 보장개시)를 준용합니다. 이 때 회사는 해지 전 발생한 보험금 지급사유를 이유로 부활(효력회복)을 거절하지 않습니다.
- ③ 제1항에서 정한 계약의 부활이 이루어진 경우라도 계약자 또는 피보험자가 최초 혹은 종전계약 청약시 제14조(계약 전 알릴 의무)를 위반한 경우에는 제16조(알릴 의무 위반의 효과)가 적용됩니다.

【부활】

계약자가 계속보험료를 납입하지 않아 계약이 실효된 경우에 계약자가 일정한 기간 내에 연체보험료와 약정이자의 지급 등 소정의 절차를 밟아 회사가 이를 승낙하면 계약을 실효전의 상태로 회복시키는 제도를 말합니다.

제29조(강제집행 등으로 인한 해지계약의 특별부활(효력회복))

- ① 회사는 제33조(보험료의 환급)에 따른 계약자의 환급금 청구권에 대한 강제집행, 담보권 실행, 국세 및 지방세 체납처분 절차에 따라 계약이 해지된 경우 해지 당시의 보험수익자가 계약자의 동의를 얻어 계약 해지로 회사가 채권자에게 지급한 금액을 회사에 지급하고 제22조(계약내용의 변경 등) 제1항의 절차에 따라 계약자 명의를 보험수익자로 변경하여 계약의 특별부활(효력회복)을 청약할 수 있음을 보험수익자에게 통지하여야 합니다.

【강제집행과 담보권 실행】

강제집행이란 사법상 또는 행정법상의 의무를 이행하지 않는 사람에 대하여 국가가 강제권력으로 그 의무를 이행하는 것을 말합니다. 담보권실행이란 담보권을 설정한 채권자가 채무를 이행하지 않은 채무자에 대하여 해당 담보권을 실행하는 것을 말합니다.

법원은 채권자의 신청에 따른 강제집행 및 담보권실행으로 채무자의 해약환급금을 압류할 수 있으며, 법원의 추심명령 또는 전부명령에 따라 회사는 채권자에게 해약환급금을 지급하게 됩니다.

- 추심명령: 채권자에게 채무자가 제3채무자에 대하여 가지고 있는 금전채권을 대위의 절차없이 채무자에 갈음하여 직접 추심(받아냄)할 수 있는 권리를 부여하는 집행법원의 결정

- 전부명령: 채무자가 제3채무자에 대한 채권을 채권자에게 이전시키고 그 대신 채무자에 대한 채권이 소멸되는 집행법원의 결정

【국세 및 지방세 체납처분 절차】

국세 및 지방세 체납처분 절차란 국세 또는 지방세를 체납할 경우 국세 기본법 및 지방세법에 의하여 체납된 세금에 대하여 가산금 징수, 독촉장 발부 및 재산 압류 등의 집행을 하는 것을 말합니다.

국세 및 지방세 체납시 국세청 및 지방자치단체에 의해 채무자의 해약환급금이 압류될 수 있으며, 체납처분 절차에 따라 회사는 채권자에게 해약환급금을 지급하게 됩니다.

- ② 회사는 제1항에 따른 계약자 명의변경 신청 및 계약의 특별부활(효력회복) 청약을 한 경우 이를 승낙하며, 계약은 청약한 때부터 특별부활(효력회복) 됩니다.
- ③ 회사는 제1항의 통지를 지정된 보험수익자에게 하여야 합니다. 다만, 회사는 법정상속인이 보험수익자로 지정된 경우에는 제1항의 통지를 계약자에게 할 수 있습니다.
- ④ 회사는 제1항의 통지를 계약이 해지된 날부터 7일 이내에 하여야 합니다. 다만, 회사의 통지가 7일을 지나 보험수익자에게 도달하고 이후 그 보험수익자가 제1항에 따른 계약자 명의변경 신청 및 계약의 특별부활(효력회복)을 청약한 경우에는 계약이 해지된 날부터 7일이 되는 날에 특별부활(효력회복) 됩니다.
- ⑤ 보험수익자는 통지를 받은 날(제3항에 따라 계약자에게 통지된 경우에는 계약자가 통지를 받은 날을 말합니다)부터 15일 이내에 제1항의 절차를 이행할 수 있습니다.

제6관 계약의 해지 및 보험료의 환급 등

제30조(계약자의 임의해지 및 피보험자의 서면동의 철회)

- ① 계약자는 계약이 소멸하기 전에 언제든지 계약을 해지할 수 있으며, 계약이 해지된 경우 회사가 환급하여야 할 보험료가 있을 경우에는 제33조(보험료의 환급)에 따라 이를 계약자에게 지급합니다.
- ② 제21조(계약의 무효)에 따라 사망을 보험금 지급사유로 하는 계약에서 서면으로 동의를 한 피보험자는 계약의 효력이 유지되는 기간에는 언제든지 서면동의를 장래를 향하여 철회할 수 있으며, 서면동의의 철회로 계약이 해지되어 회사가 환급하여야 할 보험료가 있을 때에는 제33조(보험료의 환급)에 따라 이를 계약자에게 지급합니다.
- ③ 보험금 지급사유 발생으로 회사가 보험금을 지급한 때에도 보험가입금액이 감액되지 않은 경우에는 계약자는 그 보험금 지급사유 발생 후에도 계약을 해지할 수 있습니다.

제30조의2(위법계약의 해지)

- ① 계약자는 「금융소비자보호에 관한 법률」 제47조 및 관련규정이 정하는 바에 따라 계약 체결에 대한 회사의 법위반사항이 있는 경우 계약체결일로부터 5년 이내의 범위에서 계약자가 위반사항을 안 날부터 1년 이내에 계약해지요구서에 증빙서류를 첨부하여 위법계약의 해지를 요구할 수 있습니다.
- ② 회사는 해지요구를 받은 날부터 10일 이내에 수락여부를 계약자에 통지하여야 하며, 거절할 때에는 거절 사유를 함께 통지하여야 합니다.

- ③ 계약자는 회사가 정당한 사유 없이 제1항의 요구를 따르지 않는 경우 해당 계약을 해지할 수 있습니다.
- ④ 제1항 및 제3항에 따라 계약이 해지된 경우 회사는 제33조(보험료의 환급) 제1항 제1호에 따른 해약환급금을 계약자에게 지급합니다.
- ⑤ 계약자는 제1항에 따른 제척기간에도 불구하고 민법 등 관계 법령에서 정하는 바에 따라 법률상의 권리를 행사할 수 있습니다.

제31조(중대사유로 인한 해지)

- ① 회사는 아래와 같은 사실이 있을 경우에는 안 날부터 1개월 이내에 계약을 해지할 수 있습니다.
 1. 계약자, 피보험자 또는 보험수익자가 보험금을 지급받을 목적으로 고의로 보험금 지급사유를 발생시킨 경우
 2. 계약자, 피보험자 또는 보험수익자가 보험금 청구에 관한 서류에 고의로 사실과 다른 것을 기재하였거나 그 서류 또는 증거를 위조 또는 변조한 경우. 다만, 이미 보험금 지급사유가 발생한 경우에는 보험금 지급에 영향을 미치지 않습니다.

【이미 발생한 보험금 지급사유에 대한 보험금의 지급】

계약자, 피보험자 또는 보험수익자가 보험금 청구에 관한 서류를 변조하여 보험금을 청구한 경우, 회사는 그 사실을 안 날부터 1개월 이내에 계약을 해지할 수 있습니다. 다만, 이 경우에도 회사는 실제 발생한 보험금 지급사유에 대해서는 보험금을 지급합니다.

- ② 회사가 제1항에 따라 계약을 해지한 경우 회사는 그 취지를 계약자에게 통지하고, 해지 시 회사가 환급하여야 할 보험료가 있을 경우에는 제33조(보험료의 환급)에 따라 이를 계약자에게 지급합니다.

제32조(회사의 파산선고와 해지)

- ① 회사가 파산의 선고를 받은 때에는 계약자는 계약을 해지할 수 있습니다.
- ② 제1항의 규정에 따라 해지하지 않은 계약은 파산선고 후 3개월이 지난 때에는 그 효력을 잃습니다.
- ③ 제1항의 규정에 따라 계약이 해지되거나 제2항의 규정에 따라 계약이 효력을 잃는 경우에 회사는 제33조(보험료의 환급)에 따른 환급금을 계약자에게 지급합니다.

제33조(보험료의 환급)

- ① 이 계약이 무효, 효력상실, 해지 또는 소멸된 때에는 다음과 같이 보험료를 돌려 드립니다.
 1. 계약자, 피보험자 또는 보험수익자의 책임없는 사유에 의하는 경우: 무효의 경우에는 회사에 납입한 보험료의 전액, 효력상실, 해지 또는 소멸의 경우에는 경과하지 않은 기간에 대하여 일단위로 계산한 보험료
 2. 계약자, 피보험자 또는 보험수익자의 책임있는 사유에 의하는 경우: 이미 경과한 기간에 대하여 단기요율(1년미만의 기간에 적용되는 요율)로 계산한 보험료를 뺀 잔액. 다만, 계약자, 피보험자 또는 보험수익자의 고의 또는 중대한 과실로 무효가 된 때에는 보험료를 돌려 드리지 않습니다.
- ② 보험기간이 1년을 초과하는 계약이 무효, 효력상실, 해지 또는 소멸인 경우에는 무효, 효력상실 또는 소멸의 원인이 생긴 날 또는 해지일이 속하는 보험년도의 보험료는 제1항

의 규정을 적용하고 그 이후의 보험년도에 속하는 보험료는 전액을 돌려 드립니다.

- ③ 제1항 제2호에서 “계약자, 피보험자 또는 보험수익자의 책임 있는 사유”라 함은 다음 각 호를 말합니다.
1. 계약자, 피보험자 또는 보험수익자가 임의 해지하는 경우
 2. 회사가 제17조(사기에 의한 계약), 제30조(계약자의 임의해지 및 피보험자의 서면동의 철회) 또는 제31조(중대사유로 인한 해지)에 따라 계약을 취소 또는 해지하는 경우
 3. 보험료 미납으로 인한 계약의 효력 상실
- ④ 계약의 무효, 효력상실, 해지 또는 소멸로 인하여 회사가 돌려 드려야 할 보험료가 있을 때에는 계약자는 환급금을 청구하여야 하며, 회사는 청구일의 다음 날부터 지급일까지의 기간에 대하여 “보험개발원이 공시하는 보험계약대출이율”을 연단위 복리로 계산한 금액을 더하여 지급합니다.

제7관 분쟁의 조정 등

제34조(분쟁의 조정)

- ① 계약에 관하여 분쟁이 있는 경우 분쟁 당사자 또는 기타 이해관계인과 회사는 금융감독원장에게 조정을 신청할 수 있으며, 분쟁조정 과정에서 계약자는 관계 법령이 정하는 바에 따라 회사가 기록 및 유지·관리하는 자료의 열람(사본의 제공 또는 청취를 포함한다)을 요구할 수 있습니다.
- ② 회사는 일반금융소비자인 계약자가 조정을 통하여 주장하는 권리나 이익의 「금융소비자 보호에 관한 법률」 제42조에서 정하는 일정 금액 이내인 분쟁사건에 대하여 조정절차가 개시된 경우에는 관계 법령이 정하는 경우를 제외하고는 소를 제기하지 않습니다.

제35조(관할법원)

이 계약에 관한 소송 및 민사조정은 계약자의 주소지를 관할하는 법원으로 합니다. 다만, 회사와 계약자가 합의하여 관할법원을 달리 정할 수 있습니다.

제36조(소멸시효)

보험금청구권, 보험료 또는 환급금 반환청구권은 3년간 행사하지 않으면 소멸시효가 완성됩니다.

【소멸시효】

주어진 권리를 행사하지 않을 때 그 권리가 없어지게 되는 기간으로 보험금 지급사유가 발생한 후 3년간 보험금을 청구하지 않는 경우 보험금을 지급받지 못할 수 있습니다.

소멸시효는 해당 청구권을 행사할 수 있는 때부터 진행합니다. 보험금 지급사유가 2016년 9월 1일에 발생하였음에도 2019년 9월 1일까지 보험금을 청구하지 않는 경우 소멸시효가 완성되어 보험금 등을 지급받지 못할 수 있습니다.

제37조(약관의 해석)

- ① 회사는 신의성실의 원칙에 따라 공정하게 약관을 해석하여야 하며 계약자에 따라 다르게 해석하지 않습니다.

【신의성실의 원칙】

권리의 행사나 의무의 이행은 “신의”에 좇아 “성실”히 하여야 한다는 근대 민법의 수정원리로서 공공복리, 거래안전, 권리남용의 금지와 함께 우리 민법의 기본원리를 이루고 있습니다.

- ② 회사는 약관의 뜻이 명백하지 않은 경우에는 계약자에게 유리하게 해석합니다.
- ③ 회사는 보험금을 지급하지 않는 사유 등 계약자나 피보험자에게 불리하거나 부담을 주는 내용은 확대하여 해석하지 않습니다.

제38조(설명서 교부 및 보험안내자료 등의 효력)

- ① 회사는 일반금융소비자에게 청약용 권유하거나 일반금융소비자가 설명을 요청하는 경우 보험상품에 관한 중요한 사항을 계약자가 이해할 수 있도록 설명하고 계약자가 이해하였음을 서명(「전자서명법」 제2조 제2호에 따른 전자서명을 포함), 기명날인 또는 녹취 등을 통해 확인받아야 하며, 설명서를 제공하여야 합니다.
- ② 설명서, 약관, 계약자 보관용 청약서 및 보험증권의 제공 사실에 관하여 계약자와 회사간에 다툼이 있는 경우에는 회사가 이를 증명하여야 합니다.
- ③ 보험설계사 등이 모집과정에서 사용한 회사 제작의 보험안내자료(계약의 청약용 권유하기 위해 만든 자료 등을 말합니다)의 내용이 약관의 내용과 다른 경우에는 계약자에게 유리한 내용으로 계약이 성립된 것으로 봅니다.

제39조(회사의 손해배상책임)

- ① 회사는 계약과 관련하여 임직원, 보험설계사 및 대리점의 책임있는 사유로 계약자, 피보험자 및 보험수익자에게 발생한 손해에 대하여 관계 법령 등에 따라 손해배상의 책임을 집니다.
- ② 회사는 보험금 지급 거절 및 지연지급의 사유가 없음을 알았거나 알 수 있었는데도 소를 제기하여 계약자, 피보험자 또는 보험수익자에게 손해를 가한 경우에는 그에 따른 손해를 배상할 책임을 집니다.
- ③ 회사가 보험금 지급여부 및 지급금액에 관하여 현저하게 공정을 잃은 합의로 보험수익자에게 손해를 가한 경우에도 회사는 제2항에 따라 손해를 배상할 책임을 집니다.

【현저하게 공정을 잃은 합의】

회사가 보험수익자의 공박, 경술 또는 무경험을 이용하여 동일, 유사사례에 비추어 보험수익자에게 매우 불합리하게 합의를 하는 것을 의미합니다.

제40조(개인정보보호)

- ① 회사는 이 계약과 관련된 개인정보를 이 계약의 체결, 유지, 보험금 지급 등을 위하여 「개인정보 보호법」, 「신용정보의 이용 및 보호에 관한 법률」 등 관계 법령에 정한 경우를 제외하고 계약자, 피보험자 또는 보험수익자의 동의 없이 수집, 이용, 조회 또는 제공하지 않습니다. 다만, 회사는 이 계약의 체결, 유지, 보험금 지급 등을 위하여 위 관계 법령에 따라 계약자 및 피보험자의 동의를 받아 다른 보험회사 및 보험관련단체 등에 개인정보를 제공할 수 있습니다.
- ② 회사는 계약과 관련된 개인정보를 안전하게 관리하여야 합니다.

제41조(준거법)

이 계약은 대한민국 법에 따라 규율되고 해석되며, 약관에서 정하지 않은 사항은 「금융소비자보호에 관한 법률」, 「상법」, 「민법」 등 관계 법령을 따릅니다.

제42조(예금보험에 의한 지급보장)

회사가 파산 등으로 인하여 보험금 등을 지급하지 못할 경우에는 「예금자보호법」에서 정하는 바에 따라 그 지급을 보장합니다.

【예금자보호제도】

예금자보호제도란 예금보험공사에서 금융기관 등으로부터 미리 보험료를 받아 적립해 두었다가 금융기관이 경영악화나 파산 등으로 예금을 지급할 수 없는 경우 해당 금융기관을 대신하여 예금자에게 보험금 또는 환급금을 지급함으로써 예금자를 보호하는 제도를 말합니다. 이 보험계약은 예금자보호법에 따라 해약환급금(또는 만기시 보험금)에 기타지급금을 합한 금액이 1인당 “5천만원까지”(본 보험회사의 여타 보호상품과 합산) 보호됩니다. 이와 별도로 본 보험회사 보호상품의 사고보험금을 합산한 금액이 1인당 “5천만원까지” 보호됩니다.

제 2 절 특 별 약 관

1. 상해관련 특별약관

1-1. 일반상해골절화상수술 특별약관

제1조(보험금의 지급사유)

회사는 피보험자에게 이 특별약관의 보험기간 중에 다음 중 어느 하나의 사유가 발생한 경우에는 보험수익자에게 약정한 보험금을 지급합니다.

1. 보험기간 중에 상해의 직접결과로써 ‘골절분류표’(【별표1】 참조. 이하 같습니다)에서 정한 골절로 진단이 확정되고, 그 치료를 직접적인 목적으로 수술을 받은 경우: 일반상해골절수술보험금(1사고당 이 특별약관의 보험가입금액)
2. 보험기간 중에 상해의 직접결과로써 ‘화상분류표’(【별표2】 참조. 이하 같습니다)에서 정한 화상으로 진단이 확정되고, 그 치료를 직접적인 목적으로 수술을 받은 경우: 일반상해화상수술보험금(1사고당 이 특별약관의 보험가입금액)

제2조(보험금 지급에 관한 세부규정)

- ① 제1조(보험금의 지급사유) 제1호에서 동일한 사고를 직접적인 원인으로 동시에 2가지 이상 또는 2회 이상의 골절 수술을 받은 경우에는 하나의 수술비만 지급합니다.
- ② 제1조(보험금의 지급사유) 제2호에서 동일한 사고를 직접적인 원인으로 동시에 2가지 이상 또는 2회 이상의 화상 수술을 받은 경우에는 하나의 수술비만 지급합니다.
- ③ 제1조(보험금의 지급사유) 제2호의 “화상”이라 함은 화상분류표에서 정한 화상(열상을 포함합니다)에 해당되고 심재성 2도 이상의 화상을 말합니다.
- ④ 보험수익자와 회사가 제1조(보험금의 지급사유)의 보험금 지급사유에 대해 합의하지 못할 때는 보험수익자와 회사가 함께 제3자를 정하고 그 제3자의 의견에 따를 수 있습니다. 제3자는 「의료법」 제3조(의료기관)에 규정한 종합병원 소속 전문의 중에 정하며, 보험금 지급사유 판정에 드는 의료비용은 회사가 전액 부담합니다.

제3조(보험금을 지급하지 않는 사유)

- ① 회사는 다음 중 어느 한 가지로 보험금 지급사유가 발생한 때에는 제1조(보험금의 지급사유)에서 정한 보험금을 지급하지 않습니다.
 1. 피보험자가 고의로 자신을 해친 경우. 다만, 피보험자가 심신상실 등으로 자유로운 의사결정을 할 수 없는 상태에서 자신을 해친 경우에는 보험금을 지급합니다.
 2. 보험수익자가 고의로 피보험자를 해친 경우. 다만, 그 보험수익자가 보험금의 일부 보험수익자인 경우에는 다른 보험 수익자에 대한 보험금은 지급합니다.
 3. 계약자가 고의로 피보험자를 해친 경우
 4. 피보험자의 임신, 출산(제왕절개를 포함합니다), 산후기. 그러나, 회사가 보장하는 보험금 지급사유와 보장개시일부터 2년이 지난 후에 발생한 습관성 유산, 불임 및 인공수정 관련 합병증으로 인한 경우에는 보험금을 지급합니다.
 5. 전쟁, 외국의 무력행사, 혁명, 내란, 사변, 폭동

【습관성 유산, 불임 및 인공수정】

제8차 개정 한국표준질병·사인분류상의 N96~N98에 해당하는 질병을 말합니다.

- ② 회사는 다른 약정이 없으면 피보험자가 직업, 직무 또는 동호회 활동목적으로 아래에 열거된 행위로 인하여 제1조(보험금의 지급사유)의 상해 관련 보험금 지급사유가 발생한 때에는 해당 보험금을 지급하지 않습니다.
 - 1. 전문등반(전문적인 등산용구를 사용하여 암벽 또는 빙벽을 오르내리거나 특수한 기술, 경험, 사전훈련을 필요로 하는 등반을 말합니다), 글라이더 조종, 스카이다이빙, 스쿠버다이빙, 행글라이딩, 수상보트, 패러글라이딩
 - 2. 모터보트, 자동차 또는 오토바이에 의한 경기, 시범, 흥행(이를 위한 연습을 포함합니다) 또는 시운전(다만, 공용도로상에서 시운전을 하는 동안 보험금 지급사유가 발생한 경우에는 보장합니다)
 - 3. 선박에 탑승하는 것을 직무로 하는 사람이 직무상 선박에 탑승하고 있는 동안
- ③ 회사는 제1항 및 제2항 이외에 아래의 경우에는 제1조(보험금의 지급사유) 제1항 일반상해골절수술보험금 및 제2항 일반상해화상수술보험금을 지급하지 않습니다.
 - 1. 위생관리, 미모를 위한 성형수술(다만, 사고 전 상태로 회복을 위한 수술은 포함합니다)
 - 2. 선천성 기형 및 이에 근거한 병상

제4조(수술의 정의와 장소)

- ① 이 특별약관에서 “수술”이라 함은 병원 또는 의원의 의사의 면허를 가진 자(이하 ‘의사’라 합니다)에 의하여 치료가 필요하다고 인정된 경우로서 자택 등에서의 치료가 곤란하여 「의료법」 제3조(의료기관)에서 규정한 국내의 병원, 의원 또는 국외의 의료관련법에서 정한 의료기관에서 의사의 관리 하에 치료를 직접적인 목적으로 의료기구를 사용하여 생체(生體)에 절단(切斷, 특정부위를 잘라내는 것), 절제(切除, 특정부위를 잘라 없애는 것) 등의 조작을 가하는 것을 말합니다.
- ② 제1항의 수술은 보건복지부 산하 신의료기술평가위원회【향후 제도변경시에는 동 위원회와 동일한 기능을 수행하는 기관】로부터 안전성과 치료효과를 인정받은 최신수술기법으로 생체에 절단, 절제 등의 조작을 가하는 것을 포함합니다. 또한 레이저(Laser)를 이용하여 생체에 절단, 절제 등의 조작을 가하는 것도 포함합니다.

【신의료기술평가위원회】

「의료법」 제54조(신의료기술평가위원회의 설치 등)에 의거 설치된 위원회로서 신의료기술에 관한 최고의 심의기구를 말합니다.

- ③ 제1항의 수술에서 아래에 정한 사항은 제외합니다.
 - 1. 흡인(吸引, 주사기 등으로 빨아들이는 것)
 - 2. 천자(穿刺, 바늘 또는 관을 꽂아 체액·조직을 뽑아내거나 약물을 주입하는 것)등의 조치
 - 3. 신경(神經) Block(신경의 차단)
 - 4. 미용성형 목적의 수술
 - 5. 피임(避妊) 목적의 수술
 - 6. 검사 및 진단을 위한 수술(생검(生檢), 복강경검사(腹腔鏡檢査) 등)
 - 7. 기타 수술의 정의에 해당하지 않는 시술

【기타 수술의 정의에 해당하지 않는 시술(예시)】

- 체외 충격파 쇄석술
- 변연절제를 동반하지 않은 단순 창상봉합술
- 절개, 배농 또는 도관삽입술
- 중이내튜브유치술(중이내 환기관 삽입술)
- 추간판 관련 경막외 신경차단술
- 치, 치수, 치은, 치근, 치조골의 처치

※ 본 시술들은 수술의 정의에 해당하지 않는 시술의 예시로, 예시에 기재되어 있지 않다 하더라도 수술의 정의에 해당하지 않는 경우 보상되지 않습니다.

제5조(보험금의 청구)

보험수익자 또는 계약자는 보험금을 청구할 때에는 다음 서류를 첨부하여 회사에 제출하여야 합니다.

① 보험수익자는 다음의 서류를 제출하고 보험금을 청구하여야 합니다.

1. 청구서(회사 양식)
2. 사고증명서(진료비계산서, 사망진단서, 장해진단서, 입원치료확인서, 의사처방전(처방조제비) 등)
3. 신분증(주민등록증이나 운전면허증 등 사진이 붙은 정부기관발행 신분증, 본인이 아닌 경우에는 본인의 인감증명서 또는 본인서명사실확인서 또는 안전성과 신뢰성이 확보된 전자적 수단을 활용한 보험수익자 의사표시의 확인방법 포함)
4. 기타 보험수익자가 보험금의 수령에 필요하여 제출하는 서류

② 제1항 제2호의 사고증명서는 「의료법」 제3조(의료기관)에서 규정한 국내의 병원이나 의원 또는 국외의 의료관련법에서 정한 의료기관에서 발급한 것이어야 합니다.

제6조(준용규정)

이 특별약관에 정하지 않는 사항은 보통약관을 따릅니다. 단, 이 특별약관에서는 보통약관에서 정한 제6조(보험금의 비례분담)은 적용하지 않습니다.

2. 비용관련 특별약관

2-1. 운전중사고별금(대인)(2천만원한도)(자가용) 특별약관

제1조(보험금의 지급사유)

- ① 회사는 피보험자가 이 특별약관의 보험기간 중 자가용자동차를 운전하던 중에 급격하고도 우연한 자동차 사고로 타인의 신체(의수, 의족, 의안, 의치 등 신체보조장구는 제외하나, 인공장기나 부분 의치 등 신체에 이식되어 그 기능을 대신할 경우는 포함합니다. 이하 같습니다)에 상해를 입힘으로써 신체상해와 관련하여 받은 별금액(확정판결에 의하여 정해진 별금액을 말하며, 보험기간 중에 발생한 사고의 별금 확정판결이 보험기간 종료 후에 이루어진 경우를 포함합니다)을 1사고당 이 특별약관의 보험가입금액을 한도로 보험수익자에게 운전중사고별금(대인)(2천만원한도)(자가용)으로 지급하여 드립니다.

【자동차를 운전하던 중】

“자동차를 운전하던 중”이라 함은 도로여부, 주정차여부, 엔진의 시동여부를 불문하고 피보험자가 자동차 운전석에 탑승하여 핸들을 조작하거나 조작 가능한 상태에 있는 것을 말합니다.

- ② 제1항의 “자동차”라 함은 「자동차관리법 시행규칙」 제2조에서 정한 승용자동차, 승합자동차, 화물자동차, 특수자동차, 이륜자동차 및 「자동차손해배상보장법 시행령」 제2조에서 정한 건설기계(덤프트럭, 타이어식 기중기, 콘크리트 믹서트럭, 트럭적재식 콘크리트펌프, 트럭적재식 아스팔트 살포기, 타이어식 굴착기, 트럭지게차, 도로보수트럭, 노면측정장비)를 말합니다. 다만, 이륜자동차는 제외하며, 건설기계가 작업기계로 사용되는 동안은 자동차로 보지 않습니다.

제2조(보험금의 비례분담)

- ① 제1조(보험금의 지급사유) 제1항의 운전중사고별금(대인)(2천만원한도)(자가용)에 대하여 보험금을 지급할 다수 계약(각종 공제계약을 포함합니다)이 체결되어 있는 경우 각 계약의 보상책임액에 따라 제3항에 의해 계산된 각 계약의 비례분담액을 보상책임액으로 지급합니다.

【공제계약】

공제계약이란 공제 사업을 실시하는 경영주체와 공제 계약자 사이에 체결되는 계약을 의미합니다. 이때, 공제사업이란 공제의 명칭 하에 조합원이 공제부금을 납부하고, 조합원이 일정사고가 발생하는 경우 공제금을 지급하는 사업을 말합니다.

- ② 하나의 사고에 대하여 제1조(보험금의 지급사유) 제1항의 별금형 확정 이유가 아래의 두 가지 사유에 모두 해당되는 경우, 제1항의 “운전중사고별금(대인)(2천만원한도)(자가용)에 대하여 보험금을 지급할 다수 계약(각종 공제계약을 포함합니다)”에는 “자동차를 운전하던 중 발생한 급격하고도 우연한 자동차 사고로 「도로교통법」 제151조(벌칙)와 관련하여 받은 별금액을 보장하는 계약” 또한 포함됩니다.

1. 자동차를 운전하던 중 발생한 급격하고도 우연한 자동차 사고로 「도로교통법」 제151조(벌칙)와 관련하여 벌금형이 확정된 경우
2. 자동차를 운전하던 중 발생한 급격하고도 우연한 자동차 사고로 타인의 신체에 상해

- 를 입힘으로써 신체상해와 관련하여 벌금액이 확정된 경우
- ③ 다수 계약이 체결되어 있는 경우 각각의 계약에 대하여 다른 계약이 없는 것으로 하여 산출한 보상책임액의 합계액이 피보험자가 부담하는 벌금액을 초과하는 때에는 회사는 각 계약의 보상책임액을 비례분담하여 지급하며, 비례분담액 산출방식은 다음과 같습니다.

$$\text{각 계약별 비례분담액} = \text{벌금액} \times \frac{\text{각 계약별 보상책임액}}{\text{각 계약별 보상책임액의 합계액}}$$

【비례분담 예시】

예시1) 손해액이 1,000,000원이고, A사와 B사 2곳에 중복계약이 체결되어 있는 경우
(A, B사 계약 모두 보상한도는 각 1억원, 자기부담금 20만원)

회사는 자기부담금을 제외한 손해액을 보상하므로,

A사의 보상책임액 = 1,000,000원 - 200,000원 = 800,000원

B사의 보상책임액 = 1,000,000원 - 200,000원 = 800,000원

A사, B사 보상책임액의 합계액(1,600,000원)이 실제 입은 손해액(1,000,000원)을 초과하기 때문에 비례보상을 아래와 같이 적용

$$\begin{array}{rclcl} \text{A사} = & \frac{1,000,000}{X} & \times & \frac{800,000}{1,600,000} & = 500,000\text{원} \\ \text{B사} = & \frac{1,000,000}{X} & \times & \frac{800,000}{1,600,000} & = 500,000\text{원} \end{array}$$

예시2) 손해액이 300,000원이고, A사와 B사 2곳에 중복계약이 체결되어 있는 경우(A, B사 계약 모두 보상한도는 각 1억원, 자기부담금 20만원)

회사는 자기부담금을 제외한 손해액을 보상하므로,

A사의 보상책임액 = 300,000 - 200,000 = 100,000

B사의 보상책임액 = 300,000 - 200,000 = 100,000

A사, B사 보상책임액의 합계액(200,000원)이 실제 입은 손해액(300,000원)을 초과하지 않으므로 비례보상 비적용

제3조(보험금의 청구)

보험수익자 또는 계약자는 보험금을 청구할 때에는 다음 서류를 첨부하여 회사에 제출하여야 합니다.

1. 보험금 청구서(회사양식)
2. 사고증명서(벌금 납입한 영수증, 법원 판결문(약식명령, 범죄사실))
3. 신분증(주민등록증 또는 운전면허증 등 사진이 부착된 정부기관 발행 신분증, 본인이 아닌 경우에는 본인의 인감증명서 또는 본인서명사실확인서 또는 안전성과 신뢰성이 확보된 전자적 수단을 활용한 보험수익자 의사표시의 확인방법 포함)
4. 기타 보험수익자가 보험금 등의 수령에 필요하여 제출하는 서류

제4조(준용규정)

이 특별약관에 정하지 않는 사항은 보통약관을 따릅니다. 단, 이 특별약관에서는 보통약관에서 정한 제4조(보험금 지급에 관한 세부규정)은 적용하지 않습니다.

2-2. 운전중사고변호사선임비용(자가용) 특별약관

제1조(보험금의 지급사유)

- ① 회사는 피보험자가 이 특별약관의 보험기간 중에 자가용 자동차를 운전하던 중에 급격하고도 우연한 자동차사고(이하 '자동차 운전 중 교통사고'라 합니다)로 타인의 신체(의수, 의족, 의안, 의치 등 신체보조장구는 제외하나, 인공장기나 부분 의치 등 신체에 이식되어 그 기능을 대신할 경우는 포함합니다. 이하 같습니다)에 상해를 입혀 아래에서 정한 사유로 변호사선임비용을 부담함으로써 입은 손해(이하 '변호사선임비용'이라 합니다)를 "1사고"마다 보험증권에 기재된 이 특별약관의 보험가입금액을 한도로 보험수익자에게 운전중사고변호사선임비용(자가용)으로 지급하여 드립니다. 다만, 검사에 의해 약식기소되었으나 피보험자가 법원의 약식명령에 불복하여 정식재판을 청구한 경우에는 보상하여 드리지 않습니다.

1. 피보험자가 구속영장에 의하여 구속된 경우
2. 검찰에 의해 공소제기(이하 "기소"라 하며, 약식기소는 제외합니다)된 경우
3. 피보험자가 검사에 의해 약식기소되었으나 법원에 의해 보통의 심판절차인 공판절차에 의해 재판이 진행되는 경우

【자동차를 운전하던 중】

"자동차를 운전하던 중"이라 함은 도로여부, 주정차여부, 엔진의 시동여부를 불문하고 피보험자가 자동차 운전석에 탑승하여 핸들을 조작하거나 조작 가능한 상태에 있는 것을 말합니다.

- ② 제1항의 "약식기소"라 함은 검사가 지방법원의 관할사건에 대하여 보통의 심판절차인 공판절차를 거치지 않고 피고인에게 벌금, 구류 또는 몰수의 형을 과하는 것이 타당하다고 판단하여 약식명령 공소장에 의하여 기소하는 것을 말합니다.
- ③ 제1항의 "자동차"라 함은 「자동차관리법 시행규칙」 제2조에서 정한 승용자동차, 승합자동차, 화물자동차, 특수자동차, 이륜자동차 및 「자동차손해배상보장법 시행령」 제2조에서 정한 건설기계(덤프트럭, 타이어식 기중기, 콘크리트 믹서트럭, 트럭적재식 콘크리트펌프, 트럭적재식 아스팔트 살포기, 타이어식 굴착기, 트럭지게차, 도로보수트럭, 노면측정장비)를 말합니다. 다만, 이륜자동차는 제외하며, 건설기계가 작업기계로 사용되는 동안은 자동차로 보지 않습니다.
- ④ 제1항의 "1사고"라 함은 하나의 자동차 운전 중 교통사고를 말하며, "1사고"로 항소심, 상고심 포함하여 다수의 소송을 하였을 경우 그 소송동안 피보험자가 부담한 전체 변호사선임비용을 합쳐서 이 특별약관의 보험가입금액을 한도로 보험수익자에게 지급하여 드립니다.

제2조(보험금의 비례분담)

- ① 제1조(보험금의 지급사유) 제1항의 운전중사고변호사선임비용(자가용)에 대하여 보험금을 지급할 다수 계약(각종 공제계약을 포함합니다)이 체결되어 있는 경우 변호사선임비용 및 각 계약의 보상책임액에 따라 제2항에 의해 계산된 각 계약의 비례분담액을 보상책임액으로 지급합니다.

【공제계약】

공제계약이란 공제 사업을 실시하는 경영주체와 공제 계약자 사이에 체결되는 계약을 의미합니다. 이때, 공제사업이란 공제의 명칭 하에 조합원이 공제부금을 납부하고, 조합원이 일정사고가 발생하는 경우 공제금을 지급하는 사업을 말합니다.

- ② 다수 계약이 체결되어 있는 경우 각각의 계약에 대하여 다른 계약이 없는 것으로 하여 산출한 보상책임액의 합계액이 변호사선임비용을 초과하는 때에는 회사는 각 계약의 보상책임액을 비례분담하여 지급하며, 비례분담액 산출방식은 다음과 같습니다.

$$\text{각 계약별 비례분담액} = \text{변호사선임비용} \times \frac{\text{각 계약별 보상책임액}}{\text{각 계약별 보상책임액의 합계액}}$$

【비례분담 예시】

예시1) 손해액이 1,000,000원이고, A사와 B사 2곳에 중복계약이 체결되어 있는 경우
(A, B사 계약 모두 보상한도는 각 1억원, 자기부담금 20만원)

회사는 자기부담금을 제외한 손해액을 보상하므로,

A사의 보상책임액 = 1,000,000원 - 200,000원 = 800,000원

B사의 보상책임액 = 1,000,000원 - 200,000원 = 800,000원

A사, B사 보상책임액의 합계액(1,600,000원)이 실제 입은 손해액(1,000,000원)을 초과하기 때문에 비례보상을 아래와 같이 적용

A사 =	$\frac{1,000,000}{1,600,000} \times 800,000$	= 500,000원
B사 =	$\frac{1,000,000}{1,600,000} \times 800,000$	= 500,000원

예시2) 손해액이 300,000원이고, A사와 B사 2곳에 중복계약이 체결되어 있는 경우(A, B사 계약 모두 보상한도는 각 1억원, 자기부담금 20만원)

회사는 자기부담금을 제외한 손해액을 보상하므로,

A사의 보상책임액 = 300,000 - 200,000 = 100,000

B사의 보상책임액 = 300,000 - 200,000 = 100,000

A사, B사 보상책임액의 합계액(200,000원)이 실제 입은 손해액(300,000원)을 초과하지 않으므로 비례보상 비적용

제3조(보험금의 청구)

보험수익자 또는 계약자는 보험금을 청구할 때에는 다음 서류를 첨부하여 회사에 제출하여야 합니다.

1. 보험금 청구서(회사양식)
2. 사고증명서(소장, 선임한 변호사가 발행한 세금계산서)

3. 신분증(주민등록증 또는 운전면허증 등 사진이 부착된 정부기관 발행 신분증, 본인이 아닌 경우에는 본인의 인감증명서 또는 본인서명사실확인서 또는 안전성과 신뢰성이 확보된 전자적 수단을 활용한 보험수익자 의사표시의 확인방법 포함)
4. 기타 보험수익자가 보험금 등의 수령에 필요하여 제출하는 서류

제4조(준용규정)

이 특별약관에 정하지 않는 사항은 보통약관을 따릅니다. 단, 이 특별약관에서는 보통약관에서 정한 제4조(보험금 지급에 관한 세부규정)은 적용하지 않습니다.

제 3 절 제 도 성 특 별 약 관

1. 단체계약 특별약관

제1조(계약의 적용범위)

- ① 피보험자가 다음 중 한가지의 단체에 소속되어야 하며, 단체를 대표하여 계약자로 된 자가 단체보험 계약상의 모든 권리, 의무를 행사할 수 있어야 합니다.
 1. 제1종 단체
동일한 회사, 사업장, 관공서, 국영기업체, 조합 등 5인 이상의 근로자를 고용하고 있는 단체. 다만, 사업장, 직제, 직종 등으로 구분되어 있는 경우의 단체소속 여부는 관련법규 등에서 정하는 바에 따릅니다.
 2. 제2종 단체
비영리법인단체 또는 변호사회, 의사회 등 동업자단체로서 5인 이상의 구성원이 있는 단체
 3. 제3종 단체
그밖에 단체의 구성원을 확정시킬 수 있고 계약의 일괄적인 관리가 가능한 단체로서 5인 이상의 구성원이 있는 단체
- ② 제1항의 대상단체에 소속된 자로서 동일한 보험계약을 체결한 5인 이상의 피보험자로 피보험단체를 구성하여야 하며, 단체 구성원의 일부만을 대상으로 가입하는 경우에는 다음의 조건을 모두 충족하여야 합니다.
 1. 단체의 내규에 의한 복지제도로써 노사합의에 의하며, 보험료의 일부를 단체 또는 단체의 대표자가 부담하여야 합니다.
 2. 제1항 제2호 및 제3호에 해당하는 단체는 내규에 의해 단체의 대표자와 보험회사가 협정에 의해 체결하여야 합니다.

제2조(「상법」 제735조의3 적용)

- ① 제1조(계약의 적용 범위)의 단체가 피보험자를 확정할 수 있고 계약의 일괄적 관리가 가능하며, 규약에 따라 계약을 체결하는 경우 피보험자의 서면에 의한 동의를 얻지 않아도 되며, 계약자에게만 보험증권을 드릴 수 있습니다.
- ② 제1항의 규약은 보험의 종류 및 일괄 가입에 관한 사항이 포함되어야 하며, 동의 또는 협의를 통하여 피보험자들의 의사가 규약에 반영될 수 있어야 합니다. 또한, 보험수익자를 계약자 등 피보험자의 이해에 반하는 자로 지정하는 경우에는 해당 내용이 규약에 반영되어야 하며, 반영되지 않은 경우에는 별도 피보험자의 동의를 받아야 합니다.
- ③ 회사는 계약자를 통해 단체의 규약이 제2항을 충족하고 있는지 확인을 해야 하며, 계약자는 이에 협조하여야 합니다.

제3조(단체요율의 적용)

- ① 제1조(계약의 적용 범위)의 단체는 단체요율을 적용할 수 있습니다. 다만, 제3종 단체는 구성원이 명확하고 위험의 동질성이 확보되어야 합니다.
- ② 단체 구성원의 일부만을 대상으로 가입하는 경우에는 대상단체의 위험과 피보험단체의 위험의 동질성이 유지되어야 합니다.

제4조(피보험자의 증가, 감소 또는 교체)

- ① 계약을 맺은 후 피보험자를 증가, 감소 또는 교체하고자 하는 경우에는 계약자 또는 피보험자는 지체없이 서면으로 그 사실을 회사에 알리고 회사의 승인을 받아야 합니다.
- ② 이 계약기간 중 피보험자 감소의 경우는 당해 피보험자의 계약은 해지된 것으로 하며 새로이 증가 또는 교체되는 피보험자의 보험기간은 이 계약의 남은 보험기간으로 하고, 이로 인하여 발생하는 추가 또는 환급보험료는 일단위로 계산하여 받거나 돌려 드립니다.
- ③ 회사는 계약자 또는 피보험자가 제1항을 위반하였을 경우에 새로이 증가 또는 교체되는 해당 피보험자에 대하여는 보상하여 드리지 않습니다.
- ④ 제1항에 따라 피보험자가 교체되는 경우에는 피보험자 교체 전 계약과 동일한 보장조건 및 인수기준에 따라 가입될 수 있으며, 피보험자 교체시점부터 잔여 보험기간(피보험자 교체 전 계약의 보험기간 만료일)까지 보상하여 드립니다.

제5조(개별계약으로의 전환)

- ① 피보험자가 퇴직 등의 사유로 인하여 피보험단체에서 탈퇴하는 경우 피보험자가 보험료의 일부를 부담한 경우에 한하여 탈퇴일로부터 1개월 이내에 계약자 또는 피보험자는 회사의 승낙을 얻어 개별계약으로 전환할 수 있으며, 이 경우 피보험자는 개별계약의 계약자가 됩니다.
- ② 제1항에 따라 개별계약으로 전환시에는 전환 후 피보험자의 보험기간은 이 계약의 남은 기간으로 하고, 이로 인하여 발생하는 추가 또는 환급되는 보험료는 보험료 및 해약환급금 산출방법서에서 정한 바에 따라 일단위로 계산하여 받거나 돌려 드립니다.

제6조(보험증권의 발급)

- ① 회사는 계약자에게 보험증권을 드려야 하고, 그 약관의 주요한 내용을 알려드립니다.
- ② 계약자의 요청이 있을 경우, 개별 피보험자에게는 가입증명서를 발급하여 드립니다.

제7조(적용상의 특칙)

계약자가 아닌 단체의 소속원이 보험료 전부 또는 일부를 부담하는 경우에는 그 소속원이 계약자로서의 권리를 행사할 수 있습니다.

제8조(준용규정)

이 특별약관에 정하지 않은 사항은 보통약관 및 해당 특별약관을 따릅니다.

2. 단체계약 보험료정산 추가특별약관

제1조(보험료의 정산)

- ① 회사는 1. 단체계약 특별약관 제4조(피보험자의 증가, 감소 또는 교체) 제2항에도 불구하고 이 추가특별약관에 따라 보험료를 정산합니다.
- ② 회사는 1. 단체계약 특별약관 제4조(피보험자의 증가, 감소 또는 교체) 제3항과 관계없이 보험료가 정산되기 이전일지라도 새로이 증가 또는 교체된 피보험자에 대해 생긴 손해를 보상하여 드립니다.

제2조(피보험자의 명부)

계약자는 항상 피보험자 명부를 비치하여 회사가 열람을 요구할 경우에는 이에 따라야 합니다.

제3조(보험료의 정산기간)

계약자는 매월, 매3개월, 매6개월 또는 기타 회사가 승인한 기간(보험기간 종료 후도 포함합니다) 중 어느 하나의 것으로 보험료를 정산하기로 약정하고, 이 기간을 보험료 정산기간이라 합니다.

제4조(예치보험료)

- ① 예치보험료는 계약을 체결한 날 이전 1개월 동안 1일 평균인원수에 정해진 보험요율을 적용하여 계산하거나 또는 회사와 계약자가 협의한 금액으로 합니다. 단, 보험가입 시점에 피보험자의 명부를 확정할 수 있는 경우에는 피보험자 명부에 따라 산출합니다.
- ② 계약자는 계약 체결 시 제1항에 따라 산출된 예치보험료를 회사에 납부하여야 합니다.
- ③ 제1항 및 제2항에도 불구하고 회사는 과거 6개월간 있어 월평균 보험계약건수가 25건 이상이고, 월평균보험료가 500만원 이상인 계약자에 한해서는 예치보험료의 산정 및 수납 없이 보험료정산특별약관정서에서 정한 바에 따라 상호 정산할 수 있습니다. 이 경우 보험료가 납입되기 전이라도 보험증권상의 보험기간의 시작일로부터 회사의 책임이 개시됩니다.

제5조(보험료의 정산방법)

보험료는 피보험자의 증감을 기초로 하여 다음과 같이 정산합니다.

1. 계약자는 매월 10일(또는 계약체결 시 계약자와 회사가 약정한 날)까지 전월말까지의 피보험자수에 관한 서류를 회사에 제출하여야 합니다. 그러나 계약이 효력 상실 또는 해지된 경우에는 효력상실 또는 해지일까지의 보험료를 확정하기 위하여 필요한 서류를 효력 상실 또는 해지 즉시 회사에 제출하여야 합니다.
2. 회사는 보험기간 중이나 보험기간 만료 후 보험료를 산출하기 위하여 필요하다고 인정될 경우에는 계약자의 서류를 열람할 수 있습니다.
3. 회사는 보험기간 만료와 동시에 제1호에 의한 피보험자 수에 따라 산출된 확정보험료와 계약을 체결할 때 정한 예치보험료를 비교하여 그 차액을 정산하거나, 보험료 특별약관정서에서 정한 바에 따라 상호 정산할 수 있습니다.
4. 제1호에도 불구하고, 계약자와 협의를 통해 피보험자수에 관한 서류 제출 주기를 변경할 수 있습니다.

제6조(준용규정)

이 추가특별약관에 정하지 않은 사항은 보통약관 및 해당 특별약관을 따릅니다.

3. 보험기간 설정에 관한 특별약관

제1조(적용범위)

이 특별약관은 1. 단체계약 특별약관 제4조(피보험자의 증가, 감소 또는 교체) 제2항에도 불구하고, 새로이 증가되는 피보험자의 보험기간을 정하는 경우에 적용합니다.

제2조(보험기간)

이 특별약관에 따라 계약기간 중에 새로이 증가된 피보험자의 보험기간은 계약자가 요청하는 기간으로 합니다.

제3조(보험료의 납입)

- ① 계약자는 새로이 증가된 피보험자에 대하여 일단위로 계산된 추가보험료를 납입하여야 합니다.
- ② 새로이 증가된 피보험자의 보험기간이 시작된 후라도 다른 약정이 없으면 추가 보험료를 받기 전에 생긴 손해는 보상하여 드리지 않습니다.

제4조(준용규정)

이 특별약관에 정하지 않은 사항은 보통약관 및 1. 단체계약 특별약관을 따릅니다.

4. 이륜자동차운전및탑승증상해부담보 특별약관

제1조(특별약관의 체결 및 효력)

- ① 이 특별약관은 "보험계약"(보험약관을 말하며, 특별약관이 부가된 경우에는 그 특별약관도 포함합니다. 이하 '보험계약'이라 합니다)을 체결할 때 계약자의 청약과 회사의 승낙으로 보험계약에 부가하여 이루어집니다.
- ② 이 특별약관에 대한 회사의 보장개시일은 보통약관 「제1회 보험료 및 회사의 보장개시」 관련 조항에서 정한 보장개시일과 동일합니다.
- ③ 보험계약이 해지, 기타사유에 의하여 효력을 가지지 않게 된 경우에는 이 특별약관도 더 이상 효력을 가지지 않습니다.
- ④ 이 특별약관은 피보험자가 이륜자동차를 소유, 사용(직업, 직무 또는 동호회 활동 등으로 주기적으로 운전하는 경우에 한하며 일회적인 사용은 제외), 관리하는 경우에 한하여 부가하여 이루어집니다.

제2조(보험금을 지급하지 않는 사유)

- ① 회사는 보험계약의 내용에도 불구하고 피보험자가 보험기간 중에 이륜자동차를 운전(탑승을 포함합니다. 이하 같습니다)하는 중에 발생한 급격하고도 우연한 외래의 상해사고

를 직접적인 원인으로 보험계약에서 정한 보험금 지급사유가 발생한 경우에 보험금을 지급하지 않습니다. 다만, 피보험자가 이륜자동차를 직업, 직무 또는 동호회 활동 등 주기적으로 운전(타승을 포함합니다)하는 사실을 회사가 입증하지 못한 때에는 보험금을 지급합니다.

- ② 제1항의 “이륜자동차”라 함은 「자동차관리법 시행규칙」 제2조에서 정한 이륜자동차로 총배기량 또는 정격출력의 크기와 관계없이 1인 또는 2인의 사람을 운송하기에 적합하게 제작된 이륜의 자동차 및 그와 유사한 구조로 되어 있는 자동차를 말합니다.
- ③ 제2항에서 “그와 유사한 구조로 되어 있는 자동차”는 승용자동차에 해당하지 않는 자동차로서 다음 각 호에 해당하는 자동차를 포함합니다.
 - 1. 이륜인 자동차에 측차를 붙인 자동차
 - 2. 내연기관을 이용한 동력발생장치를 사용하고, 조향장치의 조작방식, 동력전달방식 또는 냉각방식 등이 이륜자동차와 유사한 구조로 되어 있는 삼륜 또는 사륜의 자동차
 - 3. 전동기를 이용한 동력발생장치를 사용하는 삼륜 또는 사륜의 자동차
- ④ 제2항 및 제3항에서 자동차관리법 시행규칙 변경시 변경된 내용을 적용합니다.
- ⑤ 피보험자에게 보험사고가 발생했을 경우 그 사고가 이륜자동차를 운전하는 도중에 발생한 사고인가 아닌가는 계약자 또는 피보험자가 거주하는 관할 경찰서에서 발행한 사고처리 확인원 등을 주된 판단자료로 하여 결정합니다.

제3조(해지된 특별약관의 부활(효력회복))

회사는 이 특별약관의 부활(효력회복)청약을 받은 경우에는 보통약관의 부활(효력회복)을 승낙한 경우에 한하여 보통약관의 부활(효력회복) 규정에 따라 보통약관과 동시에 이 특별약관의 부활(효력회복)을 취급합니다.

제4조(준용규정)

이 특별약관에 정하지 않는 사항은 보통약관 및 해당 특별약관을 따릅니다.

5. 제재위반부담보 특별약관

보험회사는 담보, 보험금, 보상의 제공 또는 그러한 혜택을 제공함으로써, UN 결의안, 무역/경제 제재, EU나 영국 또는 미국의 법률이나 규정에 의한 제재나 금지 또는 제한을 받게 될 경우에는, 보험금을 지급하거나 어떤 혜택을 제공할 책임이 없습니다.

6. 보험료자동이체납입 특별약관

제1조(보험료의 납입)

- ① 계약자는 제2회 이후의 보험료부터 이 특별약관에 따라 계약자가 지정하는 계좌(신용카드 포함) 또는 피보험자의 거래은행(우체국을 포함합니다. 이하 같습니다) 지정계좌(신용카드 포함)를 이용하여 보험료를 자동납입 합니다.
- ② 제1항에 의하여 제1회 보험료의 납입방법을 계약자 또는 피보험자의 거래은행 지정 계좌를 통한 자동납입으로 가입하고자 하는 경우에, 회사는 청약서를 접수하고 자동이체 신청에 필요한 정보를 제공한 때(다만, 계약자 또는 피보험자의 귀책사유로 보험료 납입이 불가능한 경우에는 거래은행의 지정계좌로부터 제1회 보험료가 이체된 날을 기준으로 합니다)를 청약일 및 제1회 보험료 납입일로 하여 보통약관 「보험계약의 성립」 관련 조항을 적용합니다.

【예시: 계약자 또는 피보험자의 귀책사유로 보험료 납입이 불가능한 경우】

이는 계약자 또는 피보험자의 개인적인 사유 등으로 인하여, 계약자 또는 피보험자의 거래은행에서 계좌를 이용할 수 없는 경우를 말합니다.

제2조(보험료의 영수)

자동납입일자는 이 보험계약 청약서에 기재된 보험료납입 해당일에도 불구하고 회사와 계약자가 별도로 약정한 일자로 합니다.

제3조(계약 후 알릴 의무)

계약자는 지정계좌의 번호가 변경되거나 폐쇄 또는 거래 정지된 경우에는 이 사실을 회사에 알려야 합니다.

제4조(보험료 자동납입의 해지)

- ① 제1조(보험료의 납입)에 따라 보험료를 자동납입하는 경우 해당 계좌(신용카드 포함)의 예금주는 계약자의 동의 없이도 보험료의 자동납입을 해지할 수 있습니다.
- ② 보험료 자동납입의 해지 후 보험료가 납입기일까지 납입되지 않아 보험료 납입이 연체 중인 경우에는 「보험료의 납입이 연체되는 경우 납입최고(독촉)와 계약의 해지」 관련 조항을 따릅니다.

제5조(준용규정)

이 특별약관에 정하지 않는 사항은 보통약관 및 해당 특별약관을 따릅니다.

7. 지정대리청구서비스 특별약관

제1조(적용대상)

이 특별약관은 계약자, 피보험자 및 보험수익자가 모두 동일한 보통약관 및 특별약관에 적용됩니다.

제2조(특별약관의 체결 및 소멸)

- ① 이 특별약관은 계약자의 청약과 회사의 승낙으로 부가되어집니다.(이하 보험계약자는 '계약자', 보험회사는 '회사'라 합니다)
- ② 제1조(적용대상)의 보험계약이 해지(解止) 또는 기타 사유에 의하여 효력을 가지지 않게 되는 경우에는 이 특별약관은 더 이상 효력을 가지지 않습니다.

제3조(지정대리청구인의 지정)

- ① 계약자는 보통약관 또는 특별약관에서 정한 보험금을 직접 청구할 수 없는 특별한 사정이 있을 경우를 대비하여 계약체결시 또는 계약체결 이후 다음 중 어느 하나에 해당하는 자 중 1인을 보험금의 대리청구인(이하, '지정대리청구인'이라 합니다)으로 지정(제4조(지정대리청구인의 변경지정)에 의한 변경지정을 포함합니다)할 수 있습니다. 다만, 지정대리청구인은 보험금 청구 시에도 다음 중 어느 하나에 해당하여야 합니다.
 1. 피보험자와 동거하거나 피보험자와 생계를 같이 하고 있는 피보험자의 가족관계등록부상 또는 주민등록상의 배우자
 2. 피보험자와 동거하거나 피보험자와 생계를 같이 하고 있는 피보험자의 3촌 이내의 친족(「민법」 제777조)
- ② 제1항에도 불구하고, 지정대리청구인이 지정된 이후에 제1조(적용대상)의 보험수익자가 변경되는 경우에는 이미 지정된 지정대리청구인의 자격은 자동적으로 상실된 것으로 봅니다.

제4조(지정대리청구인의 변경지정)

계약자는 다음의 서류를 제출하고 지정대리청구인을 변경 지정할 수 있습니다. 이 경우 회사는 변경 지정을 서면으로 알리거나 보험증권의 뒷면에 기재하여 드립니다.

1. 지정대리청구인 변경신청서(회사양식)
2. 보험증권
3. 지정대리청구인의 주민등록등본, 가족관계등록부(기본증명서 등)
4. 신분증(주민등록증 또는 운전면허증 등 사진이 부착된 정부기관에서 발행한 신분증, 본인이 아닌 경우에는 본인의 인감증명서 또는 본인서명사실확인서 또는 안전성과 신뢰성이 확보된 전자적 수단을 활용한 보험수익자 의사표시의 확인방법 포함)

제5조(보험금 지급 등의 절차)

- ① 지정대리청구인은 제6조(보험금의 청구)에 정한 구비서류 및 제1조(적용대상)의 보험수익자가 보험금을 직접 청구할 수 없는 특별한 사정이 있음을 증명하는 서류를 제출하고 회사의 승낙을 얻어 제1조(적용대상)의 보험수익자의 대리인으로서 보험금(사망보험금 제외)을 청구하고 수령할 수 있습니다.
- ② 회사가 보험금을 지정대리청구인에게 지급한 경우에는 그 이후 보험금 청구를 받더라도

회사는 이를 지급하지 않습니다.

제6조(보험금의 청구)

지정대리청구인은 회사가 정하는 방법에 따라 다음의 서류를 제출하고 보험금을 청구하여야 합니다.

1. 청구서(회사양식)
2. 사고증명서
3. 신분증(주민등록증 또는 운전면허증 등 사진이 붙은 정부기관 발행 신분증, 본인이 아닌 경우에는 본인의 인감증명서 또는 본인서명사실확인서 또는 안전성과 신뢰성이 확보된 전자적 수단을 활용한 보험수익자 의사표시의 확인방법 포함)
4. 피보험자 및 지정대리청구인의 가족관계등록부(가족관계증명서) 및 주민등록등본
5. 기타 지정대리청구인이 보험금 등의 수령에 필요하여 제출하는 서류

제7조(준용규정)

이 특별약관에 정하지 않는 사항은 보통약관 및 해당 특별약관을 따릅니다.

8. 장애인전용보험전환 특별약관

제1조(특별약관의 적용범위)

- ① 이 특별약관은 회사가 정한 방법에 따라 계약자가 청약(講約)하고 회사가 승낙(承諾)함으로써 다음 각 호의 조건을 모두 만족하는 보험계약(이하 '전환대상계약'이라 합니다)에 대하여 장애인전용보험으로 전환을 청약하는 경우에 적용합니다.
1. 「소득세법」 제59조의4(특별세액공제) 제1항 제2호에 따라 보험료가 특별세액공제의 대상이 되는 보험

【「소득세법」 제59조의4(특별세액공제)】

- ① 근로소득이 있는 거주자(일용근로자는 제외한다. 이하 이 조에서 같다)가 해당 과세기간에 만기에 환급되는 금액이 납입보험료를 초과하지 아니하는 보험의 보험계약에 따라 지급하는 다음 각 호의 보험료를 지급한 경우 그 금액의 100분의 12(제1호의 경우에는 100분의 15)에 해당하는 금액을 해당 과세기간의 종합소득산출세액에서 공제한다. 다만, 다음 각 호의 보험료별로 그 합계액이 각각 연 100만원을 초과하는 경우 그 초과하는 금액은 각각 없는 것으로 한다.
1. 기본공제대상자 중 장애인을 피보험자 또는 수익자로 하는 장애인전용보험으로서 대통령령으로 정하는 장애인전용보장성보험료
2. 기본공제대상자를 피보험자로 하는 대통령령으로 정하는 보험료(제1호에 따른 장애인전용보장성보험료는 제외한다)

【「소득세법 시행령」 제118조의4(보험료세액공제)】

- ① 법 제59조의4제1항제1호에서 "대통령령으로 정하는 장애인전용보장성보험료"란 제2항 각 호에 해당하는 보험·공제로서 보험·공제 계약 또는 보험료·공제료 납입영수증에 장애인전용 보험·공제로 표시된 보험·공제의 보험료·공제료를 말한다.
- ② 법 제59조의4제1항제2호에서 "대통령령으로 정하는 보험료"란 다음 각 호의 어느 하나에 해당하는 보험·보증·공제의 보험료·보증료·공제료 중 기획재정부령으로 정하는 것을 말한다.
1. 생명보험
2. 상해보험
3. 화재·도난이나 그 밖의 손해를 담보하는 가계에 관한 손해보험
4. 「수산업협동조합법」, 「신용협동조합법」 또는 「새마을금고법」에 따른 공제
5. 「군인공제회법」, 「한국국직직원공제회법」, 「대한지방행정공제회법」, 「경찰공제회법」 및 「대한소방공제회법」에 따른 공제
6. 주택 임차보증금의 반환을 보증하는 것을 목적으로 하는 보험·보증. 다만, 보증대상 임차보증금이 3억원을 초과하는 경우는 제외한다.

【「소득세법 시행규칙」 제61조의3(공제대상보험료의 범위)】

영 제118조의4제2항 각 호 외의 부분에서 "기획재정부령으로 정하는 것"이란 만기에 환급되는 금액이 납입보험료를 초과하지 아니하는 보험으로서 보험계약 또는 보험료납입영수증에 보험료 공제대상임이 표시된 보험의 보험료를 말한다.

2. 모든 피보험자 또는 모든 보험수익자가 「소득세법 시행령」 제107조(장애인의 범위) 제1항에서 규정한 장애인인 보험

【「소득세법 시행령」 제107조(장애인의 범위)에서 규정한 장애인】

1. 「장애인복지법」에 따른 장애인 및 「장애아동 복지지원법」에 따른 장애아동 중 기획재정부령으로 정하는 사람
2. 「국가유공자 등 예우 및 지원에 관한 법률」에 의한 상이자와 이와 유사한 사람으로서 근로능력이 없는 사람
3. 제1호 및 제2호 외에 항상 치료를 요하는 중증환자

【「소득세법 시행규칙」 제54조(장애아동의 범위 등)】

영 제107조제1항제1호에서 "기획재정부령으로 정하는 사람"이란 「장애아동 복지지원법」 제21조 제1항에 따른 발달재활서비스를 지원받고 있는 사람을 말한다.

【이 특별약관을 적용할 수 없는 사례 예시 1】

전환대상계약의 피보험자 1인은 비장애인이고 보험수익자 2인 중 한명은 비장애인, 한명은 장애인인 경우

⇒ 모든 보험수익자가 장애인이 아니므로 이 특별약관을 적용할 수 없습니다.

【이 특별약관을 적용할 수 없는 사례 예시 2】

전환대상계약의 보험수익자 1인은 비장애인이고 피보험자 2인 중 한명은 비장애인, 한명은 장애인인 경우

⇒ 모든 피보험자가 장애인이 아니므로 이 특별약관을 적용할 수 없습니다.

【이 특별약관을 적용할 수 없는 사례 예시 3】

전환대상계약의 피보험자는 비장애인이고 보험수익자가 법정상속인(장애인)인 경우

⇒ 현재 법정상속인이 장애인이라고 하더라도 이 특별약관을 적용할 수 없습니다. 장애인전용보험으로 전환을 원할 경우 수익자 지정이 필요합니다.

-
- ② 전환대상계약이 해지(解止) 또는 기타 사유로 효력이 없게 된 경우 또는 전환대상계약이 제1항에서 정한 조건을 만족하지 않게 된 경우 이 특별약관은 그 때부터 효력이 없습니다.
 - ③ 제2조(제출서류) 제1항에 따라 제출된 장애인증명서상 장애예상기간(또는 장애기간)이 종료된 경우에는 제3조(장애인전용보험으로의 전환) 제1항에도 불구하고 이 특별약관은 그 때부터 효력이 없습니다.
 - ④ 이 특별약관의 계약자는 전환대상계약의 계약자와 동일하여야 합니다.

제2조(제출서류)

- ① 이 특별약관에 가입하고자 하는 계약자는 모든 피보험자 또는 모든 보험수익자의 「소득세법 시행규칙」 별지 제38호 서식에 의한 장애인증명서의 원본 또는 사본(이하, '장애인증명서'라 합니다)을 제출하여 제1조(특별약관의 적용범위) 제1항 제2호에서 정한 조건에 해당함을 회사에 알려야 합니다.
- ② 제1항에도 불구하고 「국가유공자 등 예우 및 지원에 관한 법률」에 따른 상이자의 증명을 받은 사람 또는 「장애인복지법」에 따른 장애인등록증을 발급받은 사람에 대해서는

해당 증명서·장애인등록증의 사본이나 그 밖의 장애 사실을 증명하는 서류를 제출하는 경우에는 제1항의 장애인증명서는 제출하지 않을 수 있습니다.

- ③ 장애인으로서 그 장애기간이 기재된 장애인증명서를 제1항에 따라 회사에 제출한 때에는 그 장애기간 동안은 이를 다시 제출하지 않을 수 있습니다.
- ④ 제1항에 따라 제출한 장애인증명서의 장애기간이 변경되는 경우 계약자는 이를 회사에 알리고 변경된 장애기간이 기재된 장애인증명서를 제출하여야 합니다.

제3조(장애인전용보험으로의 전환)

- ① 회사는 이 특별약관이 부가된 전환대상계약을 「소득세법」 제59조의4(특별세액공제) 제1항 제1호에 해당하는 장애인전용보험으로 전환하여 드립니다.
- ② 제1항에 따라 전환대상계약이 장애인전용보험으로 전환된 후부터 납입된 전환대상계약 보험료는 보험료 납입영수증에 장애인전용 보장성보험료로 표시됩니다.

【예시】

2019년 1월 15일에 전환대상계약에 가입한 계약자가 2019년 6월 1일에 이 특별약관을 청약하고 회사가 승낙하여 전환대상계약이 장애인전용보험으로 전환된 경우, 이 특별약관을 청약하기 전(2019년 1월 15일~ 2019년 5월 31일)에 납입된 보험료는 당해년도 보험료 납입영수증에 장애인전용 보장성 보험료로 표시되지 않고 특별세액공제 대상에 포함되지 않으며, 장애인전용보험으로 전환된 이후(2019년 6월 1일 ~ 2019년 12월 31일) 납입된 보험료만 2019년 특별세액공제 대상이 됩니다.

- ③ 제2항에도 불구하고, 전환대상계약이 장애인전용보험으로 전환된 당해 연도에 제4조(전환 취소)에 따라 전환을 취소하는 경우에는 당해 연도에 납입한 모든 전환대상계약보험료가 보험료 납입영수증에 장애인 전용 보장성보험료로 표시되지 않습니다. 다만, 제2조(제출서류) 제1항에 따라 제출된 장애인증명서상 장애예상기간(또는 장애기간)이 종료됨에 따라 제1조(특별약관의 적용범위) 제1항 제2호에서 정한 조건을 만족하지 않게 된 경우에는 이 조항이 적용되지 않습니다.

【예시】

2019년 1월 15일에 전환대상계약에 가입한 계약자가 2019년 6월 1일에 이 특별약관을 청약하고 회사가 승낙하여 전환대상계약이 장애인전용보험으로 전환되었으나 2019년 12월 1일에 전환을 취소한 경우, 이 전환대상계약에 납입된 모든 보험료는 당해 연도 보험료 납입영수증에 장애인전용 보장성 보험료로 표시되지 않으며 소득세법에 따라 보험료의 100분의 15에 해당하는 금액이 종합소득산출세액에서 공제되지 않습니다.

- ④ 전환대상계약에 이 특별약관이 부가된 이후 제4조(전환 취소)에 따라 전환을 취소한 경우 또는 전환대상계약이 제1조(특별약관의 적용범위) 제1항 제2호에서 정한 조건을 만족하지 않아 이 특별약관의 효력이 없어진 경우, 해당 전환대상계약에는 이 특별약관을 다시 부가할 수 없습니다. 다만, 제2조(제출서류) 제1항에 따라 제출된 장애인증명서상 장애예상기간(또는 장애기간)이 종료됨에 따라 전환대상계약이 제1조(특별약관의 적용범위) 제1항 제2호에서 정한 조건을 만족하지 않게 된 경우에는 이 조항이 적용되지 않습니다.

제4조(전환 취소)

계약자는 전환대상계약에 대하여 장애인전용보험으로의 전환을 취소할 수 있으며, 이 경우 전환취소 신청서를 회사에 제출하여야 합니다.

제5조(준용규정)

- ① 이 특별약관에서 정하지 않은 사항에 대하여는 전환대상계약 약관, 「소득세법」 등 관련 법규에서 정하는 바에 따릅니다.
- ② 「소득세법」 등 관련법규가 제·개정 또는 폐지되는 경우 변경된 법령을 따릅니다.

9. 운전중사고변호사선임비용 변호사 직접지급 특별약관

제1조(특별약관의 적용범위 및 효력)

이 특별약관은 아래에 열거한 특별약관(이하 '변호사선임비용 관련 특별약관'이라 합니다) 중 한 가지 이상에 가입하였으며, 해당 특별약관이 유효한 계약에 대하여 적용합니다.

- 운전중사고변호사선임비용(자가용) 특별약관
 - 운전중사고변호사선임비용(특정사고경찰조사포함)(자가용) 특별약관
-

제2조(보험금의 지급사유)

- ① 회사는 변호사선임비용 관련 특별약관의 보험금의 지급사유에도 불구하고 다음 각 호에 모두 해당하는 경우, 제2항에서 정한 변호사선임비용의 일부를 변호사 선임 확정시 변호사에게 직접 지급할 수 있습니다. 단, 잔여 변호사비용은 제1조(특별약관의 적용범위 및 효력)의 해당 특별약관에서 정한 금액에서 변호사에게 직접 지급한 보험금을 차감한 금액을 한도로 피보험자 또는 변호사에게 지급합니다.
 1. 피보험자가 타인을 사망하게 한 경우 또는 중대법규위반 교통사고로 타인의 신체에 상해를 입혀 피해자에게 자동차손해배상보장법 시행령에서 정한 자동차사고 부상등급표(【별표3】 참조)의 부상등급 1급, 2급 또는 3급에 해당하는 부상을 입힌 경우(피해자가 다수인 경우 가장 높은 부상등급을 기준으로 합니다)
 2. 피보험자가 변호사 선임을 확정하고, 변호사가 변호사선임비용을 별도로 장래에 지급받는 조건으로 약정을 한 경우
 3. 회사가 변호사에게 변호사선임비용을 직접 지급하는 경우, 이 특별약관에 따라 변호사에게 직접 지급되는 보험금(변호사선임비용)에 상응하는 청구권을 피보험자가 포기한 경우
- ② 제1항에 따라 회사가 변호사에게 직접 지급하는 변호사선임비용은 실제 발생한 변호사선임비용의 50%이내의 금액 중 피보험자가 요청한 금액으로 하며, 해당 특별약관에서 정한 변호사선임비용의 50%를 한도로 합니다.
- ③ 제1항에 따라 변호사선임비용을 직접 지급한 이후 추후 확인되는 사실관계에 따라 변호사선임비용 관련 특별약관의 보험금의 지급사유에 해당하지 않거나 보험금을 지급하지 않는 사유에 해당하는 경우, 피보험자는 지체없이 회사에 알리고 제1항의 지급보험금을 반환하여야 합니다.
- ④ 제1항의 지급보험금 수령 후 지급일로부터 3년 이내에 잔여 변호사선임비용을 청구하지 않을 경우, 회사는 제3항에 해당하는지 여부를 확인하여 제1항에서 지급한 보험금에 대한 반환을 청구할 수 있습니다.
- ⑤ 변호사선임비용 관련 특별약관에서 보장하는 위험과 같은 위험을 보장하는 다른 계약(공제계약을 포함합니다)이 있을 경우 각 계약에 대하여 다른 계약이 없는 것으로 하여 각각 산출한 보상책임액의 합계액이 피보험자가 부담하는 금액을 초과할 때에는 아래에 따라 손해를 보상합니다. 이 계약과 다른 계약이 모두 의무보험인 경우에도 같습니다.

	이 특별약관의 보상책임액
변호사선임비용 X	다른 계약이 없는 것으로 하여 각각 계산한 보상책임액의 합계액

제3조(보험금의 청구)

제2조(보험금의 지급사유) 제1항에 따라 보험금을 청구하고자하는 보험수익자는 다음의 서류를 제출하고 보험금을 청구하여야 합니다.

1. 보험금 청구서(회사양식)
2. 사고증명서(소장, 경찰서에서 발생한 교통사고사실확인원 또는 피보험자가 자동차보험을 가입한 보험사에서 발급한 자동차보험사실확인원(혹은 보험사고 접수원) 및 교통사고접수증 등 사고를 증명할 수 있는 서류, 선임한 변호사가 발행한 세금계산서 등)
3. 신분증(주민등록증 또는 운전면허증 등 사진이 부착된 정부기관 발행 신분증, 본인이 아닌 경우에는 본인의 인감증명서 또는 본인서명사실확인서 또는 안전성과 신뢰성이 확보된 전자적 수단을 활용한 보험수익자 의사표시의 확인방법 포함)
4. 보험금(변호사선임비용) 수령에 관한 위임장
5. 기타 보험수익자가 보험금 등의 수령에 필요하여 제출하는 서류

제4조(준용규정)

이 특별약관에 정하지 않은 사항은 제1절 보통약관 및 제2절의 변호사선임비용 관련 특별약관을 따릅니다.

【별표1】 골절분류표

약관에 규정하는 골절로 분류되는 상병은 제8차 개정 한국표준질병·사인분류(통계청 고시 제2020-175호, 2021.1.1. 시행) 중 다음에 해당하는 상병을 말하며, 이후 한국표준질병·사인분류가 개정되는 경우는 개정된 기준에 따라 이 약관에서 보장하는 상병 해당 여부를 판단합니다.

대 상 골 절	분류코드
1. 두개골 및 안면골의 골절	S02
2. 머리의 으깬손상	S07
3. 머리의 상세불명 손상	S09.9
4. 목의 골절	S12
5. 늑골, 흉골 및 흉주의 골절	S22
6. 요추 및 골반의 골절	S32
7. 어깨 및 위팔의 골절	S42
8. 아래팔의 골절	S52
9. 손목 및 손부위의 골절	S62
10. 대퇴골의 골절	S72
11. 발목을 포함한 아래다리의 골절	S82
12. 발목을 제외한 발의 골절	S92
13. 여러 신체부위를 침범한 골절	T02
14. 척추의 상세불명 부위의 골절	T08
15. 팔의 상세불명 부위의 골절	T10
16. 다리의 상세불명 부위의 골절	T12
17. 상세불명의 신체부위의 골절	T14.2

주1) 제9차 개정 이후 이 약관에서 보장하는 상병의 해당 여부는 피보험자가 진단된 당시 시행되고있는 한국표준질병·사인분류에 따라 판단합니다.

주2) 진단 당시의 한국표준질병·사인분류에 따라 이 약관에서 보장하는 상병에 대한 보험금 지급여부가 판단된 경우, 이후 한국표준질병·사인분류 개정으로 상병분류가 변경되더라도 이 약관에서 보장하는 상병 해당 여부를 다시 판단하지 않습니다.

주3) 대상상병분류표의 분류번호와 상당한 연관성이 있어, 한국표준질병·사인분류의 기준에 따라 분류번호를 동시에 부여 가능한 경우 대상상병 분류에 포함합니다. 단, 보통약관 및 특별약관에 별도의 규정이 있는 경우 해당 조항을 우선 적용합니다.

【별표2】 화상분류표

약관에 규정하는 화상으로 분류되는 상병은 제8차 개정 한국표준질병·사인분류(통계청 고시 제2020-175호, 2021.1.1. 시행) 중 다음에 해당하는 상병을 말하며, 이후 한국표준질병·사인분류가 개정되는 경우는 개정된 기준에 따라 이 약관에서 보장하는 상병 해당 여부를 판단합니다.

대 상 화 상	분류코드
1. 머리 및 목의 화상 및 부식	T20
2. 몸통의 화상 및 부식	T21
3. 손목 및 손을 제외한 어깨와 팔의 화상 및 부식	T22
4. 손목 및 손의 화상 및 부식	T23
5. 발목 및 발을 제외한 엉덩이 및 다리의 화상 및 부식	T24
6. 발목 및 발의 화상 및 부식	T25
7. 눈 및 부속기에 국한된 화상 및 부식	T26
8. 기도의 화상 및 부식	T27
9. 기타 내부기관의 화상 및 부식	T28
10. 여러 신체부위를 침범하는 화상 및 부식	T29
11. 상세불명 신체부위의 화상 및 부식	T30
12. 포함된 신체표면의 정도에 따라 분류된 화상	T31
13. 포함된 신체표면의 정도에 따라 분류된 부식	T32
14. 방사선에 관련된 피부 및 피하조직의 기타 장애	L59

- 주1) 제9차 개정 이후 이 약관에서 보장하는 상병의 해당 여부는 피보험자가 진단된 당시 시행되고있는 한국표준질병·사인분류에 따라 판단합니다.
- 주2) 진단 당시의 한국표준질병·사인분류에 따라 이 약관에서 보장하는 상병에 대한 보험금 지급여부가 판단된 경우, 이후 한국표준질병·사인분류 개정으로 상병분류가 변경되더라도 이 약관에서 보장하는 상병 해당 여부를 다시 판단하지 않습니다.
- 주3) 대상상병분류표의 분류번호와 상당한 연관성이 있어, 한국표준질병·사인분류의 기준에 따라 분류번호를 동시에 부여 가능한 경우 대상상병 분류에 포함합니다. 단, 보통약관 및 특별약관에 별도의 규정이 있는 경우 해당 조항을 우선 적용합니다.

【별표3】 자동차사고부상등급표

아래의 부상등급은 「자동차손해배상보장법시행령」 제3조 제1항 제2호와 관련되며, 법령 변경시 변경된 내용을 적용합니다.

1. 상해 구분별 한도금액

상해 급별	지급 금액	상해내용
1급	가입 금액 의 100%	<ol style="list-style-type: none"> 수술 여부와 상관없이 뇌손상으로 신경학적 증상이 고도인 상해(신경학적 증상이 48시간 이상 지속되는 경우에 적용한다) 양안 안구 파열로 안구 적출술 또는 안구내용 제거술과 의안 삽입술을 시행한 상해 심장 파열로 수술을 시행한 상해 흉부 대동맥 손상 또는 이에 준하는 대혈관 손상으로 수술 또는 스텐트그라프트 삽입술을 시행한 상해 척추(등골뼈) 손상으로 완전 사지마비 또는 완전 하반신마비를 동반한 상해 척수 손상을 동반한 불안정성 방출성 척추 골절 척수 손상을 동반한 척추 신연손상 또는 전위성(회전성) 골절 상완신경총 완전 손상으로 수술을 시행한 상해 위팔 부위 완전 절단(팔꿈치관절 부위 분리절단을 포함한다) 소실로 재접합술을 시행한 상해 불안정성 골반뼈 골절로 수술을 시행한 상해 비구 골절 또는 비구 골절 탈구로 수술을 시행한 상해 넓적다리 부위 완전 절단(무릎관절 부위 분리절단을 포함한다) 소실로 재접합술을 시행한 상해 골의 분절 소실로 유리생골 이식술을 시행한 상해(근육, 근막 또는 피부 등 연부 조직을 포함한 경우에 적용한다) 화상·좌창·괴사상처 등 연부 조직의 심한 손상이 몸 표면의 9퍼센트 이상인 상해 그 밖에 1급에 해당한다고 인정되는 상해
2급	가입	<ol style="list-style-type: none"> 뇌손상으로 신경학적 증상이 중등도인 상해(신경학적 증상이 48시간 이상

	금액 의 60%	<p>지속되는 경우로 수술을 시행한 경우에 적용한다)</p> <ol style="list-style-type: none"> 2. 흉부 기관, 기관지 파열, 폐 손상 또는 식도 손상으로 절제술을 시행한 상해 3. 내부 장기 손상으로 장기의 일부분이라도 적출 수술을 시행한 상해(장기 손상으로 장기의 일부분이라도 적출 수술을 시행한 상해) 4. 신장 파열로 수술한 상해 5. 척추 손상으로 불안전 사지마비를 동반한 상해 6. 신경 손상 없는 불안정성 방출성 척추 골절로 수술적 고정술을 시행한 상해 또는 목뼈 골절(치돌기 골절을 포함한다) 또는 탈구로 목뼈고정기(할로 베스트)나 수술적 고정술을 시행한 상해 7. 상완 신경총 상부간부 또는 하부간부의 완전 손상으로 수술을 시행한 상해 8. 아래팔 완전 절단(손목관절 부위 분리절단을 포함한다) 소실로 재접합술을 시행한 상해 9. 엉덩관절의 골절성 탈구로 수술을 시행한 상해(비구 골절을 동반하지 않은 경우에 적용한다) 10. 넓적다리뼈머리 골절로 수술을 시행한 상해 11. 넓적다리뼈 윗목부 분쇄 골절, 돌기 아랫부분 분쇄 골절, 관절용기 분쇄 골절, 정강이뼈(경골) 관절용기 분쇄 골절 또는 정강이뼈 먼쪽 관절 내 분쇄 골절 12. 무릎관절의 골절 및 탈구로 수술을 시행한 상해 13. 종아리 완전 절단(발목관절 부위 분리절단을 포함한다) 소실로 재접합술을 시행한 상해 14. 팔다리 연부 조직에 손상이 심하여 유리 피판술을 시행한 상해 15. 그 밖에 2급에 해당한다고 인정되는 상해
3급	가입 금액 의 40%	<ol style="list-style-type: none"> 1. 뇌손상으로 신경학적 증상이 고도인 상해(신경학적 증상이 48시간 미만 지속되는 경우로 수술을 시행한 경우에 적용한다) 2. 뇌손상으로 신경학적 증상이 중등도인 상해(신경학적 증상이 48시간 이상 지속되는 경우로 수술을 시행하지 않은 경우에 적용한다) 3. 단안 안구 적출술 또는 안구 내용 제거술과 의안 삽입술을 시행한 상해 4. 흉부 대동맥 손상 또는 이에 준하는 대혈관 손상으로 수술을 시행하지 않은 상해 5. 절제술을 제외한 개흉 또는 흉강경 수술을 시행한 상해(진단적 목적으로 시행한 경우는 4급에 해당한다) 6. 요도 파열로 요도 성형술 또는 요도 내시경을 이용한 요도 절개술을 시행한 상해

		7. 내부 장기 손상(장간막 파열을 포함한다)으로 장기 적출 없이 재건수술 또는 지혈수술 등을 시행한 상해 8. 척주 손상으로 불완전 하반신마비를 동반한 상해 9. 어깨관절 골절 및 탈구로 수술을 시행한 상해 10. 위팔 부위 완전 절단(팔꿈치관절 부위 분리절단을 포함한다) 소실로 재접합술을 시행하지 않은 상해 11. 팔꿈치관절 부위 골절 및 탈구로 수술을 시행한 상해 12. 손목 부위 완전 절단 소실로 재접합술을 시행한 상해 13. 넓적다리뼈 또는 정강이뼈 골절(넓적다리뼈머리 골절은 제외한다) 14. 넓적다리 부위 완전 절단(무릎관절 부위 분리절단을 포함한다) 소실로 재접합술을 시행하지 않은 상해 15. 무릎관절의 전방 및 후방 십자인대의 파열 16. 발목관절 골절 및 탈구로 수술을 시행한 상해 17. 발목관절의 손상으로 발목뼈의 완전탈구가 동반된 상해 18. 발목 완전 절단 소실로 재접합술을 시행한 상해
		19. 그 밖에 3급에 해당한다고 인정되는 상해
4급	가입 금액의 30%	1. 뇌손상으로 신경학적 증상이 고도인 상해(신경학적 증상이 48시간 미만 지속되는 경우로 수술을 시행하지 않은 경우에 적용한다) 2. 각막 이식술을 시행한 상해 3. 후안부 안내 수술을 시행한 상해(유리체 출혈, 망막 박리 등으로 수술을 시행한 경우에 적용한다) 4. 흉부 손상 또는 복합 손상으로 인공호흡기를 시행한 상해(기관절개술을 시행한 경우도 포함한다) 5. 진단적 목적으로 복부 또는 흉부 수술을 시행한 상해(복강경 또는 흉강경 수술도 포함한다) 6. 상완신경총 완전 손상으로 수술을 시행하지 않은 상해 7. 상완신경총 불완전 손상(2개 이상의 주요 말초신경 장애를 보이는 손상에 적용한다)으로 수술을 시행한 상해 8. 위팔뼈목 골절

		<p>9. 위팔뼈 몸통 분쇄성 골절</p> <p>10. 위팔뼈 위관절융기 또는 위팔뼈 먼쪽 부위 관절내 골절(경과 골절, 과간 골절, 내과 골절, 작은 머리 골절에 적용한다)로 수술을 시행한 상해</p> <p>11. 노뼈 먼쪽 부위 골절과 자뼈머리 탈구가 동반된 상해(갈레아찌 골절을 말한다)</p> <p>12. 자뼈 몸쪽 부위 골절과 노뼈머리 탈구가 동반된 상해(몬테지아 골절을 말한다)</p> <p>13. 아래팔 완전 절단(손목관절 부위 분리절단을 포함한다) 소실로 재접합술을 시행하지 않은 상해</p> <p>14. 아손목관절 골절 및 탈구(손목뼈간 관절 탈구, 먼쪽 노자관절 탈구를 포함한다)로 수술을 시행한 상해</p> <p>15. 손목뼈 골절 및 탈구가 동반된 상해</p> <p>16. 무지 또는 다발성 손가락의 완전 절단 소실로 재접합술을 시행한 상해</p> <p>17. 불안정성 골반뼈 골절로 수술하지 않은 상해</p> <p>18. 골반고리가 안정적인 골반뼈 골절(엉치뼈 골절 및 꼬리뼈 골절을 포함한다)로 수술을 시행한 상해</p> <p>19. 골반뼈 관절의 분리로 수술을 시행한 상해</p> <p>20. 비구 골절 또는 비구 골절 탈구로 수술을 시행하지 않은 상해</p> <p>21. 무릎관절 탈구로 수술을 시행한 상해</p> <p>22. 종아리 완전 절단(발목관절 부위 분리절단을 포함한다) 소실로 재접합술을 시행하지 않은 상해</p> <p>23. 목말뼈 또는 발꿈치뼈 골절</p> <p>24. 무족지 또는 다발성 발가락의 완전 절단 소실로 재접합술을 시행한 상해</p> <p>25. 팔다리의 연부 조직에 손상이 심하여 유경 피판술 또는 원거리 피판술을 시행한 상해</p> <p>26. 화상, 좌창, 괴사상처 등으로 연부 조직의 손상이 몸 표면의 약 4.5퍼센트 이상인 상해</p> <p>27. 그 밖에 4급에 해당한다고 인정되는 상해</p>
5급	가입 금액의 16%	<p>1. 뇌손상으로 신경학적 증상이 중등도에 해당하는 상해(신경학적 증상이 48시간 미만 지속되는 경우로 수술을 시행한 경우에 적용한다)</p> <p>2. 안와 골절에 의한 겹보임[복시(複視)]으로 안와 골절 재건술과 사시 수술을 시행한 상해</p>

	<p>3. 복강내 출혈 또는 장기 파열 등으로 중재적 방사선학적 시술을 통하여 지혈술을 시행하거나 경피적 배액술 등을 시행하여 보존적으로 치료한 상해</p> <p>4. 안정성 추체 골절</p> <p>5. 상완 신경총 상부 몸통 또는 하부 몸통의 완전 손상으로 수술하지 않은 상해</p> <p>6. 위팔뼈 몸통 골절</p> <p>7. 노뼈머리 또는 자뼈 갈고리돌기 골절로 수술을 시행한 상해</p> <p>8. 노뼈와 자뼈의 몸통 골절이 동반된 상해</p> <p>9. 노뼈 붓돌기 골절</p> <p>10. 노뼈 먼쪽부위 관절 내 골절</p> <p>11. 손목 손배뼈 골절</p> <p>12. 손목 완전 절단 소실로 재접합술을 시행하지 않은 상해</p> <p>13. 무지를 제외한 단일 손가락의 완전 절단 소실로 재접합술을 시행한 상해</p> <p>14. 엉덩관절의 골절성 탈구로 수술을 시행하지 않은 상해(비구 골절을 동반하지 않은 경우에 적용한다)</p> <p>15. 엉덩관절 탈구로 수술을 시행한 상해</p> <p>16. 넓적다리뼈머리 골절로 수술을 시행하지 않은 상해</p> <p>17. 넓적다리뼈 또는 몸쪽 정강이뼈의 견열골절</p> <p>18. 무릎관절의 골절 및 탈구로 수술을 시행하지 않은 상해</p> <p>19. 무릎관절의 전방 또는 후방 십자인대의 파열</p> <p>20. 무릎뼈 골절</p> <p>21. 발목관절의 양과 골절 또는 삼과 골절(내과, 외과, 후과를 말한다)</p> <p>22. 발목관절 탈구로 수술을 시행한 상해</p> <p>23. 그 밖의 발목뼈 골절(목말뼈 및 발꿈치뼈는 제외한다)</p> <p>24. 발목발허리(리스포랑)관절 손상</p> <p>25. 3개 이상의 발허리뼈 골절로 수술을 시행한 상해</p> <p>26. 발목 완전 절단 소실로 재접합술을 시행하지 않은 상해</p> <p>27. 무족지를 제외한 단일 발가락의 완전 절단 소실로 재접합술을 시행한 상해</p> <p>28. 아킬레스건, 무릎인대, 넓적다리 사두건 또는 넓적다리 이두건 파열로 수술을 시행한 상해</p> <p>29. 팔다리 근육 또는 힘줄 파열로 6개 이상의 근육 또는 힘줄 봉합술을 시행</p>
--	---

		<p>한 상해</p> <p>30. 다발성 팔다리의 주요 혈관 손상으로 봉합술 또는 이식술을 시행한 상해</p> <p>31. 팔다리의 주요 말초 신경 손상으로 수술을 시행한 상해</p> <p>32. 23치 이상의 치과보철을 필요로 하는 상해</p> <p>33. 그 밖에 5급에 해당한다고 인정되는 상해</p>
6급	가입 금액의 8%	<p>1. 뇌손상으로 신경학적 증상이 경도인 상해(수술을 시행한 경우에 적용한다)</p> <p>2. 뇌손상으로 신경학적 증상이 중등도에 해당하는 상해(신경학적 증상이 48시간 미만 지속되는 경우로 수술을 시행하지 않은 경우에 적용한다)</p> <p>3. 전안부 안내 수술을 시행한 상해(외상성 백내장, 녹내장 등으로 수술을 시행한 경우에 적용한다)</p> <p>4. 심장 타박</p> <p>5. 폐타박상(한쪽 폐의 50퍼센트 이상 면적을 흉부 CT 등에서 확인한 경우에 한정한다)</p> <p>6. 요도 파열로 유치 카테타, 부지 삽입술을 시행한 상해</p> <p>7. 혈흉(혈액가슴증) 또는 기흉(공기가슴증)이 발생하여 폐쇄식 흉관 삽관수술을 시행한 상해</p> <p>8. 어깨관절의 회전근개 파열로 수술을 시행한 상해</p> <p>9. 외상성 상부관절와순 파열로 수술을 시행한 상해</p> <p>10. 어깨관절 탈구로 수술을 시행한 상해</p> <p>11. 어깨관절의 골절 및 탈구로 수술을 시행하지 않은 상해</p> <p>12. 위팔뼈 대결절 견열 골절</p> <p>13. 위팔뼈 먼쪽 부위 견열골절(외상과 골절, 내상과 골절 등에 해당한다)</p> <p>14. 팔꿈치관절 부위 골절 및 탈구로 수술을 시행하지 않은 상해</p> <p>15. 팔꿈치관절 탈구로 수술을 시행한 상해</p> <p>16. 팔꿈치관절 내측 또는 외측 측부 인대 파열로 수술을 시행한 상해</p> <p>17. 노뼈 몸통 또는 먼쪽 부위 관절외 골절</p> <p>18. 노뼈목 골절</p> <p>19. 자뼈 팔꿈치머리 부위 골절</p> <p>20. 자뼈 몸통 골절(몸쪽 부위 골절은 제외한다)</p> <p>21. 다발성 손목손허리뼈 관절 탈구 또는 다발성 골절탈구</p> <p>22. 무지 또는 다발성 손가락의 완전 절단 소실로 재접합술을 시행하지 않은 상해</p>

		23. 무릎관절 탈구로 수술을 시행하지 않은 상태 24. 무릎관절 내측 또는 외측 측부인대 파열로 수술을 시행한 상태 25. 반월상(반달모양) 연골 파열로 수술을 시행한 상태 26. 발목관절 골절 및 탈구로 수술을 시행하지 않은 상태 27. 발목관절 내측 또는 외측 측부인대의 파열 또는 골절을 동반하지 않은 먼 쪽 정강이뼈·종아리뼈 분리 28. 2개 이하의 발허리뼈 골절로 수술을 시행한 상태 29. 무족지 또는 다발성 발가락의 완전 절단 소실로 재접합술을 시행하지 않은 상태 30. 팔다리 근육 또는 힘줄 파열로 3개 이상 5개 이하의 근육 또는 힘줄 봉합술을 시행한 상태 31. 19치 이상 22치 이하의 치과보철을 필요로 하는 상태 32. 그 밖에 6급에 해당한다고 인정되는 상태
7급	가입 금액 의 4%	1. 다발성 얼굴 머리뼈 골절 또는 뇌신경 손상과 동반된 얼굴 머리뼈 골절 2. 겹보임을 동반한 마비 또는 제한 사시로 사시수술을 시행한 상태 3. 안와 골절로 재건술을 시행한 상태 4. 골다공증성 척추 압박골절 5. 쇄골(빗장뼈) 골절 6. 어깨뼈(어깨뼈가시, 어깨뼈몸통, 가슴우리 탈구, 어깨뼈목, 봉우리돌기 및 부리돌기 포함) 골절 7. 견봉 쇄골인대 및 오구 쇄골인대 완전 파열 8. 상완신경총 불완전 손상으로 수술을 시행하지 않은 상태 9. 노뼈머리 또는 자뼈 갈고리돌기 골절로 수술을 시행하지 않은 상태 10. 자뼈 붓돌기 기저부 골절 11. 삼각섬유연골 복합체 손상 12. 노손목관절 탈구(손목뼈간관절 탈구, 먼쪽 노자관절 탈구를 포함한다)로 수술을 시행한 상태 13. 노손목관절 골절 및 탈구(손목뼈간관절 탈구, 먼쪽 노자관절 탈구를 포함한다)로 수술을 시행하지 않은 상태 14. 손배뼈 외 손목뼈 골절 15. 손목 부위 손배뼈·반달뼈 사이 인대 파열 16. 손목손허리뼈 관절의 탈구 또는 골절탈구

		17. 다발성 손허리뼈 골절 18. 손허리손가락관절의 골절 및 탈구 19. 무지를 제외한 단일 손가락의 완전 절단 소실로 재접합술을 시행하지 않은 상해 20. 골반뼈 관절의 분리로 수술을 시행하지 않은 상해 21. 엉덩관절 탈구로 수술을 시행하지 않은 상해 22. 종아리뼈 몸통 골절 또는 뼈머리 골절 23. 발목관절 탈구로 수술을 시행하지 않은 상해 24. 발목관절 내과, 외과 또는 후과 골절 25. 무족지를 제외한 단일 발가락의 완전 절단 소실로 재접합술을 시행하지 않은 상해 26. 16치 이상 18치 이하의 치과보철을 필요로 하는 상해 27. 그 밖에 7급에 해당한다고 인정되는 상해
8급	가입 금액 의 2%	1. 뇌손상으로 신경학적 증상이 경도인 상해(수술을 시행하지 않은 경우에 적용한다) 2. 위턱뼈, 아래턱뼈, 이틀뼈 등의 얼굴 머리뼈 골절 3. 외상성 시신경병증 4. 외상성 안검하수로 수술을 시행한 상해 5. 복합 고막 파열 6. 혈흉 또는 기흉이 발생하여 폐쇄식 흉관 삽관수술을 시행하지 않은 상해 7. 3개 이상의 다발성 갈비뼈 골절 8. 각종 돌기 골절(극돌기, 가로돌기) 또는 후궁 골절 9. 어깨관절 탈구로 수술을 시행하지 않은 상해 10. 위팔뼈 위관절융기 또는 위팔뼈 먼쪽 부위 관절 내 골절(경과 골절, 과간 골절, 내과 골절, 작은 머리 골절 등을 말한다)로 수술을 시행하지 않은 상해 11. 팔꿈치관절 탈구로 수술을 시행하지 않은 상해 12. 손허리뼈 골절 13. 손가락뼈의 몸쪽 손가락뼈 사이 또는 먼쪽 손가락뼈 사이 골절 탈구 14. 다발성 손가락뼈 골절 15. 무지 손허리손가락관절 측부인대 파열 16. 골반고리가 안정적인 골반뼈 골절(엉치뼈 골절 및 꼬리뼈 골절을 포함한

		<p>다)로 수술을 시행하지 않은 상해</p> <p>17. 무릎관절 십자인대 부분 파열로 수술을 시행하지 않은 상해</p> <p>18. 3개 이상의 발허리뼈 골절로 수술을 시행하지 않은 상해</p> <p>19. 손발가락뼈 골절 및 탈구로 수술을 시행한 상해</p> <p>20. 팔다리의 근육 또는 힘줄 파열로 하나 또는 두 개의 근육 또는 힘줄 봉합술을 시행한 상해</p> <p>21. 팔다리의 주요 말초 신경 손상으로 수술을 시행하지 않은 상해</p> <p>22. 팔다리의 감각 신경 손상으로 수술을 시행한 상해</p> <p>23. 팔다리의 다발성 주요 혈관손상으로 봉합술 혹은 이식술을 시행한 상해</p> <p>24. 팔다리의 연부 조직 손상으로 피부 이식술이나 국소 피판술을 시행한 상해</p> <p>25. 13치 이상 15치 이하의 치과보철을 필요로 하는 상해</p> <p>26. 그 밖에 8급에 해당한다고 인정되는 상해</p>
9급	가입 금액의 2%	<p>1. 얼굴 부위의 코뼈 골절로 수술을 시행한 상해</p> <p>2. 2개 이하의 단순 갈비뼈 골절</p> <p>3. 고환 손상으로 수술을 시행한 상해</p> <p>4. 음경 손상으로 수술을 시행한 상해</p> <p>5. 복장뼈(흉골) 골절</p> <p>6. 추간판 탈출증</p> <p>7. 흉쇄관절 탈구</p> <p>8. 팔꿈치관절 내측 또는 외측 측부 인대 파열로 수술을 시행하지 않은 상해</p> <p>9. 노손목관절 탈구(손목뼈간관절 탈구, 먼쪽 노자관절 탈구를 포함한다)로 수술을 시행하지 않은 상해</p> <p>10. 손가락뼈 골절로 수술을 시행한 상해</p> <p>11. 손가락관절 탈구</p> <p>12. 무릎관절 측부인대 부분 파열로 수술을 시행하지 않은 상해</p> <p>13. 2개 이하의 발허리뼈 골절로 수술을 시행하지 않은 상해</p> <p>14. 발가락뼈 골절 또는 발가락관절 탈구로 수술을 시행한 상해</p> <p>15. 그 밖에 건열골절 등 제불완전골절</p> <p>16. 아킬레스건, 무릎인대, 넓적다리 사두건 또는 넓적다리 이두건 파열로 수술을 시행하지 않은 상해</p> <p>17. 손가락·발가락 평근힘줄 1개의 파열로 힘줄 봉합술을 시행한 상해</p>

		18. 팔다리의 주요 혈관손상으로 봉합술 혹은 이식술을 시행한 상해 19. 11치 이상 12치 이하의 치과보철을 필요로 하는 상해 20. 그 밖에 9급에 해당한다고 인정되는 상해
10급	가입 금액의 2%	1. 3cm 이상 얼굴 부위 찢김상처(열상) 2. 안검과 누소관 찢김상처로 봉합술과 누소관 재건술을 시행한 상해 3. 각막, 공막 등의 찢김상처로 일차 봉합술만 시행한 상해 4. 어깨관절부위의 회전근개 파열로 수술을 시행하지 않은 상해 5. 외상성 상부관절와순 파열 중 수술을 시행하지 않은 상해 6. 손발가락관절 골절 및 탈구로 수술을 시행하지 않은 상해 7. 다리 3대 관절의 혈관절증 8. 연부조직 또는 피부 결손으로 수술을 시행하지 않은 상해 9. 9치 이상 10치 이하의 치과보철을 필요로 하는 상해 10. 그 밖에 10급에 해당한다고 인정되는 상해
11급	가입 금액의 2%	1. 뇌진탕 2. 얼굴 부위의 코뼈 골절로 수술을 시행하지 않는 상해 3. 손가락뼈 골절 또는 손가락관절 탈구로 수술을 시행하지 않은 상해 4. 발가락뼈 골절 또는 발가락관절 탈구로 수술을 시행하지 않은 상해 5. 6치 이상 8치 이하의 치과보철을 필요로 하는 상해 6. 그 밖에 11급에 해당한다고 인정되는 상해
12급	가입 금액의 1%	1. 외상 후 급성 스트레스 장애 2. 3cm 미만 얼굴 부위 찢김상처 3. 척추 염좌 4. 팔다리 관절의 근육 또는 힘줄의 단순 염좌 5. 팔다리의 찢김상처로 창상 봉합술을 시행한 상해(길이에 관계없이 적용한다) 6. 팔다리 감각 신경 손상으로 수술을 시행하지 않은 상해 7. 4치 이상 5치 이하의 치과보철을 필요로 하는 상해 8. 그 밖에 12급에 해당한다고 인정되는 상해
13급	가입 금액의 1%	1. 결막의 찢김상처로 일차 봉합술을 시행한 상해 2. 단순 고막 파열 3. 흉부 타박상으로 갈비뼈 골절 없이 흉부의 동통을 동반한 상해

		4. 2치 이상 3치 이하의 치과보철을 필요로 하는 상해 5. 그 밖에 13급에 해당한다고 인정되는 상해
14급	가입 금액 의 1%	1. 방광, 요도, 고환, 음경, 신장, 간, 지라 등 내부장기 손상(장간막파열을 포함한다)으로 수술을 시행하지 않은 상해 2. 손발가락 관절 염좌 3. 팔다리의 단순 타박 4. 1치 이하의 치과보철을 필요로 하는 상해 5. 그 밖에 14급에 해당한다고 인정되는 상해

2. 영역별 세부지침

영역	내용
공통	<p>가. 2급부터 11급까지의 상해 내용 중 2가지 이상의 상해가 중복된 경우에는 가장 높은 등급에 해당하는 상해부터 하위 3등급(예: 상해내용이 2급에 해당하는 경우에는 5급까지) 사이의 상해가 중복된 경우에만 가장 높은 상해 내용의 등급보다 한 등급 높은 금액으로 배상(이하 "병급"이라 한다)한다.</p> <p>나. 일반 외상과 치과보철을 필요로 하는 상해가 중복된 경우에는 각각의 상해 등급별 금액을 배상하되, 그 합산액이 1급의 금액을 초과하지 않는 범위에서 배상한다.</p> <p>다. 1개의 상해에서 2개 이상의 상향 또는 하향 조정의 요인이 있을 때 등급 상향 또는 하향 조정은 1회만 큰 폭의 조정을 적용한다. 다만, 상향 조정 요인과 하향 조정 요인이 여러 개가 함께 있을 때에는 큰 폭의 상향 또는 큰 폭의 하향 조정 요인을 각각 선택하여 함께 반영한다.</p> <p>라. 재해 발생 시 만 13세 미만인 사람은 소아로 인정한다.</p> <p>마. 연부 조직에 손상이 심하여 유리 피판술, 유경 피판술, 원거리 피판술, 국소 피판술이나 피부 이식술을 시행할 경우 얼굴 부위는 1등급 상위 등급을 적용하고, 손 부위, 발 부위에 국한된 손상에 대해서는 한 등급 아래의 등급을 적용한다.</p>
머리	<p>가. "뇌손상"이란 국소성 뇌손상인 외상성 머리뼈안의 출혈(경막상·하 출혈, 뇌실 내 및 뇌실질 내 출혈, 거미막하 출혈 등을 말한다) 또는 경막하 수혈액낭종, 거미막 낭종, 머리뼈 골절(머리뼈 기저부 골절을 포함한다) 등과 미만성 축삭손상을 포함한 뇌 타박상을 말한다.</p> <p>나. 4급 이하(4급에서 14급까지를 말한다)에서 의식 외에 뇌신경 손상이나 국소성 신경학적 이상 소견이 있는 경우 한 등급을 상향 조정할 수 있다.</p> <p>다. 신경학적 증상은 글라스고우 혼수척도(Glasgow coma scale)로 구분하며, 고도는 8점 이하, 중등도는 9점 이상 12점 이하, 경도는 13점 이상 15점 이하를 말한다.</p> <p>라. 글라스고우 혼수척도는 진정치료 전에 평가하는 것을 원칙으로 한다.</p> <p>마. 글라스고우 혼수척도 평가 시 의식이 있는 상태에서 기관지 삽관이 필요한 경우는 제외한다.</p> <p>바. 의무기록 상 의식상태가 혼수(coma)와 반혼수(semicoma)는 고도, 혼미(stupor)는 중등도, 기면(drowsy)은 경도로 본다.</p> <p>사. 두피 타박상, 찢김상처(열창)는 14급으로 본다.</p> <p>아. 만성 경막하 혈종으로 수술을 시행한 경우에는 6급 2호를 적용한다.</p>

		<p>자. 외상 후 급성 스트레스 장애는 다른 진단이 전혀 없이 단독 부상 및 질병으로 외상 후 1개월 이내 발병된 경우에 적용한다.</p>
흉·복부		<p>심장타박(6급)의 경우, ①심전도에서 Tachyarrhythmia 또는 ST변화 또는 부정맥, ②심초음파에서 심장막액증가소견이 있거나 심장벽운동저하, ③심장 효소치증가(CPK-MB, and Troponin T)의 세가지 요구 충족 시 인정한다.</p>
척추		<p>가. 완전 마비는 근력등급 3 이하인 경우이며, 불완전 마비는 근력등급 4 인 경우로 정한다.</p> <p>나. 척추관 협착증이나 추간판 탈출증이 외상으로 증상이 발생한 경우나 악화된 경우는 9급으로 본다.</p> <p>다. 척추 손상으로 인하여 신경근증이나 감각이상을 호소하는 경우는 9급으로 본다.</p> <p>라. 마미증후군은 척추손상으로 본다.</p>
팔·다리	공통	<p>가. 2급부터 11급까지의 내용 중 팔다리 골절에서 별도로 상해 등급이 규정되지 않은 경우, 보존적 치료를 시행한 골절은 해당 등급에서 2급 낮은 등급을 적용하며, 도수 정복 및 경피적 핀고정술을 시행한 경우에는 해당 등급에서 1급 낮은 등급을 적용한다.</p> <p>나. 2급부터 11급까지의 상해 내용 중 개방성 골절 또는 탈구에서 거스틸로 2형 이상(개방창의 길이가 1cm 이상인 경우를 말한다)의 개방성 골절 또는 탈구에서만 1등급 상위 등급을 적용한다.</p> <p>다. 2급부터 11급까지의 상해 내용 중 "수술적 치료를 시행하지 않은"이라고 명확하게 기록되지 않은 각 등급 손상 내용은 수술적 치료를 시행한 경우를 말하며, 보존적 치료를 시행한 경우가 따로 명시되지 않은 경우는 두 등급 하향 조정함을 원칙으로 한다.</p> <p>라. 양측 또는 단측을 별도로 규정한 경우에는 병합하지 않으나, 별도 규정이 없는 양측 손상인 경우에는 병합한다.</p> <p>마. 골절에 주요 말초신경의 손상 동반 시 해당 골절보다 1등급 상위 등급을 적용한다.</p> <p>바. 재접합술을 시행한 절단소실의 경우 해당부위의 절단보다 2급 높은 등급을 적용한다.</p> <p>사. 아절단은 완전 절단에 준한다.</p> <p>아. 관절 분리절단의 경우는 상위부 절단으로 본다.</p> <p>자. 골절 치료로 인공관절 치환술 시행할 경우 해당부위의 골절과 동일한 등급으로 본다.</p> <p>차. 팔다리 근육 또는 힘줄의 부분 파열로 보존적으로 치료한 경우 근육 또는 힘줄의 단순 염좌(12급)로 본다.</p> <p>카. 팔다리 관절의 인공관절 치환 후 재치환 시 해당 부위 골절보다 1등급 높은 등급을 적용한다.</p> <p>타. 보존적으로 치료한 팔다리 주요관절 골절 및 탈구는 해당관절의 골절</p>

		<p>및 탈구보다 3등급 낮은 등급을 적용한다.</p> <p>파. 수술을 시행한 팔다리 주요 관절 탈구는 해당 관절의 보존적으로 치료한 탈구보다 2등급 높은 등급을 적용한다.</p> <p>하. 동일 관절 혹은 동일 골의 손상은 병합하지 않으며 상위 등급을 적용한다</p> <p>거. 분쇄 골절을 형성하는 골절선은 선상(선모양) 골절이 아닌 골절선으로 판단한다.</p> <p>너. 손발가락 절단 시 절단부위에 따른 차이는 두지 않는다.</p> <p>더. "근육(근), 힘줄(건), 인대 파열"이란 완전 파열을 말하며, 부분 파열은 수술을 시행한 경우에 완전 파열로 본다.</p> <p>러. 팔다리뼈 골절 중 상해등급에서 별도로 명시하지 않은 팔다리뼈 골절(견열골절을 포함한다)은 제불완전골절로 본다. 다만, 개방정복(피부와 근육 절개 후 골절된 뼈를 바로잡는 시술을 말한다)을 시행한 경우는 해당 부위 골절 항에 적용한다.</p> <p>머. 팔다리뼈 골절 시 시행한 외고정술도 수술을 한 것으로 본다.</p> <p>버. 소아의 경우, 성인의 동일 부위 골절보다 1급 낮게 적용한다. 다만, 성장판 손상이 동반된 경우와 연부조직 손상은 성인과 동일한 등급을 적용한다.</p> <p>서. 주요 동맥 또는 정맥 파열로 봉합술을 시행한 상해의 경우, 주요 동맥 또는 정맥이란 수술을 통한 혈행의 확보가 의학적으로 필요한 경우를 말하며, "다발성 혈관 손상"이란 2개 부위 이상의 주요 동맥 또는 정맥의 손상을 말한다.</p>
		<p>가. 상부관절순 파열은 외상성 파열만 인정한다.</p> <p>나. 회전근개 파열 개수에 따른 차등을 두지 않는다.</p>
	팔	<p>다. 6급의 어깨관절 탈구에서 재발성 탈구를 초래할 수 있는 해부학적 병변이 동시 확인된 경우는 수술 여부에 상관없이 6급을 적용한다.</p> <p>라. 견봉 쇄골간 관절 탈구, 관절낭 또는 견봉 쇄골간 인대 파열은 견봉 쇄골인대 및 오구 쇄골인대의 완전 파열에 포함되고, 견봉 쇄골인대 및 오구 쇄골인대의 완전 파열로 수술한 경우 7급을 적용하며, 부분 파열로 보존적 치료를 시행한 경우 9급을 적용하고, 단순 염좌의 경우 12급을 적용한다.</p>
	다리	<p>가. 양측 두덩뼈가지(치골지) 골절, 두덩뼈(치골) 위아래 가지 골절 등에서는 병급하지 않는다.</p> <p>나. 엉치뼈 골절, 꼬리뼈 골절은 골반뼈 골절로 본다.</p> <p>다. 무릎관절 십자인대 파열은 전후방 십자인대의 동시 파열이 별도로 규정되어 있으므로 병급하지 않으나 내외측 측부인대 동시 파열, 십자인대와 측부인대 파열, 반월상 연골판 파열 등은 병급한다.</p>

	<p>라. 후경골건 및 전경골건 파열은 발목관절 측부인대 파열로 수술을 시행한 경우의 등급으로 본다.</p> <p>마. 넓적다리뼈 또는 정강이뼈·종아리뼈의 건열성 골절의 경우, 동일 관절의 인대 손상에 대하여 수술적 치료를 시행한 경우는 인대 손상 등급으로 본다.</p> <p>바. 정강이뼈 후과의 단독 골절 시 발목관절 내과 또는 외과의 골절로 본다.</p> <p>사. 엉덩관절이란 넓적다리뼈머리와 골반뼈의 비구를 포함하며, "골절 탈구"란 골절과 동시에 관절의 탈구가 발생한 상태를 말한다.</p> <p>아. 불안정성 골반 골절은 골반고리를 이루는 골간의 골절 탈구를 포함한다.</p> <p>자. "다리의 3대 관절"이란 엉덩관절, 무릎관절, 발목관절을 말한다.</p> <p>차. 무릎관절의 전방 또는 후방 십자인대의 파열은 완전파열(또는 이에 준하는 파열)로 인대 복원수술을 시행한 파열에 적용한다.</p> <p>카. 골반고리가 안정적인 골반뼈의 수술을 시행한 골절은 두덩뼈 골절로 수술한 경우 등을 포함한다.</p>
--	--

【별표4】 보험금을 지급할 때의 적립이율 계산

기 간	지 급 이 자
지급기일의 다음날부터 30일 이내 기간	보험계약대출이율
지급기일의 31일 이후부터 60일 이내 기간	보험계약대출이율+가산이율(4.0%)
지급기일의 61일 이후부터 90일 이내 기간	보험계약대출이율+가산이율(6.0%)
지급기일의 91일 이후 기간	보험계약대출이율+가산이율(8.0%)

주1) 보험계약대출이율은 보험개발원이 공시하는 보험계약대출이율을 적용합니다.

주2) 지급이자의 계산은 연단위 복리로 계산합니다.

주3) 가산이율 적용 시 이 계약에서 정한 보통약관 제9조(보험금의 지급절차) 제2항 각 호의 어느 하나에 해당되는 사유로 지연된 경우에는 해당기간에 대하여 가산이율을 적용하지 않습니다.

주4) 가산이율 적용 시 금융위원회 또는 금융감독원이 정당한 사유로 인정하는 경우에는 해당 기간에 대하여 가산이율을 적용하지 않습니다.

【부록】 약관에서 인용된 법·규정

※ 약관에서 인용된 법령조항이 개정 또는 폐지가 된 경우에는 변경된 내용을 따릅니다.

※ 약관에서 인용된 법·규정은 2023년 12월 기준으로 작성되었습니다.

[법규1] 전자서명법

내용
제2조(정의) 이 법에서 사용하는 용어의 뜻은 다음과 같다. <ol style="list-style-type: none">1. (생 략)2. "전자서명"이란 다음 각 목의 사항을 나타내는 데 이용하기 위하여 전자문서에 첨부되거나 논리적으로 결합된 전자적 형태의 정보를 말한다.<ol style="list-style-type: none">가. 서명자의 신원나. 서명자가 해당 전자문서에 서명하였다는 사실3. ~ 10. (생 략)

[법규2] 상법 시행령

내용
제44조의2(타인의 생명보험) 법 제731조제1항에 따른 본인 확인 및 위조·변조 방지에 대한 신뢰성을 갖춘 전자문서는 다음 각 호의 요건을 모두 갖춘 전자문서로 한다. <ol style="list-style-type: none">1. 전자문서에 보험금 지급사유, 보험금액, 보험계약자와 보험수익자의 신원, 보험기간이 적혀 있을 것2. 전자문서에 법 제731조제1항에 따른 전자서명(이하 "전자서명"이라 한다)을 하기 전에 전자서명을 할 사람을 직접 만나서 전자서명을 하는 사람이 보험계약에 동의하는 본인임을 확인하는 절차를 거쳐 작성될 것3. 전자문서에 전자서명을 한 후에 그 전자서명을 한 사람이 보험계약에 동의한 본인임을 확인할 수 있도록 지문정보를 이용하는 등 법무부장관이 고시하는 요건을 갖추어 작성될 것4. 전자문서 및 전자서명의 위조·변조 여부를 확인할 수 있을 것

[법규3] 상법

내용
제651조(고지의무위반으로 인한 계약해지) 보험계약당시에 보험계약자 또는 피보험자가 고의 또는 중대한 과실로 인하여 중요한 사항을 고지하지 아니하거나 부실의 고지를 한 때에는 보험자는 그 사실을 안 날로부터 1월내에, 계약을 체결한 날로부터 3년내에 한하여 계약을 해지할 수 있다. 그러나 보험자가 계약당시에 그 사실을 알았거나 중대한 과실로 인하여 알지 못한 때에는 그러하지 아니하다.

제657조(보험사고발생의 통지의무)

- ① 보험계약자 또는 피보험자나 보험수익자는 보험사고의 발생을 안 때에는 지체없이 보험자에게 그 통지를 발송하여야 한다.
- ② 보험계약자 또는 피보험자나 보험수익자가 제1항의 통지의무를 해태함으로써 인하여 손해가 증가된 때에는 보험자는 그 증가된 손해를 보상할 책임이 없다.

제732조(15세미만자등에 대한 계약의 금지)

15세미만자, 심신상실자 또는 심신박약자의 사망을 보험사고로 한 보험계약은 무효로 한다. 다만, 심신박약자가 보험계약을 체결하거나 제735조의3에 따른 단체보험의 피보험자가 될 때에 의사능력이 있는 경우에는 그러하지 아니하다.

[법규4] 의료법

내용**제3조(의료기관)**

- ① 이 법에서 "의료기관"이란 의료인이 공중(公衆) 또는 특정 다수인을 위하여 의료·조산의 업(이하 "의료업"이라 한다)을 하는 곳을 말한다.
- ② 의료기관은 다음 각 호와 같이 구분한다.
 - 1. 의원급 의료기관: 의사, 치과의사 또는 한의사가 주로 외래환자를 대상으로 각각 그 의료행위를 하는 의료기관으로서 그 종류는 다음 각 목과 같다.
 - 가. 의원
 - 나. 치과의원
 - 다. 한의원
 - 2. 조산원: 조산사가 조산과 임신부 및 신생아를 대상으로 보건활동과 교육·상담을 하는 의료기관을 말한다.
 - 3. 병원급 의료기관: 의사, 치과의사 또는 한의사가 주로 입원환자를 대상으로 의료행위를 하는 의료기관으로서 그 종류는 다음 각 목과 같다.
 - 가. 병원
 - 나. 치과병원
 - 다. 한방병원
 - 라. 요양병원(「장애인복지법」 제58조제1항 제4호에 따른 의료재활시설로서 제3조의2의 요건을 갖춘 의료기관을 포함한다. 이하 같다)
 - 마. 정신병원
 - 바. 종합병원
- ③ 보건복지부장관은 보건의료정책에 필요하다고 인정하는 경우에는 제2항제1호부터 제3호까지의 규정에 따른 의료기관의 종류별 표준업무를 정하여 고시할 수 있다.

제3조의3(종합병원)

- ① 종합병원은 다음 각 호의 요건을 갖추어야 한다.
 - 1. 100개 이상의 병상을 갖추는 것
 - 2. 100병상 이상 300병상 이하인 경우에는 내과·외과·소아청소년과·산부인과 중 3개 진료과목, 영상의학과, 마취통증의학과와 진단검사의학과 또는 병리과를 포함한 7개 이상의 진료과목을 갖추고 각 진료과목마다 전속하는 전문의를 둘 것
-

-
3. 300병상을 초과하는 경우에는 내과, 외과, 소아청소년과, 산부인과, 영상의학과, 마취통증의학과, 진단검사의학과 또는 병리과, 정신건강의학과 및 치과를 포함한 9개 이상의 진료과목을 갖추고 각 진료과목마다 전속하는 전문의를 둘 것
- ② 종합병원은 제1항제2호 또는 제3호에 따른 진료과목(이하 이 항에서 "필수진료과목"이라 한다) 외에 필요하면 추가로 진료과목을 설치·운영할 수 있다. 이 경우 필수진료과목 외의 진료과목에 대하여는 해당 의료기관에 전속하지 아니한 전문의를 둘 수 있다.

제3조의4(상급종합병원 지정)

- ① 보건복지부장관은 다음 각 호의 요건을 갖춘 종합병원 중에서 중증질환에 대하여 난이도가 높은 의료행위를 전문적으로 하는 종합병원을 상급종합병원으로 지정할 수 있다.
1. 보건복지부령으로 정하는 20개 이상의 진료과목을 갖추고 각 진료과목마다 전속하는 전문의를 둘 것
 2. 제77조제1항에 따라 전문의가 되려는 자를 수련시키는 기관일 것
 3. 보건복지부령으로 정하는 인력·시설·장비 등을 갖추 것
 4. 질병군별(疾病群別) 환자구성 비율이 보건복지부령으로 정하는 기준에 해당할 것
- ② 보건복지부장관은 제1항에 따른 지정을 하는 경우 제1항 각 호의 사항 및 전문성 등에 대하여 평가를 실시하여야 한다.
- ③ 보건복지부장관은 제1항에 따라 상급종합병원으로 지정받은 종합병원에 대하여 3년마다 제2항에 따른 평가를 실시하여 재지정하거나 지정을 취소할 수 있다.
- ④ 보건복지부장관은 제2항 및 제3항에 따른 평가업무를 관계 전문기관 또는 단체에 위탁할 수 있다.
- ⑤ 상급종합병원 지정·재지정의 기준·절차 및 평가업무를의 위탁 절차 등에 관하여 필요한 사항은 보건복지부령으로 정한다.

제4조의2(간호·간병통합서비스 제공 등)

- ① 간호·간병통합서비스란 보건복지부령으로 정하는 입원 환자를 대상으로 보호자 등이 상주하지 아니하고 간호사, 제80조에 따른 간호조무사 및 그 밖에 간병지원인력(이하 이 조에서 "간호·간병통합서비스 제공인력"이라 한다)에 의하여 포괄적으로 제공되는 입원서비스를 말한다.
- ② 보건복지부령으로 정하는 병원급 의료기관은 간호·간병통합서비스를 제공할 수 있도록 노력하여야 한다.
- ③ 제2항에 따라 간호·간병통합서비스를 제공하는 병원급 의료기관(이하 이 조에서 "간호·간병통합서비스 제공기관"이라 한다)은 보건복지부령으로 정하는 인력, 시설, 운영 등의 기준을 준수하여야 한다.
- ④ 「공공보건의료에 관한 법률」 제2조제3호에 따른 공공보건의료기관 중 보건복지부령으로 정하는 병원급 의료기관은 간호·간병통합서비스를 제공하여야 한다. 이 경우 국가 및 지방자치단체는 필요한 비용의 전부 또는 일부를 지원할 수 있다.
- ⑤ 간호·간병통합서비스 제공기관은 보호자 등의 입원실 내 상주를 제한하고 환자 병문안에 관한 기준을 마련하는 등 안전관리를 위하여 노력하여야 한다.
- ⑥ 간호·간병통합서비스 제공기관은 간호·간병통합서비스 제공인력의 근무환경 및 처우 개선을 위하여 필요한 지원을 하여야 한다.
-

-
- ⑦ 국가 및 지방자치단체는 간호·간병통합서비스의 제공·확대, 간호·간병통합서비스 제공인력의 원활한 수급 및 근무환경 개선을 위하여 필요한 시책을 수립하고 그에 따른 지원을 하여야 한다.

제5조(의사·치과의사 및 한의사 면허)

- ① 의사·치과의사 또는 한의사가 되려는 자는 다음 각 호의 어느 하나에 해당하는 자격을 가진 자로서 제9조에 따른 의사·치과의사 또는 한의사 국가시험에 합격한 후 보건복지부장관의 면허를 받아야 한다.
1. 「고등교육법」 제11조의2에 따른 인정기관(이하 “평가인증기구”라 한다)의 인증(이하 “평가인증기구의 인증”이라 한다)을 받은 의학·치의학 또는 한의학을 전공하는 대학을 졸업하고 의학사·치의학사 또는 한의학사 학위를 받은 자
 2. 평가인증기구의 인증을 받은 의학·치의학 또는 한의학을 전공하는 전문대학원을 졸업하고 석사학위 또는 박사학위를 받은 자
 3. 외국의 제1호나 제2호에 해당하는 학교(보건복지부장관이 정하여 고시하는 인정기준에 해당하는 학교를 말한다)를 졸업하고 외국의 의사·치과의사 또는 한의사 면허를 받은 자로서 제9조에 따른 예비시험에 합격한 자
- ② 평가인증기구의 인증을 받은 의학·치의학 또는 한의학을 전공하는 대학 또는 전문대학원을 6개월 이내에 졸업하고 해당 학위를 받을 것으로 예정된 자는 제1항제1호 및 제2호의 자격을 가진 자로 본다. 다만, 그 졸업예정시기에 졸업하고 해당 학위를 받아야 면허를 받을 수 있다.
- ③ 제1항에도 불구하고 입학 당시 평가인증기구의 인증을 받은 의학·치의학 또는 한의학을 전공하는 대학 또는 전문대학원에 입학한 사람으로서 그 대학 또는 전문대학원을 졸업하고 해당 학위를 받은 사람은 같은 항 제1호 및 제2호의 자격을 가진 사람으로 본다.

제54조(신의료기술평가위원회의 설치 등)

- ① 보건복지부장관은 신의료기술평가에 관한 사항을 심의하기 위하여 보건복지부에 신의료기술평가위원회(이하 “위원회”라 한다)를 둔다.
- ② 위원회는 위원장 1명을 포함하여 20명 이내의 위원으로 구성한다.
- ③ 위원은 다음 각 호의 자 중에서 보건복지부장관이 위촉하거나 임명한다. 다만, 위원장은 제1호 또는 제2호의 자 중에서 임명한다.
1. 제28조제1항에 따른 의사회·치과의사회·한의사회에서 각각 추천하는 자
 2. 보건의료에 관한 학식이 풍부한 자
 3. 소비자단체에서 추천하는 자
 4. 변호사의 자격을 가진 자로서 보건의료와 관련된 업무에 5년 이상 종사한 경력이 있는 자
 5. 보건의료정책 관련 업무를 담당하고 있는 보건복지부 소속 5급 이상의 공무원
- ④ 위원장과 위원의 임기는 3년으로 하되, 연임할 수 있다. 다만, 제3항제5호에 따른 공무원의 경우에는 재임기간으로 한다.
- ⑤ 위원의 자리가 빈 때에는 새로 위원을 임명하고, 새로 임명된 위원의 임기는 임명된 날부터 기산한다.
- ⑥ 위원회의 심의사항을 전문적으로 검토하기 위하여 위원회에 분야별 전문평가위원회를 둔다.
-

-
- ⑦ 그 밖에 위원회·전문평가위원회의 구성 및 운영 등에 필요한 사항은 보건복지부령으로 정한다.
-

[법규5] 민법

내용

제27조(실종의 신고)

- ① 부재자의 생사가 5년간 분명하지 아니한 때에는 법원은 이해관계인이나 검사의 청구에 의하여 실종선고를 하여야 한다.
- ② 전지에 임한 자, 침몰한 선박 중에 있던 자, 추락한 항공기 중에 있던 자 기타 사망의 원인이 될 위난을 당한 자의 생사가 전쟁종지후 또는 선박의 침몰, 항공기의 추락 기타 위난이 종료한 후 1년간 분명하지 아니한 때에도 제1항과 같다.

제777조(친족의 범위)

친족관계로 인한 법률상 효력은 이 법 또는 다른 법률에 특별한 규정이 없는 한 다음 각 호에 해당하는 자에 미친다.

1. 8촌 이내의 혈족
2. 4촌 이내의 인척
3. 배우자

제1000조(상속의 순위)

- ① 상속에 있어서는 다음 순위로 상속인이 된다.
 1. 피상속인의 직계비속
 2. 피상속인의 직계존속
 3. 피상속인의 형제자매
 4. 피상속인의 4촌 이내의 방계혈족
- ② 전항의 경우에 동순위의 상속인이 수인인 때에는 최근친을 선순위로 하고 동친등의 상속인이 수인인 때에는 공동상속인이 된다.
- ③ 태아는 상속순위에 관하여는 이미 출생한 것으로 본다.

제1001조(대습상속)

전조제1항제1호와 제3호의 규정에 의하여 상속인이 될 직계비속 또는 형제자매가 상속개시전에 사망하거나 결격자가 된 경우에 그 직계비속이 있는 때에는 그 직계비속이 사망하거나 결격된 자의 순위에 갈음하여 상속인이 된다.

제1003조(배우자의 상속순위)

- ① 피상속인의 배우자는 제1000조제1항제1호와 제2호의 규정에 의한 상속인이 있는 경우에는 그 상속인과 동순위로 공동상속인이 되고 그 상속인이 없는 때에는 단독상속인이 된다.
 - ② 제1001조의 경우에 상속개시전에 사망 또는 결격된 자의 배우자는 동조의 규정에 의한 상속인과 동순위로 공동상속인이 되고 그 상속인이 없는 때에는 단독상속인이 된다.
-

제1004조(상속인의 결격사유)

다음 각 호의 어느 하나에 해당하는 자는 상속인이 되지 못한다.

1. 고의로 직계존속, 피상속인, 그 배우자 또는 상속의 선순위나 동순위에 있는 자를 살해하거나 살해하려한 자
 2. 고의로 직계존속, 피상속인과 그 배우자에게 상해를 가하여 사망에 이르게 한 자
 3. 사기 또는 강박으로 피상속인의 상속에 관한 유언 또는 유언의 철회를 방해한 자
 4. 사기 또는 강박으로 피상속인의 상속에 관한 유언을 하게 한 자
 5. 피상속인의 상속에 관한 유언서를 위조·변조·파기 또는 은닉한 자
-

[법규6] 금융소비자 보호에 관한 법률(약칭: 금융소비자보호법)

내용

제2조(정의)

이 법에서 사용하는 용어의 뜻은 다음과 같다.

1. ~ 8. (생략)
9. "전문금융소비자"란 금융상품에 관한 전문성 또는 소유자산규모 등에 비추어 금융상품 계약에 따른 위험감수능력이 있는 금융소비자로서 다음 각 목의 어느 하나에 해당하는 자를 말한다. 다만, 전문금융소비자 중 대통령령으로 정하는 자가 일반금융소비자와 같은 대우를 받겠다는 의사를 금융상품판매업자 또는 금융상품자문업자(이하 "금융상품판매업자등"이라 한다)에게 서면으로 통지하는 경우 금융상품판매업자등은 정당한 사유가 있는 경우를 제외하고는 이에 동의하여야 하며, 금융상품판매업자등이 동의한 경우에는 해당 금융소비자는 일반금융소비자로 본다.
 - 가. 국가
 - 나. 「한국은행법」에 따른 한국은행
 - 다. 대통령령으로 정하는 금융회사
 - 라. 「자본시장과 금융투자업에 관한 법률」 제9조제15항제3호에 따른 주권상장법인(투자성 상품 중 대통령령으로 정하는 금융상품계약체결등을 할 때에는 전문금융소비자와 같은 대우를 받겠다는 의사를 금융상품판매업자등에게 서면으로 통지하는 경우만 해당한다)
 - 마. 그 밖에 금융상품의 유형별로 대통령령으로 정하는 자
10. (생략)

제42조(소액분쟁사건에 관한 특례)

조정대상기관은 다음 각 호의 요건 모두를 충족하는 분쟁사건(이하 "소액분쟁사건"이라 한다)에 대하여 조정절차가 개시된 경우에는 제36조제6항에 따라 조정안을 제시받기 전에는 소를 제기할 수 없다. 다만, 제36조제3항에 따라 서면통지를 받거나 제36조제5항에서 정한 기간 내에 조정안을 제시받지 못한 경우에는 그러하지 아니하다.

1. 일반금융소비자가 신청한 사건일 것
2. 조정을 통하여 주장하는 권리나 이익의 가액이 2천만원 이내에서 대통령령으로 정하는 금액 이하일 것

제47조(위법계약의 해지)

① 금융소비자는 금융상품판매업자등이 제17조제3항, 제18조제2항, 제19조제1항·제3항,

제20조제1항 또는 제21조를 위반하여 대통령령으로 정하는 금융상품에 관한 계약을 체결한 경우 5년 이내의 대통령령으로 정하는 기간 내에 서면등으로 해당 계약의 해지를 요구할 수 있다. 이 경우 금융상품판매업자들은 해지를 요구받은 날부터 10일 이내에 금융소비자에게 수락여부를 통지하여야 하며, 거절할 때에는 거절사유를 함께 통지하여야 한다.

- ② 금융소비자는 금융상품판매업자들이 정당한 사유 없이 제1항의 요구를 따르지 않는 경우 해당 계약을 해지할 수 있다.
 - ③ 제1항 및 제2항에 따라 계약이 해지된 경우 금융상품판매업자들은 수수료, 위약금 등 계약의 해지와 관련된 비용을 요구할 수 없다.
 - ④ 제1항부터 제3항까지의 규정에 따른 계약의 해지요구권의 행사요건, 행사범위 및 정당한 사유 등과 관련하여 필요한 사항은 대통령령으로 정한다.
-

[법규기] 보험업법 시행령

내용

제42조의2(설명의무의 중요 사항 등)

- ① 삭제 <2021. 3. 23.>
 - ② 삭제 <2021. 3. 23.>
 - ③ 보험회사는 법 제95조의2제3항 본문 및 제4항에 따라 다음 각 호의 단계에서 중요 사항을 항목별로 일반보험계약자에게 설명해야 한다. 다만, 제1호에 따른 보험계약 체결 단계(마목에 따른 보험계약 승낙 거절 시 거절사유로 한정한다), 제2호에 따른 보험금 청구 단계 또는 제3호에 따른 보험금 심사·지급 단계의 경우 일반보험계약자가 계약 체결 전에 또는 보험금 청구권자가 보험금 청구 단계에서 동의한 경우에 한정하여 서면, 문자메시지, 전자우편 또는 팩스 등으로 중요 사항을 통보하는 것으로 이를 대신할 수 있다.
 - 1. 보험계약 체결 단계
 - 가. 보험의 모집에 종사하는 자의 성명, 연락처 및 소속
 - 나. 보험의 모집에 종사하는 자가 보험회사를 위하여 보험계약의 체결을 대리할 수 있는지 여부
 - 다. 보험의 모집에 종사하는 자가 보험료나 고지의무사항을 보험회사를 대신하여 수령할 수 있는지 여부
 - 라. 보험계약의 승낙절차
 - 마. 보험계약 승낙거절 시 거절 사유
 - 바. 「상법」 제638조의3제2항에 따라 3개월 이내에 해당 보험계약을 취소할 수 있다는 사실 및 그 취소 절차·방법
 - 사. 그 밖에 일반보험계약자가 보험계약 체결 단계에서 설명받아야 하는 사항으로서 금융위원회가 정하여 고시하는 사항
 - 2. 보험금 청구 단계
 - 가. 담당 부서, 연락처 및 보험금 청구에 필요한 서류
 - 나. 보험금 심사 절차, 예상 심사기간 및 예상 지급일
 - 다. 일반보험계약자가 보험사고 조사 및 손해사정에 관하여 설명받아야 하는 사항으로서 금융위원회가 정하여 고시하는 사항
 - 라. 그 밖에 일반보험계약자가 보험금 청구 단계에서 설명받아야 하는 사항으로
-

서 금융위원회가 정하여 고시하는 사항

3. 보험금 심사·지급 단계

가. 보험금 지급일 등 지급절차

나. 보험금 지급 내역

다. 보험금 심사 지연 시 지연 사유 및 예상 지급일

라. 보험금을 감액하여 지급하거나 지급하지 아니하는 경우에는 그 사유

마. 그 밖에 일반보험계약자가 보험금 심사·지급 단계에서 설명받아야 하는 사항으로서 금융위원회가 정하여 고시하는 사항

④ 삭제 <2016. 4. 1.>

⑤ 제3항과 관련하여 필요한 세부 사항은 금융위원회가 정하여 고시한다.

[법규8] 호스피스·완화의료 및 임종과정에 있는 환자의 연명의료결정에 관한 법률

내용

제2조(정의)

이 법에서 사용하는 용어의 뜻은 다음과 같다.

1. “임종과정”이란 회생의 가능성이 없고, 치료에도 불구하고 회복되지 아니하며, 급속도로 증상이 악화되어 사망에 임박한 상태를 말한다.
 2. “임종과정에 있는 환자”란 제16조에 따라 담당의사와 해당 분야의 전문의 1명으로부터 임종과정에 있다는 의학적 판단을 받은 자를 말한다.
 3. “말기환자(末期患者)”란 적극적인 치료에도 불구하고 근원적인 회복의 가능성이 없고 점차 증상이 악화되어 보건복지부령으로 정하는 절차와 기준에 따라 담당의사와 해당 분야의 전문의 1명으로부터 수개월 이내에 사망할 것으로 예상되는 진단을 받은 환자를 말한다.
 4. “연명의료”란 임종과정에 있는 환자에게 하는 심폐소생술, 혈액 투석, 항암제 투여, 인공호흡기 착용 및 그 밖에 대통령령으로 정하는 의학적 시술로서 치료효과 없이 임종과정의 기간만을 연장하는 것을 말한다.
 5. “연명의료중단등결정”이란 임종과정에 있는 환자에 대한 연명의료를 시행하지 아니하거나 중단하기로 하는 결정을 말한다.
 6. “호스피스·완화의료”(이하 “호스피스”라 한다)란 다음 각 목의 어느 하나에 해당하는 질환으로 말기환자로 진단을 받은 환자 또는 임종과정에 있는 환자(이하 “호스피스대상환자”라 한다)와 그 가족에게 통증과 증상의 완화 등을 포함한 신체적, 심리사회적, 영적 영역에 대한 종합적인 평가와 치료를 목적으로 하는 의료를 말한다.
 - 가. 암
 - 나. 후천성면역결핍증
 - 다. 만성 폐쇄성 호흡기질환
 - 라. 만성 간경화
 - 마. 그 밖에 보건복지부령으로 정하는 질환
 7. “담당의사”란 「의료법」에 따른 의사로서 말기환자 또는 임종과정에 있는 환자(이하 “말기환자등”이라 한다)를 직접 진료하는 의사를 말한다.
 8. “연명의료계획서”란 말기환자등의 의사에 따라 담당의사가 환자에 대한 연명의료중단등결정 및 호스피스에 관한 사항을 계획하여 문서(전자문서를 포함한다)로 작성한 것을 말한다.
-

-
9. “사전연명의료의향서”란 19세 이상인 사람이 자신의 연명의료중단등결정 및 호스피스에 관한 의사를 직접 문서(전자문서를 포함한다)로 작성한 것을 말한다.

제37조(보험 등의 불이익 금지)

이 법에 따른 연명의료중단등결정 및 그 이행으로 사망한 사람과 보험금수령인 또는 연금수급자를 보험금 또는 연금급여 지급 시 불리하게 대우하여서는 아니 된다.

[법규9] 국민건강보험법

내용

제41조(요양급여)

- ① 가입자와 피부양자의 질병, 부상, 출산 등에 대하여 다음 각 호의 요양급여를 실시한다.
 1. 진찰·검사
 2. 약제(藥劑)·치료재료의 지급
 3. 처치·수술 및 그 밖의 치료
 4. 예방·재활
 5. 입원
 6. 간호
 7. 이송(移送)
- ② 제1항에 따른 요양급여(이하 ‘요양급여’라 한다)의 범위(이하 ‘요양급여대상’이라 한다)는 다음 각 호와 같다.
 1. 제1항 각 호의 요양급여(제1항제2호의 약제는 제외한다): 제4항에 따라 보건복지부장관이 비급여대상으로 정한 것을 제외한 일체의 것
 2. 제1항제2호의 약제: 제41조의3에 따라 요양급여대상으로 보건복지부장관이 결정하여 고시한 것
- ③ 요양급여의 방법·절차·범위·상한 등의 기준은 보건복지부령으로 정한다.
- ④ 보건복지부장관은 제3항에 따라 요양급여의 기준을 정할 때 업무나 일상생활에 지장이 없는 질환에 대한 치료 등 보건복지부령으로 정하는 사항은 요양급여대상에서 제외되는 사항(이하 ‘비급여대상’이라 한다)으로 정할 수 있다.

제42조(요양기관)

- ① 요양급여(간호와 이송은 제외한다)는 다음 각 호의 요양기관에서 실시한다. 이 경우 보건복지부장관은 공익이나 국가정책에 비추어 요양기관으로 적합하지 아니한 대통령령으로 정하는 의료기관 등은 요양기관에서 제외할 수 있다.
 1. 「의료법」에 따라 개설된 의료기관
 2. 「약사법」에 따라 등록된 약국
 3. 「약사법」 제91조에 따라 설립된 한국희귀·필수의약품센터
 4. 「지역보건법」에 따른 보건소·보건의료원 및 보건지소
 5. 「농어촌 등 보건의료를 위한 특별조치법」에 따라 설치된 보건진료소
 - ② 보건복지부장관은 효율적인 요양급여를 위하여 필요하면 보건복지부령으로 정하는 바에 따라 시설·장비·인력 및 진료과목 등 보건복지부령으로 정하는 기준에 해당하는 요양기관을 전문요양기관으로 인정할 수 있다. 이 경우 해당 전문요양기관에 인
-

정서를 발급하여야 한다.

- ③ 보건복지부장관은 제2항에 따라 인정받은 요양기관이 다음 각 호의 어느 하나에 해당하는 경우에는 그 인정을 취소한다.
 - 1. 제2항 전단에 따른 인정기준에 미달하게 된 경우
 - 2. 제2항 후단에 따라 발급받은 인정서를 반납한 경우
 - ④ 제2항에 따라 전문요양기관으로 인정된 요양기관 또는 「의료법」 제3조의4에 따른 상급종합병원에 대하여는 제41조제3항에 따른 요양급여의 절차 및 제45조에 따른 요양급여비용을 다른 요양기관과 달리 할 수 있다.
 - ⑤ 제1항·제2항 및 제4항에 따른 요양기관은 정당한 이유 없이 요양급여를 거부하지 못한다.
-

[법규10] 국민건강보험 요양급여의 기준에 관한 규칙

내용

제5조의2(중증질환심의위원회)

- ① 중증환자에게 처방·투여되는 약제에 대한 요양급여 적용기준 및 방법에 대하여 심의 하기 위하여 건강보험심사평가원에 중증질환심의위원회를 둔다.
- ② 중증질환심의위원회는 보건의료분야에 관한 학식과 경험이 풍부한 45인 이내의 위원으로 구성하되, 중증질환심의위원회의 구성 및 운영 등에 관하여 필요한 사항은 건강보험심사평가원의 정관으로 정한다.

제9조(비급여대상)

- ① 법 제41조 제4항에 따라 요양급여의 대상에서 제외되는 사항(이하 “비급여대상”이라 한다)은 별표 2와 같다.
- ② 삭제 <2001.12.31.>

[별표2] 비급여대상(제9조제1항관련)

- 1. 다음 각목의 질환으로서 업무 또는 일상생활에 지장이 없는 경우에 실시 또는 사용되는 행위·약제 및 치료재료
 - 가. 단순한 피로 또는 권태
 - 나. 주근깨·다모(多毛)·무모(無毛)·백모증(白毛症)·탈기코(주사비)·점(모반)·사마귀·여드름·노화현상으로 인한 탈모 등 피부질환
 - 다. 발기부전(impotence)·불감증 또는 생식기 선천성기형 등의 비뇨생식기 질환
 - 라. 단순 코골음
 - 마. 질병을 동반하지 아니한 단순포경(phimosis)
 - 바. 검열반 등 안과질환
 - 사. 기타 가목 내지 바목에 상당하는 질환으로서 보건복지부장관이 정하여 고시하는 질환
 - 2. 다음 각목의 진료로서 신체의 필수 기능개선 목적이 아닌 경우에 실시 또는 사용되는 행위·약제 및 치료재료
 - 가. 쌍꺼풀수술(이중검수술), 코성형수술(용비술), 유방확대·축소술, 지방흡입술, 주름살 제거술 등 미용목적의 성형수술과 그로 인한 후유증치료
 - 나. 사시교정, 안와격리증의 교정 등 시각계 수술로써 시력개선의 목적이 아닌 외모개
-

선 목적의 수술

- 다. 치과교정. 다만, 선천성 기형으로 저하된 씹는 기능 및 발음 기능을 개선하기 위한 치과교정으로서 보건복지부장관이 정하여 고시하는 경우는 제외한다.
 - 라. 씹는 기능 및 발음 기능의 개선 목적이 아닌 외모개선 목적의 턱얼굴(악안면) 교정술
 - 마. 관절운동 제한이 없는 반흔구축성형술 등 외모개선 목적의 반흔제거술
 - 바. 안경, 콘택트렌즈 등을 대체하기 위한 시력교정술
 - 사. 질병 치료가 아닌 단순히 키 성장을 목적으로 하는 진료
 - 아. 그 밖에 가목부터 사목까지에 상당하는 외모개선 목적의 진료로서 보건복지부장관이 정하여 고시하는 진료
3. 다음 각목의 예방진료로서 질병 부상의 진료를 직접목적으로 하지 아니하는 경우에 실시 또는 사용되는 행위·약제 및 치료재료
- 가. 본인의 희망에 의한 건강검진(법 제52조의 규정에 의하여 공단이 가입자들에게 실시하는 건강검진 제외)
 - 나. 예방접종(파상풍 혈청주사 등 치료목적으로 사용하는 예방주사 제외)
 - 다. 구취제거, 치아 착색물질 제거, 치아 교정 및 보철을 위한 치석제거 및 구강보건증진 차원에서 정기적으로 실시하는 치석제거. 다만, 치석제거만으로 치료가 종료되는 전체 치석제거로서 보건복지부장관이 정하여 고시하는 경우는 제외한다.
 - 라. 불소부분도포, 치면열구전색(치아홈메우기) 등 치아우식증(충치) 예방을 위한 진료. 다만 18세 이하인 사람의 치아 중 치아우식증(충치)이 생기지 않은 순수 건전치아인 제1큰어금니 또는 제2큰어금니에 대한 치면열구전색(치아홈메우기)은 제외한다.
 - 마. 멀미 예방, 금연 등을 위한 진료
 - 바. 유전성질환 등 태아 또는 배아의 이상유무를 진단하기 위한 유전학적 검사
 - 사. 장애인 진단서 등 각종 증명서 발급을 목적으로 하는 진료
 - 아. 기타 가목 내지 마목에 상당하는 예방진료로서 보건복지부장관이 정하여 고시하는 예방진료
4. 보험급여시책상 요양급여로 인정하기 어려운 경우 및 그 밖에 건강보험급여원리에 부합하지 아니하는 경우로서 다음 각목에서 정하는 비용·행위·약제 및 치료재료
- 가. 가입자 등이 다음 표에 따른 요양기관으로서 다음 각 항목 중 어느 하나의 요건을 갖춘 요양기관에서 1개의 입원실에 1 인(「의료법」제3조제2항제1호에 따른 의원급 의료기관 및 제3호나목에 따른 치과병원의 경우 3인 이하)이 입원할 수 있는 병상(이하 "상급병상"이라 한다)을 이용한 경우에는 다음 표의 구분에 따라 부담하는 비용. 다만, 격리치료 대상인 환자가 1인실에 입원하는 경우 등 보건복지부장관이 정하여 고시하는 불가피한 경우에는 비급여대상에서 제외한다.
-

요양기관 구분	비용
「의료법」 제3조제2항제1호에 따른 의원급 의료기관	제8조에 따라 고시한 요양급여 대상인 입원료(이하 "입원료"라 한다) 외에 추가로 부담하는 입원실 이용 비용
「의료법」 제3조제2항제3호나목에 따른 치과병원	
「의료법」 제3조제2항제3호가목에 따른 병원 중 진료과목에 소아청소년과 또는 산부인과를 둔 병원으로서 보건복지부장관이 정하여 고시하는 요건을 갖춘 병원(이하 "아동·분만 병원"이라 한다)	
상급종합병원	입원실 이용 비용 전액
「의료법」 제3조제2항제3호에 따른 병원급 의료기관(치과병원 및 아동·분만병원은 제외한다)	

(1) 의료법령에 따라 허가를 받거나 신고한 병상 중 입원실 이용비용을 입원료만으로 산정하는 일반병상(이하 "일반병상"이라 한다)을 다음의 구분에 따라 운영하는 경우. 다만, 규칙 제12조제1항 또는 제2항에 따라 제출한 요양기관 현황 신고서 또는 요양기관 현황 변경신고서 상의 격리병실, 무균치료실, 특수진료실 및 중환자실과 「의료법」 제27조제3항제2호에 따른 외국인환자를 위한 전용 병실 및 병동의 병상은 일반병상 및 상급병상의 계산에서 제외한다.

(가) 의료법령에 따라 신고한 병상이 10병상을 초과하는 「의료법」 제3조제2항제1호의 의원급 의료기관, 같은 항 제3호나목의 치과병원, 같은 법 제3조의5제1항에 따른 지정을 받은 산부인과 또는 주산기(周産期)전문병원 및 아동·분만병원: 일반병상을 총 병상의 2분의 1 이상 확보할 것

(나) 「의료법」 제3조제2항제3호에 따른 병원급 의료기관(치과병원 및 아동·분만병원을 제외한다): 일반병상을 총 병상의 5분의 3 이상 확보할 것

(다) 「의료법」 제3조제2항제3호마목의 종합병원 및 같은 법 제3조의4제1항에 따른 지정을 받은 상급종합병원: 일반병상을 총 병상의 5분의 4 이상 확보할 것

(2) 의료법령에 의하여 신고한 병상이 10병상 이하인 경우

나. 가목에도 불구하고 다음 각 항목에 해당하는 경우에는 다음의 구분에 따른 비용

(1) 가입자등이 「의료법」 제3조제2항제3호라목에 따른 요양병원(「정신보건법」 제3조제3호에 따른 정신의료기관 중 정신병원, 「장애인복지법」 제58조제1항제4호에 따른 장애인 의료재활시설로서 「의료법」 제3조의2의 요건을 갖춘 의료기관은 제외한다. 이하 같다) 중 입원실 이용비용을 입원료만으로 산정하는 일반병상(규칙 제12조제1항 또는 제2항에 따라 제출한 요양기관 현황신고서 또는 요양기관 현황 변경신고서 상의 격리병실, 무균치료실, 특수진료실 및 중환자실과 「의료법」 제27조제3항제2호에 따른 외국인환자를 위한 전용 병실 및 병동의 병상은 제외한다)을 50퍼센트 이상 확보하여 운영하는 요양병원에서 1개의 입원실에 5인 이하가 입원할 수 있는 병상을 이용하는 경우: 제8조제4항 전단에 따라 고시한 입원료 외에 추가로 부담하는 입원실 이용 비용

-
- (2) 가입자들이 가목(1)에서 정한 요건을 갖춘 상급종합병원, 종합병원, 병원 중 「호스피스·완화의료 및 임종과정에 있는 환자의 연명의료결정에 관한 법률」 제25조에 따라 호스피스전문기관으로 지정된 요양기관에서 1인실 병상을 이용하여 같은 법 제28조에 따른 호스피스·완화의료를 받는 경우(격리치료 대상인 환자가 1인실에 입원하는 경우, 임종실을 이용하는 경우 등 보건복지부장관이 정하여 고시하는 불가피한 경우는 제외한다): 제8조제4항 전단에 따라 고시한 호스피스·완화의료 입원실의 입원료 중 4인실 입원료 외에 추가로 부담하는 입원실 이용 비용
- 다. 선별급여를 받는 사람이 요양급여비용 외에 추가로 부담하는 비용
- 라. 법 제51조에 따라 장애인에게 보험급여를 실시하는 보장구를 제외한 보조기·보청기·안경 또는 콘택트렌즈 등 보장구. 다만, 보청기 중 보험급여의 적용을 받게 될 수술과 관련된 치료재료인 보건복지부장관이 정하여 고시하는 보청기는 제외한다.
- 마. 친자확인을 위한 진단
- 바. 치과의 보철(보철재료 및 가공료 등을 포함한다) 및 치과임플란트를 목적으로 실시한 부가수술(골이식수술 등을 포함한다). 다만, 보건복지부장관이 정하여 고시하는 65세 이상인 사람의 틀니 및 치과임플란트는 제외한다.
- 사. 및 아. 삭제 <2002.10.24>
- 자. 이 규칙 제8조의 규정에 의하여 보건복지부장관이 고시한 약제에 관한 급여목록표에서 정한 일반의약품으로서 「약사법」 제23조에 따른 조제에 의하지 아니하고 지급하는 약제
- 차. 삭제 <2006.12.29>
- 카. 삭제 <2018. 12. 31.>
- 타. 「장기등 이식에 관한 법률」에 따른 장기이식을 위하여 다른 의료기관에서 채취한 골수 등 장기의 운반에 소요되는 비용
- 파. 「마약류 관리에 관한 법률」 제40조에 따른 마약류중독자의 치료보호에 소요되는 비용
- 하. 이 규칙 제11조제1항 또는 제13조제1항에 따라 요양급여대상 또는 비급여대상으로 결정·고시되기 전까지의 행위·치료재료(「신의료기술평가에 관한 규칙」 제2조제2항에 따른 평가 유예 신의료기술을 포함하되, 같은 규칙 제3조제3항에 따라 서류를 송부받은 경우와 같은 규칙 제3조의4에 따른 신의료기술평가 결과 안전성·유효성을 인정받지 못한 경우에는 제외한다). 다만, 제11조제9항 또는 제13조제1항 후단의 규정에 따라 소급하여 요양급여대상으로 적용되는 행위·치료재료(「신의료기술평가에 관한 규칙」 제2조제2항에 따른 평가 유예 신의료기술을 포함한다)는 제외한다.
- 거. 「신의료기술평가에 관한 규칙」 제3조제10항제2호에 따른 제한적 의료기술
- 너. 「의료기기법 시행규칙」 제32조제1항제6호에 따른 의료기기를 장기이식 또는 조직이식에 사용하는 의료행위
- 더. 그 밖에 요양급여를 함에 있어서 비용효과성 등 진료상의 경제성이 불분명하여 보건복지부장관이 정하여 고시하는 검사·처치·수술 기타의 치료 또는 치료재료
5. 삭제 <2006.12.29>
6. 영 제21조제3항제2호에 따라 보건복지부장관이 정하여 고시하는 질병군에 대한 입원진료의 경우에는 제1호 내지 제4호(제4호 하목을 제외한다), 제7호에 해당되는 행위·약제 및 치료재료. 다만, 제2호 아목, 제3호 아목, 제4호더목은 다음 각목에서 정하는
-

경우에 한정한다.

가. 보건복지부장관이 정하여 고시하는 행위 및 치료재료

나. 질병군 진료 외의 목적으로 투여된 약제

6의2. 영 제21조제3항제3호에 따른 호스피스·완화의료 입원진료의 경우에는 제1호부터 제3호까지, 제4호나목(2)·더목에 해당되는 행위·약제 및 치료재료. 다만, 제2호사목, 제3호아목 및 제4호더목은 보건복지부장관이 정하여 고시하는 행위 및 치료재료에 한정한다.

7. 건강보험제도의 여건상 요양급여로 인정하기 어려운 경우

가. 보건복지부장관이 정하여 고시하는 한방물리요법

나. 한약첩약 및 기상한의서의 처방 등을 근거로 한 한방생약제제

8. 약사법령에 따라 허가를 받거나 신고한 범위를 벗어나 약제를 처방·투여하려는 자가 보건복지부장관이 정하여 고시하는 절차에 따라 의학적 근거 등을 입증하여 비급여로 사용할 수 있는 경우. 다만, 제5조제4항에 따라 중증환자에게 처방·투여하는 약제 중 보건복지부장관이 정하여 고시하는 약제는 건강보험심사평가원장의 공고에 따른다.

[법규11] 의료급여법

내용

제7조(의료급여의 내용 등)

- ① 이 법에 따른 수급권자의 질병·부상·출산 등에 대한 의료급여의 내용은 다음 각 호와 같다.
 1. 진찰·검사
 2. 약제(藥劑)·치료재료의 지급
 3. 처치·수술과 그 밖의 치료
 4. 예방·재활
 5. 입원
 6. 간호
 7. 이송과 그 밖의 의료목적 달성을 위한 조치
 - ② 제1항에 따른 의료급여의 방법·절차·범위·한도 등 의료급여의 기준에 관하여는 보건복지부령으로 정하고, 의료수가기준과 그 계산방법 등에 관하여는 보건복지부장관이 정한다.
 - ③ 보건복지부장관은 제2항에 따라 의료급여의 기준을 정할 때에는 업무 또는 일상생활에 지장이 없는 질환 등 보건복지부령으로 정하는 사항은 의료급여 대상에서 제외할 수 있다.
-

[법규12] 자동차관리법 시행규칙

내용

제2조(자동차의 종별 구분)

법 제3조제2항 및 제3항에 따른 자동차의 종류는 그 규모별 세부기준 및 유형별 세부기준에 따라 별표 1과 같이 구분한다.

[별표1] 자동차의 종류(제2조관련)

1. 규모별 세부기준

종류	경형		소형	중형	대형
	초소형	일반형			
승용 자동차	배기량이 250 시시(전기자동 차의 경우 최 고정격출력이 15킬로와트) 이하이고, 길 이 3.6미터·너 비 1.5미터·높 이 2.0미터 이 하인 것	배 기 량 이 1,000시시 미 만이고, 길이 3.6미터·너비 1.6미터·높이 2.0미터 이하 인 것	배 기 량 이 1,600시시 미 만이고, 길이 4.7미터·너비 1.7미터·높이 2.0미터 이하 인 것	배 기 량 이 1,600시시 이 상 2,000시시 미 만 이 거 나, 길이·너비·높이 중 어느 하나 라도 소형을 초과하는 것	배 기 량 이 2,000시시 이 상이거나, 길 이·너비·높이 모두 소형을 초과 하는 것
승합 자동차	배기량이 1000시시 미만이고, 길이 3.6미터·너비 1.6미터·높 이 2.0미터 이하인 것		승차정원이 15 인 이하이고, 길이 4.7미터· 너비 1.7미터· 높이 2.0미터 이하인 것	승차정원이 16 인 이상 35인 이 하 이 거 나, 길이·너비·높이 중 어느 하나 라도 소형을 초과하고, 길 이가 9미터 미 만인 것	승 차 정 원 이 36인 이상이 거나, 길이·너 비·높이 모두 소형을 초과하 고, 길이가 9 미터 이상인 것
화물 자동차	배기량이 250 시시(전기자동 차의 경우 최 고정격출력이 15킬로와트) 이하이고, 길 이 3.6미터·너 비 1.5미터·높 이 2.0미터 이 하인 것	배 기 량 이 1,000시시 미 만이고, 길이 3.6미터·너비 1.6미터·높이 2.0미터 이하 인 것	최대적재량이 1톤 이하이고, 총중량이 3.5 톤 이하인 것	최대적재량이 1톤 초과 5톤 미 만 이 거 나, 총중량이 3.5 톤 초과 10톤 미만인 것	최대적재량이 5톤 이상이거 나, 총중량이 10톤 이상인 것
특수 자동차	배기량이 1,000시시 미만이고, 길이 3.6미터·너비1.6미터·높이 2.0미터 이하인 것		총중량이 3.5 톤 이하인 것	총중량이 3.5 톤 초과 10톤 미만인 것	총중량이 10 톤 이상인 것
이륜 자동차	배기량이 50시시 미만(최고정 격출력 4킬로와트 이하)인 것		배기량이 100 시시 이하 (최 고정격출력 11 킬로와트 이	배기량이 100 시시 초과 260시시 이하 (최고정격출력	배기량이 260 시시 (최고정 격출력 15킬 로와트)를 초

		하)인 것	11킬로와트 초과 15킬로와트 이하)인 것	과하는 것
--	--	-------	-------------------------	-------

2. 유형별 세부기준

종류	유형별	세부기준
승용 자동차	일반형	2개 내지 4개의 문이 있고, 전후 2열 또는 3열의 좌석을 구비한 유선형인 것
	승용겸화물형	차실안에 화물을 적재하도록 장치된 것
	다목적형	후레임형이거나 4륜구동장치 또는 차동제한장치를 갖추는 등 험로운행이 용이한 구조로 설계된 자동차로서 일반형 및 승용겸화물형이 아닌 것
	기타형	위 어느 형에도 속하지 아니하는 승용자동차인 것
승합 자동차	일반형	주목적이 여객운송용인 것
	특수형	특정한 용도(장의·헌혈·구급·보도·캠핑 등)를 가진 것
화물 자동차	일반형	보통의 화물운송용인 것
	덤프형	적재함을 원동기의 힘으로 기울여 적재물을 중력에 의하여 쉽게 미끄러뜨리는 구조의 화물운송용인 것
	밴형	지붕구조의 덮개가 있는 화물운송용인 것
	특수용도형	특정한 용도를 위하여 특수한 구조로 하거나, 기구를 장치한 것으로서 위 어느 형에도 속하지 아니하는 화물운송용인 것
특수 자동차	견인형	피견인차의 견인을 전용으로 하는 구조인 것
	구난형	고장·사고 등으로 운행이 곤란한 자동차를 구난·견인 할 수 있는 구조인 것
	특수용도형	위 어느 형에도 속하지 아니하는 특수용도용인 것
이륜 자동차	일반형	자전거로부터 진화한 구조로서 사람 또는 소량의 화물을 운송하기 위한 것
	특수형	경주·오락 또는 운전을 즐기기를 위한 경쾌한 구조인 것
	기타형	3륜 이상인 것으로서 최대적재량이 100kg이하인 것

※ 비교

1. 위 표 제1호 및 제2호에 따른 화물자동차 및 이륜자동차의 범위는 다음 각 목의 기준에 따른다.

가. 화물자동차: 화물을 운송하기 적합하게 바닥 면적이 최소 2제곱미터 이상(소형·경형화물자동차로서 이동용 음식판매 용도인 경우에는 0.5제곱미터 이상, 그 밖에 초소형화물차 및 특수용도형의 경형화물자동차는 1제곱미터 이상을 말한다)인 화물적재공간을 갖춘 자동차로서 다음 각 호의 1에 해당하는 자동차

- 1) 승차공간과 화물적재공간이 분리되어 있는 자동차로서 화물적재공간의 윗부분이 개방된 구조의 자동차, 유류·가스 등을 운반하기 위한 적재함을 설치한 자동차 및 화물을 싣고 내리는 문을 갖춘 적재함이 설치된 자동차(구조·장치의 변경을 통하여 화물적재공간에 덮개가 설치된 자동차를 포함한다)
- 2) 승차공간과 화물적재공간이 동일 차실내에 있으면서 화물의 이동을 방지하기 위해 칸막이벽을 설치한 자동차로서 화물적재공간의 바닥면적이 승차공간의 바닥면적(운전석이 있는 열의 바닥면적을 포함한다)보다 넓은 자동차
- 3) 화물을 운송하는 기능을 갖추고 자체적하 기타 작업을 수행할 수 있는 설비를 함께 갖춘 자동차

나. 법 제3조제1항제5호에서 "그와 유사한 구조로 되어 있는 자동차"란 승용자동차에 해당하지 않는 자동차로서 다음의 어느 하나에 해당하는 자동차를 말한다.

- 1) 이륜인 자동차에 측차를 붙인 자동차
- 2) 내연기관을 이용한 동력발생장치를 사용하고, 조향장치의 조작방식, 동력전달방식 또는 냉각방식 등이 이륜자동차와 유사한 구조로 되어 있는 삼륜 또는 사륜의 자동차
- 3) 전동기를 이용한 동력발생장치를 사용하는 삼륜 또는 사륜의 자동차

2. 위 표 제1호에 따른 규모별 세부기준에 대하여는 다음 각 목의 기준을 적용한다.

가. 사용연료의 종류가 전기인 자동차의 경우에는 복수 기준 중 길이·너비·높이에 따라 규모를 구분하고, 「환경친화적자동차의 개발 및 보급촉진에 관한 법률」 제2조제5호에 따른 하이브리드자동차는 복수 기준 중 배기량과 길이·너비·높이에 따라 규모를 구분한다.

나. 복수의 기준중 하나가 작은 규모에 해당되고 다른 하나가 큰 규모에 해당되면 큰 규모로 구분한다.

다. 이륜자동차의 최고정격출력(maximum continuous rated power)은 구동전동기의 최대의 부하(負荷, load)상태에서 측정된 출력을 말한다.

[법규13] 자동차손해배상보장법 시행령

내용

제2조(건설기계의 범위)

「자동차손해배상 보장법」(이하 "법"이라 한다) 제2조제1호에서 "「건설기계관리법」의 적용을 받는 건설기계 중 대통령령으로 정하는 것"이란 다음 각 호의 것을 말한다.

1. 덤프트럭
2. 타이어식 기중기
3. 콘크리트믹서트럭
4. 트럭적재식 콘크리트펌프
5. 트럭적재식 아스팔트살포기
6. 타이어식 굴착기
7. 「건설기계관리법 시행령」 별표 1 제26호에 따른 특수건설기계 중 다음 각 목의 특

수건설기계

가. 트럭지게차

나. 도로보수트럭

다. 노면측정장비(노면측정장치를 가진 자주식인 것을 말한다)

제3조(책임보험금 등)

- ① 법 제5조제1항에 따라 자동차보유자가 가입하여야 하는 책임보험 또는 책임공제(이하 "책임보험등"이라 한다)의 보험금 또는 공제금(이하 "책임보험금"이라 한다)은 피해자 1명당 다음 각 호의 금액과 같다.
 1. 사망한 경우에는 1억5천만원의 범위에서 피해자에게 발생한 손해액. 다만, 그 손해액이 2천만원 미만인 경우에는 2천만원으로 한다.
 2. 부상한 경우에는 별표 1에서 정하는 금액의 범위에서 피해자에게 발생한 손해액. 다만, 그 손해액이 법 제15조제1항에 따른 자동차보험진료수가(診療酬價)에 관한 기준(이하 "자동차보험진료수가기준"이라 한다)에 따라 산출한 진료비 해당액에 미달하는 경우에는 별표 1에서 정하는 금액의 범위에서 그 진료비 해당액으로 한다.
 3. 부상에 대한 치료를 마친 후 더 이상의 치료효과를 기대할 수 없고 그 증상이 고정된 상태에서 그 부상이 원인이 되어 신체의 장애(이하 "후유장애"라 한다)가 생긴 경우에는 별표 2에서 정하는 금액의 범위에서 피해자에게 발생한 손해액
- ② 동일한 사고로 제1항 각 호의 금액을 지급할 둘 이상의 사유가 생긴 경우에는 다음 각 호의 방법에 따라 책임보험금을 지급한다.
 1. 부상한 자가 치료 중 그 부상이 원인이 되어 사망한 경우에는 제1항제1호와 같은 항 제2호에 따른 한도금액의 합산액 범위에서 피해자에게 발생한 손해액
 2. 부상한 자에게 후유장애가 생긴 경우에는 제1항제2호와 같은 항 제3호에 따른 금액의 합산액
 3. 제1항제3호에 따른 금액을 지급한 후 그 부상이 원인이 되어 사망한 경우에는 제1항제1호에 따른 금액에서 같은 항 제3호에 따른 금액 중 사망한 날 이후에 해당하는 손해액을 뺀 금액
- ③ 법 제5조제2항에서 "대통령령으로 정하는 금액"이란 사고 1건당 2천만원의 범위에서 사고로 인하여 피해자에게 발생한 손해액을 말한다.

[법규14] 여객자동차운수사업법 시행령

내용

제3조(여객자동차운송사업의 종류)

법 제3조제2항에 따라 같은 조 제1항제1호 및 제2호에 따른 노선 여객자동차운송사업과 구역 여객자동차운송사업은 다음 각 호와 같이 세분한다.

1. 노선 여객자동차운송사업

가. 시내버스운송사업: 주로 특별시·광역시·특별자치시 또는 시(「제주특별자치도 설치 및 국제자유도시 조성을 위한 특별법」 제10조제2항에 따른 행정시를 포함한다. 이하 같다)의 단일 행정구역에서 운행계통을 정하고 국토교통부령으로 정하는 자동차를 사용하여 여객을 운송하는 사업. 이 경우 국토교통부령으로 정하는 바에 따라 광역급행형·직행좌석형·좌석형 및 일반형 등으로 그 운행형태를 구분한다.

-
- 나. 농어촌버스운송사업: 주로 군(광역시의 군은 제외한다)의 단일 행정구역에서 운행계통을 정하고 국토교통부령으로 정하는 자동차를 사용하여 여객을 운송하는 사업. 이 경우 국토교통부령으로 정하는 바에 따라 직행좌석형·좌석형 및 일반형 등으로 그 운행형태를 구분한다.
- 다. 마을버스운송사업: 주로 시·군·구의 단일 행정구역에서 기점·종점의 특수성이나 사용되는 자동차의 특수성 등으로 인하여 다른 노선 여객자동차운송사업자가 운행하기 어려운 구간을 대상으로 국토교통부령으로 정하는 기준에 따라 운행계통을 정하고 국토교통부령으로 정하는 자동차를 사용하여 여객을 운송하는 사업
- 라. 시외버스운송사업: 운행계통을 정하고 국토교통부령으로 정하는 자동차를 사용하여 여객을 운송하는 사업으로서 가목부터 다목까지의 사업에 속하지 아니하는 사업. 이 경우 국토교통부령이 정하는 바에 따라 고속형·직행형 및 일반형 등으로 그 운행형태를 구분한다.
2. 구역 여객자동차운송사업
- 가. 전세버스운송사업: 운행계통을 정하지 아니하고 전국을 사업구역으로 정하여 1개의 운송계약에 따라 국토교통부령으로 정하는 자동차를 사용하여 여객을 운송하는 사업. 다만, 다음 어느 하나에 해당하는 기관 또는 시설 등의 장과 1개의 운송계약(운임의 수령주체와 관계없이 개별 탑승자로부터 현금이나 회수권 또는 카드결제 등의 방식으로 운임을 받는 경우는 제외한다)에 따라 그 소속원[「산업입지 및 개발에 관한 법률」에 따른 산업단지, 준산업단지 및 공장입지 유도지구(이하 이 조에서 "산업단지등"이라 한다) 관리기관의 경우 해당 산업단지등의 입주기업체 소속원을 포함한다]만의 통근·통학목적으로 자동차를 운행하는 경우에는 운행계통을 정하지 아니한 것으로 본다.
- 1) 정부기관·지방자치단체와 그 출연기관·연구기관 등 공법인
 - 2) 회사, 「초·중등교육법」 제2조에 따른 학교, 「고등교육법」 제2조에 따른 학교, 「유아교육법」 제2조제2호에 따른 유치원, 「영유아보육법」 제10조에 따른 어린이집, 「학원의 설립·운영 및 과외교습에 관한 법률」 제2조의2제1항 제1호에 따른 학교교과교습학원 또는 「체육시설의 설치·이용에 관한 법률」 제3조에 따른 체육시설(「유통산업발전법」 제2조제3호에 따른 대규모점포에 부설된 체육시설은 제외한다)
 - 3) 국토교통부장관 또는 시·도지사가 정하여 고시하는 산업단지등의 관리기관
- 나. 특수여객자동차운송사업: 운행계통을 정하지 아니하고 전국을 사업구역으로 하여 1개의 운송계약에 따라 국토교통부령으로 정하는 특수한 자동차를 사용하여 장래에 참여하는 자와 시체(유골을 포함한다)를 운송하는 사업
- 다. 일반택시운송사업: 운행계통을 정하지 아니하고 국토교통부령으로 정하는 사업구역에서 1개의 운송계약에 따라 국토교통부령으로 정하는 자동차를 사용하여 여객을 운송하는 사업. 이 경우 국토교통부령으로 정하는 바에 따라 경형·소형·중형·대형·모범형 및 고급형 등으로 구분한다.
- 라. 개인택시운송사업: 운행계통을 정하지 아니하고 국토교통부령으로 정하는 사업구역에서 1개의 운송계약에 따라 국토교통부령으로 정하는 자동차 1대를 사업자가 직접 운전(사업자의 질병 등 국토교통부령으로 정하는 사유가 있는 경우는 제외한다)하여 여객을 운송하는 사업. 이 경우 국토교통부령으로 정하는 바에 따라 경형·소형·중형·대형·모범형 및 고급형 등으로 구분한다.
-

[법규15] 건축법 시행령

내용

[별표1] 용도별 건축물의 종류(제3조의5 관련)

2. 공동주택[공동주택의 형태를 갖춘 가정어린이집·공동생활가정·지역아동센터·공동육아나눔터·작은도서관·노인복지시설(노인복지주택은 제외한다) 및 「주택법 시행령」 제10조 제1항제1호에 따른 소형 주택을 포함한다]. 다만, 가목이나 나목에서 층수를 산정할 때 1층 전부를 필로티 구조로 하여 주차장으로 사용하는 경우에는 필로티 부분을 층수에서 제외하고, 다목에서 층수를 산정할 때 1층의 전부 또는 일부를 필로티 구조로 하여 주차장으로 사용하고 나머지 부분을 주택(주거 목적으로 한정한다) 외의 용도로 쓰는 경우에는 해당 층을 주택의 층수에서 제외하며, 가목부터 라목까지의 규정에서 층수를 산정할 때 지하층을 주택의 층수에서 제외한다.
 - 가. 아파트: 주택으로 쓰는 층수가 5개 층 이상인 주택
 - 나. 연립주택: 주택으로 쓰는 1개 동의 바닥면적(2개 이상의 동을 지하주차장으로 연결하는 경우에는 각각의 동으로 본다) 합계가 660제곱미터를 초과하고, 층수가 4개 층 이하인 주택
 - 다. 다세대주택: 주택으로 쓰는 1개 동의 바닥면적 합계가 660제곱미터 이하이고, 층수가 4개 층 이하인 주택(2개 이상의 동을 지하주차장으로 연결하는 경우에는 각각의 동으로 본다)
 - 라. 기숙사: 다음의 어느 하나에 해당하는 건축물로서 공간의 구성과 규모 등에 관하여 국토교통부장관이 정하여 고시하는 기준에 적합한 것. 다만, 구분소유된 개별실(室)은 제외한다.
 - 1) 일반기숙사: 학교 또는 공장 등의 학생 또는 종업원 등을 위하여 사용하는 것으로서 해당 기숙사의 공동취사시설 이용 세대 수가 전체 세대 수(건축물의 일부를 기숙사로 사용하는 경우에는 기숙사로 사용하는 세대 수로 한다. 이하 같다)의 50퍼센트 이상인 것(「교육기본법」 제27조제2항에 따른 학생복지주택을 포함한다)
 - 2) 임대형기숙사: 「공공주택 특별법」 제4조에 따른 공공주택사업자 또는 「민간임대주택에 관한 특별법」 제2조제7호에 따른 임대사업자가 임대사업에 사용하는 것으로서 임대 목적으로 제공하는 실이 20실 이상이고 해당 기숙사의 공동취사시설 이용 세대 수가 전체 세대 수의 50퍼센트 이상인 것

[법규16] 의료법 시행규칙

내용

[별표4] 의료기관의 시설규격(제34조 관련)

1. (생략)
2. 중환자실
 - 가. 병상이 300개 이상인 종합병원은 입원실 병상 수의 100분의 5 이상을 중환자실 병상으로 만들어야 한다.
 - 나. 중환자실은 출입을 통제할 수 있는 별도의 단위로 독립되어야 하며, 무정전(無停電) 시스템을 갖추어야 한다.
 - 다. 중환자실의 의사당직실은 중환자실 내 또는 중환자실과 가까운 곳에 있어야 한다
 - 라. 병상 1개당 면적은 15제곱미터 이상으로 하되, 신생아만을 전담하는 중환자실(이

하 "신생아중환자실"이라 한다)의 병상 1개당 면적은 5제곱미터 이상으로 한다. 이 경우 "병상 1개당 면적"은 중환자실 내 간호사실, 당직실, 청소실, 기기창고, 청결실, 오물실, 린넨보관실을 제외한 환자 점유 공간[중환자실 내에 있는 간호사 스테이션(station)과 복도는 병상 면적에 포함한다]을 병상 수로 나눈 면적을 말한다.

- 마. 병상마다 중앙공급식 의료가스시설, 심전도모니터, 맥박산소계측기, 지속적수액주입기를 갖추고, 병상 수의 10퍼센트 이상 개수의 침습적 동맥혈압모니터, 병상 수의 30퍼센트 이상 개수의 인공호흡기, 병상 수의 70퍼센트 이상 개수의 보육기(신생아중환자실에만 해당한다)를 갖추어야 한다.
 - 바. 중환자실 1개 단위(Unit)당 후두경, 엠부백(마스크 포함), 심전도기록기, 제세동기를 갖추어야 한다. 다만, 신생아중환자실의 경우에는 제세동기 대신 광선기와 집중치료기를 갖추어야 한다.
 - 사. 중환자실에는 전담의사를 둘 수 있다. 다만, 신생아중환자실에는 전담전문의를 두어야 한다.
 - 아. 전담간호사를 두되, 간호사 1명당 연평균 1일 입원환자수는 1.2명(신생아 중환자실의 경우에는 1.5명)을 초과하여서는 아니 된다.
 - 자. 중환자실에 설치하는 병상은 벽으로부터 최소 1.2미터 이상, 다른 병상으로부터 최소 2미터 이상 이격하여 설치하여야 한다.
 - 차. 중환자실에는 병상 3개당 1개 이상의 손씻기 시설을 설치하여야 한다.
 - 카. 중환자실에는 보건복지부장관이 정하는 기준에 따라 병상 10개당 1개 이상의 격리병실 또는 음압격리병실을 설치하여야 한다. 이 경우 음압격리병실은 최소 1개 이상 설치하여야 한다.
-

[법규17] 응급의료에 관한 법률

내용

제2조(정의)

이 법에서 사용하는 용어의 뜻은 다음과 같다.

1. "응급환자"란 질병, 분만, 각종 사고 및 재해로 인한 부상이나 그 밖의 위험한 상태로 인하여 즉시 필요한 응급처치를 받지 아니하면 생명을 보존할 수 없거나 심신에 중대한 위해(危害)가 발생할 가능성이 있는 환자 또는 이에 준하는 사람으로서 보건복지부령으로 정하는 사람을 말한다.
 2. "응급의료"란 응급환자가 발생한 때부터 생명의 위험에서 회복되거나 심신상의 중대한 위해가 제거되기까지의 과정에서 응급환자를 위하여 하는 상담·구조(救助)·이송·응급처치 및 진료 등의 조치를 말한다.
 3. "응급처치"란 응급의료행위의 하나로서 응급환자의 기도를 확보하고 심장박동의 회복, 그 밖에 생명의 위험이나 증상의 현저한 악화를 방지하기 위하여 긴급히 필요로 하는 처치를 말한다.
 4. "응급의료종사자"란 관계 법령에서 정하는 바에 따라 취득한 면허 또는 자격의 범위에서 응급환자에 대한 응급医료를 제공하는 의료인과 응급구조사를 말한다.
 5. "응급의료기관"이란 「의료법」 제3조에 따른 의료기관 중에서 이 법에 따라 지정된 권역응급의료센터, 전문응급의료센터, 지역응급의료센터 및 지역응급의료기관을 말한다.
 6. "구급차등"이란 응급환자의 이송 등 응급의료의 목적에 이용되는 자동차, 선박 및 항공기 등의 이송수단을 말한다.
-

-
7. "응급의료기관등"이란 응급의료기관, 구급차등의 운전자 및 응급의료지원센터를 말한다.
 8. "응급환자이송업"이란 구급차등을 이용하여 응급환자 등을 이송하는 업(業)을 말한다.

제35조의2(응급의료기관 외의 의료기관)

- ① 이 법에 따른 응급의료기관으로 지정받지 아니한 의료기관이 응급의료시설을 설치·운영하려면 보건복지부령으로 정하는 시설·인력 등을 갖추어 시장·군수·구청장에게 신고하여야 한다. 다만, 종합병원의 경우에는 신고를 생략할 수 있다.
 - ② 시장·군수·구청장은 제1항에 따른 신고를 받은 경우 그 내용을 검토하여 이 법에 적합하면 신고를 수리하여야 한다.
-

[법규18] 응급의료에 관한 법률 시행규칙

내용

제2조(응급환자)

「응급의료에 관한 법률」(이하 "법"이라 한다) 제2조제1호에서 "보건복지부령이 정하는 자"란 다음 각 호의 어느 하나에 해당하는 증상이 있는 자를 말한다.

1. 별표 1의 응급증상 및 이에 준하는 증상
2. 제1호의 증상으로 진행될 가능성이 있다고 응급의료종사자가 판단하는 증상

※ 응급의료에 관한 법률 시행규칙[별표 1]

응급증상 및 이에 준하는 증상(제2조제1호관련)

1. 응급증상

- 가. 신경학적 응급증상: 급성意識장애, 급성신경학적 이상, 구토·意識장애 등의 증상이 있는 두부 손상
- 나. 심혈관계 응급증상: 심폐소생술이 필요한 증상, 급성호흡곤란, 심장질환으로 인한 급성 흉통, 심계항진, 박동이상 및 쇼크
- 다. 중독 및 대사장애: 심한 탈수, 약물·알콜 또는 기타 물질의 과다복용이나 중독, 급성대사장애(간부전·신부전·당뇨병 등)
- 라. 외과적 응급증상: 개복술을 요하는 급성복증(급성복막염·장폐색증·급성췌장염 등 중 한 경우에 한함), 광범위한 화상(외부신체 표면적의 18% 이상), 관통상, 개방성·다발성 골절 또는 대퇴부 척추의 골절, 사지를 절단할 우려가 있는 혈관 손상, 전신 마취후에 응급수술을 요하는 증상, 다발성 외상
- 마. 출혈: 계속되는 각혈, 지혈이 안되는 출혈, 급성 위장관 출혈
- 바. 안과적 응급증상: 화학물질에 의한 눈의 손상, 급성 시력 손실
- 사. 알러지: 얼굴 부종을 동반한 알러지 반응
- 아. 소아과적 응급증상: 소아경련성 장애
- 자. 정신과적 응급증상: 자신 또는 다른 사람을 해할 우려가 있는 정신장애

2. 응급증상에 준하는 증상

- 가. 신경학적 응급증상: 의식장애, 현훈
 - 나. 심혈관계 응급증상: 호흡곤란, 과호흡
 - 다. 외과적 응급증상: 화상, 급성복증을 포함한 배의 전반적인 이상증상, 골절·외상 또는 탈골, 그 밖에 응급수술을 요하는 증상, 배뇨장애
-

라. 출혈: 혈관손상

마. 소아과적 응급증상: 소아 경련, 38℃ 이상인 소아 고열(공휴일·야간 등 의료서비스가 제공되기 어려운 때에 8세 이하의 소아에게 나타나는 증상을 말한다)

바. 산부인과적 응급증상: 분만 또는 성폭력으로 인하여 산부인과적 검사 또는 처치가 필요한 증상

사. 이물에 의한 응급증상: 귀·눈·코·항문 등에 이물이 들어가 제거술이 필요한 환자

[법규19] 형법

내용

제24장 살인의 죄

제250조(살인, 존속살해)

- ① 사람을 살해한 자는 사형, 무기 또는 5년 이상의 징역에 처한다.
- ② 자기 또는 배우자의 직계존속을 살해한 자는 사형, 무기 또는 7년 이상의 징역에 처한다.

제251조(영아살해)

직계존속이 치욕을 은폐하기 위하거나 양육할 수 없음을 예상하거나 특히 참작할 만한 동기로 인하여 분만중 또는 분만직후의 영아를 살해한 때에는 10년 이하의 징역에 처한다.

제252조(촉탁, 승낙에 의한 살인 등)

- ① 사람의 촉탁이나 승낙을 받아 그를 살해한 자는 1년 이상 10년 이하의 징역에 처한다.
- ② 사람을 교사하거나 방조하여 자살하게 한 자도 제1항의 형에 처한다.

제253조(위계 등에 의한 촉탁살인 등)

전조의 경우에 위계 또는 위력으로써 촉탁 또는 승낙하게 하거나 자살을 결의하게 한 때에는 제250조의 예에 의한다.

제254조(미수범)

전4조의 미수범은 처벌한다.

제255조(예비, 음모)

제250조와 제253조의 죄를 범할 목적으로 예비 또는 음모한 자는 10년 이하의 징역에 처한다.

제256조(자격정지의 병과)

제250조, 제252조 또는 제253조의 경우에 유기징역에 처할 때에는 10년 이하의 자격정지를 병과할 수 있다.

제25장 상해와 폭행의 죄

제257조(상해, 존속상해)

- ① 사람의 신체를 상해한 자는 7년 이하의 징역, 10년 이하의 자격정지 또는 1천만원 이하의 벌금에 처한다.
- ② 자기 또는 배우자의 직계존속에 대하여 제1항의 죄를 범한 때에는 10년 이하의 징역 또는 1천500만원 이하의 벌금에 처한다.
- ③ 전 2항의 미수범은 처벌한다.

제258조(중상해, 존속중상해)

- ① 사람의 신체를 상해하여 생명에 대한 위험을 발생하게 한 자는 1년 이상 10년 이하의 징역에 처한다.
- ② 신체의 상해로 인하여 불구 또는 불치나 난치의 질병에 이르게 한 자도 전항의 형과 같다.
- ③ 자기 또는 배우자의 직계존속에 대하여 전2항의 죄를 범한 때에는 2년 이상 15년 이하의 징역에 처한다.

제258조의2(특수상해)

- ① 단체 또는 다중의 위력을 보이거나 위험한 물건을 휴대하여 제257조제1항 또는 제2항의 죄를 범한 때에는 1년 이상 10년 이하의 징역에 처한다.
- ② 단체 또는 다중의 위력을 보이거나 위험한 물건을 휴대하여 제258조의 죄를 범한 때에는 2년 이상 20년 이하의 징역에 처한다.
- ③ 제1항의 미수범은 처벌한다.

제259조(상해치사)

- ① 사람의 신체를 상해하여 사망에 이르게 한 자는 3년 이상의 유기징역에 처한다.
- ② 자기 또는 배우자의 직계존속에 대하여 전항의 죄를 범한 때에는 무기 또는 5년 이상의 징역에 처한다.

제260조(폭행, 존속폭행)

- ① 사람의 신체에 대하여 폭행을 가한 자는 2년 이하의 징역, 500만원 이하의 벌금, 구류 또는 과료에 처한다.
- ② 자기 또는 배우자의 직계존속에 대하여 제1항의 죄를 범한 때에는 5년 이하의 징역 또는 700만원 이하의 벌금에 처한다.
- ③ 제1항 및 제2항의 죄는 피해자의 명시한 의사에 반하여 공소를 제기할 수 없다.

제261조(특수폭행)

단체 또는 다중의 위력을 보이거나 위험한 물건을 휴대하여 제260조제1항 또는 제2항의 죄를 범한 때에는 5년 이하의 징역 또는 1천만원 이하의 벌금에 처한다.

제262조(폭행치사상)

제260조와 제261조의 죄를 지어 사람을 사망이나 상해에 이르게 한 경우에는 제257조부터 제259조까지의 예에 따른다.

제263조(동시범)

독립행위가 경합하여 상해의 결과를 발생하게 한 경우에 있어서 원인된 행위가 판명되지 아니한 때에는 공동정범의 예에 의한다.

제264조(상습범)

상습으로 제257조, 제258조, 제258조의2, 제260조 또는 제261조의 죄를 범한 때에는 그 죄에 정한 형의 2분의 1까지 가중한다.

제265조(자격정지의 병과)

제257조제2항, 제258조, 제258조의2, 제260조제2항, 제261조 또는 전조의 경우에는 10년 이하의 자격정지를 병과할 수 있다.

제26장 과실치사상의 죄**제266조(과실치상) ~ 제267조(과실치사) (생 략)****제268조(업무상과실·중과실 치사상)**

업무상과실 또는 중대한 과실로 사람을 사망이나 상해에 이르게 한 자는 5년 이하의 금고 또는 2천만원 이하의 벌금에 처한다.

제30장 협박의 죄**제283조(협박, 존속협박)**

- ① 사람을 협박한 자는 3년 이하의 징역, 500만원 이하의 벌금, 구류 또는 과료에 처한다.
- ② 자기 또는 배우자의 직계존속에 대하여 제1항의 죄를 범한 때에는 5년 이하의 징역 또는 700만원 이하의 벌금에 처한다.
- ③ 제1항 및 제2항의 죄는 피해자의 명시한 의사에 반하여 공소를 제기할 수 없다.

제284조(특수협박)

단체 또는 다중의 위력을 보이거나 위험한 물건을 휴대하여 전조 제1항, 제2항의 죄를 범한 때에는 7년 이하의 징역 또는 1천만원 이하의 벌금에 처한다.

제285조(상습범)

상습으로 제283조제1항, 제2항 또는 전조의 죄를 범한 때에는 그 죄에 정한 형의 2분의 1까지 가중한다.

제32장 강간과 추행의 죄**제297조(강간)**

폭행 또는 협박으로 사람을 강간한 자는 3년 이상의 유기징역에 처한다.

제297조의2(유사강간)

폭행 또는 협박으로 사람에 대하여 구강, 항문 등 신체(성기는 제외한다)의 내부에 성기를 넣거나 성기, 항문에 손가락 등 신체(성기는 제외한다)의 일부 또는 도구를 넣는 행위를 한 사람은 2년 이상의 유기징역에 처한다.

제298조(강제추행)

폭행 또는 협박으로 사람에 대하여 추행을 한 자는 10년 이하의 징역 또는 1천500만원 이하의 벌금에 처한다.

제299조(준강간, 준강제추행)

사람의 심신상실 또는 항거불능의 상태를 이용하여 간음 또는 추행을 한 자는 제297조, 제297조의2 및 제298조의 예에 의한다.

제300조(미수범)

제297조, 제297조의2, 제298조 및 제299조의 미수범은 처벌한다.

제301조(강간 등 상해·치상)

제297조, 제297조의2 및 제298조부터 제300조까지의 죄를 범한 자가 사람을 상해하거나 상해에 이르게 한 때에는 무기 또는 5년 이상의 징역에 처한다.

제301조의2(강간등 살인·치사)

제297조, 제297조의2 및 제298조부터 제300조까지의 죄를 범한 자가 사람을 살해한 때에는 사형 또는 무기징역에 처한다. 사망에 이르게 한 때에는 무기 또는 10년 이상의 징역에 처한다.

제302조(미성년자 등에 대한 간음)

미성년자 또는 심신미약자에 대하여 위계 또는 위력으로써 간음 또는 추행을 한 자는 5년 이하의 징역에 처한다.

제303조(업무상위력 등에 의한 간음)

- ① 업무, 고용 기타 관계로 인하여 자기의 보호 또는 감독을 받는 사람에 대하여 위계 또는 위력으로써 간음한 자는 7년 이하의 징역 또는 3천만원 이하의 벌금에 처한다.
- ② 법률에 의하여 구금된 사람을 감호하는 자가 그 사람을 간음한 때에는 10년 이하의 징역에 처한다.

제304조 삭제 <2012.12.18.>**제305조(미성년자에 대한 간음, 추행)**

- ① 13세 미만의 사람에 대하여 간음 또는 추행을 한 자는 제297조, 제297조의2, 제298조, 제301조 또는 제301조의2의 예에 의한다.
- ② 13세 이상 16세 미만의 사람에 대하여 간음 또는 추행을 한 19세 이상의 자는 제297조, 제297조의2, 제298조, 제301조 또는 제301조의2의 예에 의한다.

제305조의2(상습범)

상습으로 제297조, 제297조의2, 제298조부터 제300조까지, 제302조, 제303조 또는 제305조의 죄를 범한 자는 그 죄에 정한 형의 2분의 1까지 가중한다.

제305조의3(예비, 음모)

제297조, 제297조의2, 제299조(준강간죄에 한정한다), 제301조(강간 등 상해죄에 한정한다) 및 제305조의 죄를 범할 목적으로 예비 또는 음모한 사람은 3년 이하의 징역에 처한다.

제38장 절도와 강도의 죄**제329조(절도)**

타인의 재물을 절취한 자는 6년 이하의 징역 또는 1천만원 이하의 벌금에 처한다.

제330조(야간주거침입절도)

야간에 사람의 주거, 관리하는 건조물, 선박, 항공기 또는 점유하는 방실(房室)에 침입하여 타인의 재물을 절취(竊取)한 자는 10년 이하의 징역에 처한다.

제331조(특수절도)

- ① 야간에 문이나 담 그 밖의 건조물의 일부를 손괴하고 제330조의 장소에 침입하여 타인의 재물을 절취한 자는 1년 이상 10년 이하의 징역에 처한다.
- ② 흉기를 휴대하거나 2명 이상이 합동하여 타인의 재물을 절취한 자도 제1항의 형에 처한다.

제331조의2(자동차등 불법사용)

권리자의 동의없이 타인의 자동차, 선박, 항공기 또는 원동기장치자전거를 일시 사용한 자는 3년 이하의 징역, 500만원 이하의 벌금, 구류 또는 과료에 처한다.

제332조(상습범)

상습으로 제329조 내지 제331조의2의 죄를 범한 자는 그 죄에 정한 형의 2분의 1까지 가중한다.

제333조(강도)

폭행 또는 협박으로 타인의 재물을 강취하거나 기타 재산상의 이익을 취득하거나 제삼자로 하여금 이를 취득하게 한 자는 3년 이상의 유기징역에 처한다.

제334조(특수강도)

- ① 야간에 사람의 주거, 관리하는 건조물, 선박이나 항공기 또는 점유하는 방실에 침입하여 제333조의 죄를 범한 자는 무기 또는 5년 이상의 징역에 처한다.
- ② 흉기를 휴대하거나 2인 이상이 합동하여 전조의 죄를 범한 자도 전항의 형과 같다.

제335조(준강도)

절도가 재물의 탈환에 항거하거나 체포를 면탈하거나 범죄의 흔적을 인멸할 목적으로 폭행 또는 협박한 때에는 제333조 및 제334조의 예에 따른다.

제336조(인질강도)

사람을 체포·감금·약취 또는 유인하여 이를 인질로 삼아 재물 또는 재산상의 이익을 취득하거나 제3자로 하여금 이를 취득하게 한 자는 3년 이상의 유기징역에 처한다.

제337조(강도상해, 치상)

강도가 사람을 상해하거나 상해에 이르게 한 때에는 무기 또는 7년 이상의 징역에 처한다.

제338조(강도살인·치사)

강도가 사람을 살해한 때에는 사형 또는 무기징역에 처한다. 사망에 이르게 한 때에는 무기 또는 10년 이상의 징역에 처한다.

제339조(강도강간)

강도가 사람을 강간한 때에는 무기 또는 10년 이상의 징역에 처한다.

제340조(해상강도)

- ① 다중의 위력으로 해상에서 선박을 강취하거나 선박내에 침입하여 타인의 재물을 강취한 자는 무기 또는 7년 이상의 징역에 처한다.
- ② 제1항의 죄를 범한 자가 사람을 상해하거나 상해에 이르게 한 때에는 무기 또는 10년 이상의 징역에 처한다.
- ③ 제1항의 죄를 범한 자가 사람을 살해 또는 사망에 이르게 하거나 강간한 때에는 사형 또는 무기징역에 처한다.

제341조(상습범)

상습으로 제333조, 제334조, 제336조 또는 전조제1항의 죄를 범한 자는 무기 또는 10년 이상의 징역에 처한다.

제342조(미수범)

제329조 내지 제341조의 미수범은 처벌한다.

제343조(예비, 음모)

강도할 목적으로 예비 또는 음모한 자는 7년 이하의 징역에 처한다.

제344조(친족간의 범행)

제328조의 규정은 제329조 내지 제332조의 죄 또는 미수범에 준용한다.

제345조(자격정지의 병과)

본장의 죄를 범하여 유기징역에 처할 경우에는 10년 이하의 자격정지를 병과할 수 있다.

제346조(동력)

본장의 죄에 있어서 관리할 수 있는 동력은 재물로 간주한다.

제42장 손괴의 죄

제369조(특수손괴)

- ① 단체 또는 다중의 위력을 보이거나 위험한 물건을 휴대하여 제366조의 죄를 범한 때에는 5년 이하의 징역 또는 1천만원 이하의 벌금에 처한다.
 - ② 제1항의 방법으로 제367조의 죄를 범한 때에는 1년 이상의 유기징역 또는 2천만원
-

이하의 벌금에 처한다.

[법규20] 폭력행위 등 처벌에 관한 법률(약칭: 폭력행위처벌법)

내용

제4조(단체 등의 구성·활동)

- ① 이 법에 규정된 범죄를 목적으로 하는 단체 또는 집단을 구성하거나 그러한 단체 또는 집단에 가입하거나 그 구성원으로 활동한 사람은 다음 각 호의 구분에 따라 처벌한다.
 1. 수괴(首魁): 사형, 무기 또는 10년 이상의 징역
 2. 간부: 무기 또는 7년 이상의 징역
 3. 수괴·간부 외의 사람: 2년 이상의 유기징역
 - ② 제1항의 단체 또는 집단을 구성하거나 그러한 단체 또는 집단에 가입한 사람이 단체 또는 집단의 위력을 과시하거나 단체 또는 집단의 존속·유지를 위하여 다음 각 호의 어느 하나에 해당하는 죄를 범하였을 때에는 그 죄에 대한 형의 장기(長期) 및 단기(短期)의 2분의 1까지 가중한다.
 1. 「형법」에 따른 죄 중 다음 각 목의 죄
 - 가. 「형법」 제8장 공무방해에 관한 죄 중 제136조(공무집행방해), 제141조(공용서류 등의 무효, 공용물의 파괴)의 죄
 - 나. 「형법」 제24장 살인의 죄 중 제250조제1항(살인), 제252조(촉탁, 승낙에 의한 살인 등), 제253조(위계 등에 의한 촉탁살인 등), 제255조(예비, 음모)의 죄
 - 다. 「형법」 제34장 신용, 업무와 경매에 관한 죄 중 제314조(업무방해), 제315조(경매, 입찰의 방해)의 죄
 - 라. 「형법」 제38장 절도와 강도의 죄 중 제333조(강도), 제334조(특수강도), 제335조(준강도), 제336조(인질강도), 제337조(강도상해, 치상), 제339조(강도간강), 제340조제1항(해상강도)·제2항(해상강도상해 또는 치상), 제341조(상습범), 제343조(예비, 음모)의 죄
 2. 제2조 또는 제3조의 죄(「형법」 각 해당 조항의 상습범, 특수범, 상습특수범을 포함한다)
 - ③ 타인에게 제1항의 단체 또는 집단에 가입할 것을 강요하거나 권유한 사람은 2년 이상의 유기징역에 처한다.
 - ④ 제1항의 단체 또는 집단을 구성하거나 그러한 단체 또는 집단에 가입하여 그 단체 또는 집단의 존속·유지를 위하여 금품을 모집한 사람은 3년 이상의 유기징역에 처한다.
-

[법규21] 교통사고처리특례법

내용

제3조(처벌의 특례)

- ① 차의 운전자가 교통사고로 인하여 「형법」 제268조의 죄를 범한 경우에는 5년 이하의 금고 또는 2천만원 이하의 벌금에 처한다.
 - ② 차의 교통으로 제1항의 죄 중 업무상과실치상죄(業務上過失致傷罪) 또는 중과실치상죄(重過失致傷罪)와 「도로교통법」 제151조의 죄를 범한 운전자에 대하여는 피해자의 명시적인 의사에 반하여 공소(公訴)를 제기할 수 없다. 다만, 차의 운전자 제1항의 죄 중 업무상과실치상죄 또는 중과실치상죄를 범하고도 피해자를 구호(救護)하는 등 「도
-

로교통법」 제54조제1항에 따른 조치를 하지 아니하고 도주하거나 피해자를 사고 장소로부터 옮겨 유기(遺棄)하고 도주한 경우, 같은 죄를 범하고 「도로교통법」 제44조제2항을 위반하여 음주측정 요구에 따르지 아니한 경우(운전자가 채혈 측정을 요청하거나 동의한 경우는 제외한다)와 다음 각 호의 어느 하나에 해당하는 행위로 인하여 같은 죄를 범한 경우에는 그러하지 아니하다.

1. 「도로교통법」 제5조에 따른 신호기가 표시하는 신호 또는 교통정리를 하는 경찰공무원등의 신호를 위반하거나 통행금지 또는 일시정지를 내용으로 하는 안전표지가 표시하는 지시를 위반하여 운전한 경우
 2. 「도로교통법」 제13조제3항을 위반하여 중앙선을 침범하거나 같은 법 제62조를 위반하여 횡단, 유턴 또는 후진한 경우
 3. 「도로교통법」 제17조제1항 또는 제2항에 따른 제한속도를 시속 20킬로미터 초과하여 운전한 경우
 4. 「도로교통법」 제21조제1항, 제22조, 제23조에 따른 앞지르기의 방법·금지시기·금지장소 또는 끼어들기의 금지를 위반하거나 같은 법 제60조제2항에 따른 고속도로에서의 앞지르기 방법을 위반하여 운전한 경우
 5. 「도로교통법」 제24조에 따른 철길건널목 통과방법을 위반하여 운전한 경우
 6. 「도로교통법」 제27조제1항에 따른 횡단보도에서의 보행자 보호의무를 위반하여 운전한 경우
 7. 「도로교통법」 제43조, 「건설기계관리법」 제26조 또는 「도로교통법」 제96조를 위반하여 운전면허 또는 건설기계조종사면허를 받지 아니하거나 국제운전면허증을 소지하지 아니하고 운전한 경우. 이 경우 운전면허 또는 건설기계조종사면허의 효력이 정지 중이거나 운전의 금지 중인 때에는 운전면허 또는 건설기계조종사면허를 받지 아니하거나 국제운전면허증을 소지하지 아니한 것으로 본다.
 8. 「도로교통법」 제44조제1항을 위반하여 술에 취한 상태에서 운전을 하거나 같은 법 제45조를 위반하여 약물의 영향으로 정상적으로 운전하지 못할 우려가 있는 상태에서 운전한 경우
 9. 「도로교통법」 제13조제1항을 위반하여 보도(歩道)가 설치된 도로의 보도를 침범하거나 같은 법 제13조제2항에 따른 보도 횡단방법을 위반하여 운전한 경우
 10. 「도로교통법」 제39조제3항에 따른 승객의 추락 방지의무를 위반하여 운전한 경우
 11. 「도로교통법」 제12조제3항에 따른 어린이 보호구역에서 같은 조 제1항에 따른 조치를 준수하고 어린이의 안전에 유의하면서 운전하여야 할 의무를 위반하여 어린이의 신체를 상해(傷害)에 이르게 한 경우
 12. 「도로교통법」 제39조제4항을 위반하여 자동차의 화물이 떨어지지 아니하도록 필요한 조치를 하지 아니하고 운전한 경우
-

[법규22] 도로교통법

내용

제12조(어린이 보호구역의 지정·해제 및 관리)

- ① 시장등은 교통사고의 위험으로부터 어린이를 보호하기 위하여 필요하다고 인정하는 경우에는 다음 각 호의 어느 하나에 해당하는 시설이나 장소의 주변도로 가운데 일정 구간을 어린이 보호구역으로 지정하여 자동차등과 노면전차의 통행속도를 시속 30킬로미터 이내로 제한할 수 있다.
-

-
1. 「유아교육법」 제2조에 따른 유치원, 「초·중등교육법」 제38조 및 제55조에 따른 초등학교 또는 특수학교
 2. 「영유아보육법」 제10조에 따른 어린이집 가운데 행정안전부령으로 정하는 어린이집
 3. 「학원의 설립·운영 및 과외교습에 관한 법률」 제2조에 따른 학원 가운데 행정안전부령으로 정하는 학원
 4. 「초·중등교육법」 제60조의2 또는 제60조의3에 따른 외국인학교 또는 대안학교, 「대안교육기관에 관한 법률」 제2조제2호에 따른 대안교육기관, 「제주특별자치도 설치 및 국제자유도시 조성을 위한 특별법」 제223조에 따른 국제학교 및 「경제자유구역 및 제주국제자유도시의 외 국교육기관 설립·운영에 관한 특별법」 제2조 제2호에 따른 외국교육기관 중 유치원·초등학교 교과과정이 있는 학교
 5. 그 밖에 어린이가 자주 왕래하는 곳으로서 조례로 정하는 시설 또는 장소
- ② 제1항에 따른 어린이 보호구역의 지정·해제 절차 및 기준 등에 관하여 필요한 사항은 교육부, 행정안전부 및 국토교통부의 공동부령으로 정한다.
 - ③ 차마 또는 노면전차의 운전자는 어린이 보호구역에서 제1항에 따른 조치를 준수하고 어린이의 안전에 유의하면서 운행하여야 한다.
 - ④ 시·도경찰청장, 경찰서장 또는 시장등은 제3항을 위반하는 행위 등의 단속을 위하여 어린이 보호구역의 도로 중에서 행정안전부령으로 정하는 곳에 우선적으로 제4조의2에 따른 무인 교통단속용 장비를 설치하여야 한다.
 - ⑤ 시장등은 제1항에 따라 지정한 어린이 보호구역에 어린이의 안전을 위하여 다음 각 호에 따른 시설 또는 장비를 우선적으로 설치하거나 관할 도로관리청에 해당 시설 또는 장비의 설치를 요청하여야 한다.
 1. 어린이 보호구역으로 지정한 시설의 주 출입문과 가장 가까운 거리에 있는 간선도로상 횡단보도의 신호기
 2. 속도 제한, 횡단보도, 기점(起點) 및 종점(終點)에 관한 안전표지
 3. 「도로법」 제2조제2호에 따른 도로의 부속물 중 과속방지시설 및 차마의 미끄럼을 방지하기 위한 시설
 4. 그 밖에 교육부, 행정안전부 및 국토교통부의 공동부령으로 정하는 시설 또는 장비

제43조(무면허운전 등의 금지)

누구든지 제80조에 따라 시·도경찰청장으로부터 운전면허를 받지 아니하거나 운전면허의 효력이 정지된 경우에는 자동차등을 운전하여서는 아니 된다.

제44조(술에 취한 상태에서의 운전 금지)

- ① 누구든지 술에 취한 상태에서 자동차등(「건설기계관리법」 제26조제1항 단서에 따른 건설기계 외의 건설기계를 포함한다. 이하 이 조, 제45조, 제47조, 제93조제1항제1호부터 제4호까지 및 제148조의2에서 같다), 노면전차 또는 자전거를 운전하여서는 아니 된다.
 - ② 경찰공무원은 교통의 안전과 위험방지를 위하여 필요하다고 인정하거나 제1항을 위반하여 술에 취한 상태에서 자동차등, 노면전차 또는 자전거를 운전하였다고 인정할 만한 상당한 이유가 있는 경우에는 운전자가 술에 취하였는지를 호흡조사로 측정할 수 있다. 이 경우 운전자는 경찰공무원의 측정에 응하여야 한다.
 - ③ 제2항에 따른 측정 결과에 불복하는 운전자에 대하여는 그 운전자의 동의를 받아 혈
-

액 채취 등의 방법으로 다시 측정할 수 있다.

- ④ 제1항에 따라 운전이 금지되는 술에 취한 상태의 기준은 운전자의 혈중알코올농도가 0.03퍼센트 이상인 경우로 한다.
- ⑤ 제2항 및 제3항에 따른 측정의 방법, 절차 등 필요한 사항은 행정안전부령으로 정한다.

제45조(과로한 때 등의 운전 금지)

자동차등(개인형 이동장치는 제외한다) 또는 노면전차의 운전자는 제44조에 따른 술에 취한 상태 외에 과로, 질병 또는 약물(마약, 대마 및 향정신성의약품과 그 밖에 행정안전부령으로 정하는 것을 말한다. 이하 같다)의 영향과 그 밖의 사유로 정상적으로 운전하지 못할 우려가 있는 상태에서 자동차등 또는 노면전차를 운전하여서는 아니 된다.

제151조(벌칙)

차 또는 노면전차의 운전자가 업무상 필요한 주의를 게을리하거나 중대한 과실로 다른 사람의 건조물이나 그 밖의 재물을 손괴한 경우에는 2년 이하의 금고나 500만원 이하의 벌금에 처한다.

[법규23] 특정범죄 가중처벌 등에 관한 법률

내용

제5조의13(어린이 보호구역에서 어린이 치사상의 가중처벌)

자동차등의 운전자가 「도로교통법」 제12조제3항에 따른 어린이 보호구역에서 같은 조 제1항에 따른 조치를 준수하고 어린이의 안전에 유의하면서 운전하여야 할 의무를 위반하여 어린이(13세 미만인 사람을 말한다. 이하 같다)에게 「교통사고처리 특례법」 제3조제1항의 죄를 범한 경우에는 다음 각 호의 구분에 따라 가중처벌한다.

1. 어린이를 사망에 이르게 한 경우에는 무기 또는 3년 이상의 징역에 처한다.
 2. 어린이를 상해에 이르게 한 경우에는 1년 이상 15년 이하의 징역 또는 500만원 이상 3천만원 이하의 벌금에 처한다.
-

[법규24] 전기통신금융사기 피해 방지 및 피해금 환급에 관한 특별법(약칭:통신사기피해환급법)

내용

제3조(피해구제의 신청 등)

- ① 제2조제2호가목 또는 나목에 해당하는 행위로 인하여 재산상의 피해를 입은 피해자는 피해금을 송금·이체한 계좌를 관리하는 금융회사 또는 사기이용계좌를 관리하는 금융회사에 대하여 사기이용계좌의 지급정지 등 전기통신금융사기의 피해구제를 신청할 수 있다.
 - ② 수사기관은 사기이용계좌를 관리하는 금융회사에 대하여 제2조제2호다목 또는 라목에 해당하는 행위와 관련된 사기이용계좌의 지급정지를 요청할 수 있다.
 - ③ 수사기관은 제2항에 따른 지급정지를 요청하는 경우 요청한 날부터 대통령령으로 정하는 기한 이내에 피해자 및 피해금을 특정하여 해당 사기이용계좌를 관리하는 금융회사에 통지하여야 한다.
 - ④ 제1항에 따른 피해구제의 신청 및 제2항에 따른 지급정지의 요청을 받은 금융회사는
-

다른 금융회사의 사기이용계좌로 피해금이 송금·이체된 경우 해당 금융회사에 대하여 필요한 정보를 제공하고 지급정지를 요청하여야 한다.

- ⑤ 제1항에 따른 피해구제의 신청, 제2항부터 제4항까지에 따른 지급정지의 요청 및 피해자·피해금의 통지에 관한 방법·절차 등에 필요한 사항은 대통령령으로 정한다.

제5조(채권소멸절차의 개시 공고)

- ① 금융회사는 제4조에 따라 지급정지 조치를 행한 경우 지체 없이 대통령령으로 정하는 바에 따라 금융감독원에 명의인의 채권이 소멸되는 절차(이하 "채권소멸절차"라 한다)를 개시하기 위한 공고를 요청하여야 한다. 다만, 명의인의 채권 전부 또는 일부가 다음 각 호의 어느 하나에 해당하는 경우에는 그러하지 아니하며, 제3조제2항에 따른 지급정지 요청에 따라 지급정지 조치를 행한 경우에는 같은 조 제3항에 따른 통지가 있는 때에 공고를 요청하여야 한다.
1. 제4조에 따라 지급정지 조치를 하기 전에 손해배상·부당이득반환 등의 청구소송이 제기되어 법원에 계속(係屬) 중인 경우
 2. 제4조에 따라 지급정지 조치를 하기 전에 「민사집행법」에 따른 압류·가압류 또는 가처분의 명령이 집행된 경우
 3. 제4조에 따라 지급정지 조치를 하기 전에 「국세징수법」에 따른 체납절차가 개시된 경우
 4. 제4조에 따라 지급정지 조치를 하기 전에 질권이 설정된 경우
 5. 지급정지된 후에 제4조의2제2항에 따라 명의인과 피해자 간 채무부존재확인·부당이득반환청구 소송 등이 제기되어 법원에 계속 중인 경우
 6. 제4조에 따라 지급정지가 이루어진 사기이용계좌의 잔액이 3만원 이하의 금액으로서 대통령령으로 정하는 금액 이하인 경우. 다만, 피해자가 지급정지의 통지를 받은 날부터 30일 이내에 금융회사에 채권소멸절차의 개시를 요청한 경우에는 그러하지 아니하다.
- ② 금융감독원은 제1항에 따라 채권소멸절차 개시의 공고 요청을 받은 경우 지체 없이 대통령령으로 정하는 바에 따라 다음 각 호의 사항을 공고하여야 한다.
1. 전기통신금융사기와 관련하여 채권소멸절차가 개시되었다는 취지
 2. 사기이용계좌와 관련된 금융회사, 점포 및 예금 등의 종별 및 계좌번호
 3. 명의인의 성명 또는 명칭
 4. 공고 전 피해구제 신청에 따라 채권소멸대상에 해당하는 채권의 금액
 5. 제6조에 따른 채권소멸절차 개시 이후의 피해구제 신청의 방법 및 절차
 6. 제7조에 따른 명의인의 이의제기 방법 및 절차
 7. 제13조의2제1항에 따른 전자금융거래제한대상자로 지정되었다는 취지와 이의제기 방법 및 절차
 8. 그 밖에 대통령령으로 정하는 사항
- ③ 금융감독원은 제2항에 따라 채권소멸절차의 개시에 관한 공고를 한 경우 지체 없이 명의인에게 채권소멸절차의 개시에 관한 사실을 통지하여야 한다. 다만, 명의인의 소재를 알 수 없는 경우에는 제2항에 따른 공고로 명의인에 대한 통지가 이루어진 것으로 본다.

제6조(채권소멸절차 개시 이후의 피해구제)

-
- ① 제5조제2항에 따라 채권소멸절차 개시의 공고가 이루어진 사기이용계좌의 피해자로
-

서 채권소멸절차 개시의 공고 전에 피해구제를 신청하지 아니한 자는 금융회사에 대하여 제5조제2항에 따른 공고일부터 2개월 이내에 피해구제의 신청을 할 수 있다.

- ② 수사기관은 제5조제2항에 따라 채권소멸절차 개시의 공고가 이루어진 사기이용계좌와 관련한 추가 피해자와 피해금을 제5조제2항에 따른 공고일부터 2개월 이내에 금융회사에 통지할 수 있다.
- ③ 금융회사는 다음 각 호의 어느 하나에 해당하는 경우 금융감독원에 해당 피해금에 대한 채권소멸절차의 개시 공고를 요청하여야 한다.
 - 1. 제1항에 따른 피해구제 신청에 대하여 해당 거래내역등을 확인하여 피해자로 인정된다고 판단하는 경우
 - 2. 제2항에 따른 수사기관의 통지가 있는 경우
- ④ 제3항에 따라 공고 요청을 받은 금융감독원은 지체 없이 해당 사항을 공고하여야 한다. 이 경우 채권소멸절차 개시의 공고 요청 및 공고에 관하여는 제5조제1항 및 제2항을 준용한다.
- ⑤ 금융회사 및 금융감독원은 채권소멸절차개시 공고 전에 피해구제의 신청을 하지 아니한 피해자가 제1항에 따라 피해구제의 신청을 할 수 있도록 필요한 정보를 제공하는 등 적극적인 노력을 하여야 한다.

제9조(채권의 소멸)

- ① 명의인의 채권(제5조제2항 및 제6조제4항에 따른 채권소멸절차 개시 공고가 이루어진 금액에 한한다)은 제5조제2항에 따른 최초의 채권소멸절차 개시의 공고일부터 2개월이 경과하면 소멸한다.
- ② 금융감독원은 제1항에 따라 명의인의 채권이 소멸된 경우 다음 각 호의 사항을 해당 명의인, 제3조 및 제6조에 따라 피해구제를 신청한 피해자 및 관련 금융회사에게 통지하여야 한다. 다만, 명의인의 소재를 알 수 없는 경우에는 금융감독원 및 해당 금융회사의 인터넷 홈페이지 등에 해당 사실을 공시하여야 한다.
 - 1. 제1항에 따라 해당 명의인의 채권이 소멸되었다는 사실
 - 2. 소멸되는 채권의 금액
 - 3. 그 밖에 대통령령으로 정하는 사항

제10조(피해환급금의 결정·지급)

- ① 금융감독원은 제9조제1항에 따라 채권이 소멸된 날부터 14일 이내에 피해환급금을 지급받을 자 및 그 금액을 결정하여 그 내역을 제3조제1항 및 제6조제1항에 따라 피해구제를 신청한 피해자 및 금융회사에 통지하여야 하고, 통지를 받은 금융회사는 지체 없이 피해환급금을 피해자에게 지급하여야 한다.
 - ② 제1항의 피해환급금은 총피해금액이 소멸채권 금액을 초과하는 경우 소멸채권 금액에 각 피해자의 피해금액의 총피해금액에 대한 비율을 곱한 금액으로 하며, 그 외의 경우에는 해당 피해금액으로 한다.
 - ③ 금융감독원은 제2항에 따른 피해환급금의 결정을 위하여 금융회사에 필요한 자료의 제출을 요구할 수 있다.
 - ④ 그 밖에 피해환급금의 결정 및 지급 등에 관하여 필요한 사항은 대통령령으로 정한다.
-

[법규25] 소득세법

내용

제59조의4(특별세액공제)

- ① 근로소득이 있는 거주자(일용근로자는 제외한다. 이하 이 조에서 같다)가 해당 과세기간에 만기에 환급되는 금액이 납입보험료를 초과하지 아니하는 보험의 보험계약에 따라 지급하는 다음 각 호의 보험료를 지급한 경우 그 금액의 100분의 12(제1호의 경우에는 100분의 15)에 해당하는 금액을 해당 과세기간의 종합소득산출세액에서 공제한다. 다만, 다음 각 호의 보험료별로 그 합계액이 각각 연 100만 원을 초과하는 경우 그 초과하는 금액은 각각 없는 것으로 한다.
 1. 기본공제대상자 중 장애인을 피보험자 또는 수익자로 하는 장애인전용보험으로서 대통령령으로 정하는 장애인전용보장성보험료
 2. 기본공제대상자를 피보험자로 하는 대통령령으로 정하는 보험료(제1호에 따른 장애인전용보장성보험료는 제외한다)

[법규26] 소득세법 시행령

내용

제118조의4(보험료의 세액공제)

- ① 법 제59조의4 제1항 제1호에서 "대통령령으로 정하는 장애인전용보장성보험료"란 제2항 각 호에 해당하는 보험·공제로서 보험·공제 계약 또는 보험료·공제료 납입영수증에 장애인전용 보험·공제로 표시된 보험·공제의 보험료·공제료를 말한다.
- ② 법 제59조의4 제1항 제2호에서 "대통령령으로 정하는 보험료"란 다음 각 호의 어느 하나에 해당하는 보험·보증·공제의 보험료·보증료·공제료 중 기획재정부령으로 정하는 것을 말한다.
 1. 생명보험
 2. 상해보험
 3. 화재·도난이나 그 밖의 손해를 담보하는 가계에 관한 손해보험
 4. 「수산업협동조합법」, 「신용협동조합법」 또는 「새마을금고법」에 따른 공제
 5. 「군인공제회법」, 「한국교직원공제회법」, 「대한지방행정공제회법」, 「경찰공제회법」 및 「대한소방공제회법」에 따른 공제
 6. 주택 임차보증금의 반환을 보증하는 것을 목적으로 하는 보험·보증. 다만, 보증대상 임차보증금이 3억 원을 초과하는 경우는 제외한다.

제107조(장애인의 범위)

- ① 법 제51조 제1항 제2호에 따른 장애인은 다음 각호의 어느 하나에 해당하는 자로 한다.
 1. 「장애인복지법」에 따른 장애인 및 「장애아동 복지지원법」에 따른 장애아동 중 기획재정부령으로 정하는 사람
 2. 「국가유공자 등 예우 및 지원에 관한 법률」에 의한 상이자 및 이와 유사한 사람으로서 근로능력이 없는 사람
 3. 삭제 <2001. 12. 31.>
 4. 제1호 및 제2호 외에 항시 치료를 요하는 중증환자

[법규27] 소득세법 시행규칙

내용

제54조(장애아동의 범위 등)

- ① 영 제107조 제1항 제1호에서 "기획재정부령으로 정하는 사람"이란 「장애아동 복지지원법」 제21조제1항에 따른 발달재활서비스를 지원받고 있는 사람을 말한다.
- ② 영 제107조제2항 각 호 외의 부분 단서에서 "기획재정부령으로 정하는 서류"란 같은 조 제1항제1호 및 제2호에 따른 장애인에 대한 추가공제에 관한 서류로서 소득공제 명세를 일괄적으로 적어 국세청장이 발급하는 서류를 말한다.

제61조의3 (공제대상보험료의 범위)

영 제118조의4제2항 각 호 외의 부분에서 "기획재정부령으로 정하는 것"이란 만기에 환급되는 금액이 납입보험료를 초과하지 아니하는 보험으로서 보험계약 또는 보험료납입 영수증에 보험료 공제대상임이 표시된 보험의 보험료를 말한다.

[법규28] 산업재해보상보험법 시행규칙

내용

제47조(운동기능장애의 측정)

- ① 비장애인의 신체 각 관절에 대한 평균 운동가능영역은 별표 4와 같다.
- ② 운동기능장애의 정도는 미국의학협회(AMA, American Medical Association)식 측정 방법 중 공단이 정하는 방법으로 측정한 해당 근로자의 신체 각 관절의 운동가능영역과 별표 4의 평균 운동가능영역을 비교하여 판정한다. 다만, 척주의 운동가능영역은 그러하지 아니하다.
- ③ 제2항에 따라 해당 근로자의 신체 각 관절의 운동가능영역을 측정할 때에는 다음 각 호의 구분에 따른 방법으로 한다.
 1. 강직, 오그라들, 신경손상 등 운동기능장애의 원인이 명확한 경우: 근로자의 능동적 운동에 의한 측정방법
 2. 운동기능장애의 원인이 명확하지 아니한 경우: 근로자의 수동적 운동에 의한 측정방법

[별표 4] 비장애인의 신체 각 관절에 대한 평균 운동가능영역(제47조제1항 관련)

관절명 \ 구분		측정부위	평균 운동가능영역 (각도)
척주	목뼈부(경추부)	후두과(後頭顆: 뒤통수 관절용기)-목뼈1번 분절	13
		목뼈1번-목뼈2번 분절	10
		목뼈2번-목뼈3번 분절	8
		목뼈3번-목뼈4번 분절	13
		목뼈4번-목뼈5번 분절	12
		목뼈5번-목뼈6번 분절	17
		목뼈6번-목뼈7번 분절	16
		목뼈7번-등뼈1번 분절	6

등뼈부(흉추부)	등뼈1번-등뼈2번 분절		4
	등뼈2번-등뼈3번 분절		4
	등뼈3번-등뼈4번 분절		4
	등뼈4번-등뼈5번 분절		4
	등뼈5번-등뼈6번 분절		4
	등뼈6번-등뼈7번 분절		5
	등뼈7번-등뼈8번 분절		6
	등뼈8번-등뼈9번 분절		6
	등뼈9번-등뼈10번 분절		6
	등뼈10번-등뼈11번 분절		9
	등뼈11번-등뼈12번 분절		12
허리뼈부(요추부)	등뼈12번-허리뼈1번 분절		12
	허리뼈1번-허리뼈2번 분절		12
	허리뼈2번-허리뼈3번 분절		14
	허리뼈3번-허리뼈4번 분절		15
	허리뼈4번-허리뼈5번 분절		17
	허리뼈5번-엉치뼈1번 분절		20
어깨관절	앞위쪽올리기		150
	옆위쪽올리기		150
	뒤쪽올리기		40
	모으기		30
	안쪽 돌리기		40
	바깥쪽 돌리기		90
팔꿈치관절	펴기		0
	굽히기		150
	안쪽 돌리기		80
	바깥쪽 돌리기		80
손목관절	손등쪽 굽히기		60
	손바닥쪽 굽히기		70
	손목의 요골(橈骨: 노뼈)쪽 굽히기(요사위)		20
	손목의 척골(尺骨: 자뼈)쪽 굽히기(척사위)		30
손허리손가락관절 (중수지관절)	엄지손가락	펴기	0
		굽히기	60
	둘째 손가락	펴기	0
		굽히기	90
	가운데손가락	펴기	0
		굽히기	90
넷째 손가락	펴기	0	
	굽히기	90	
새끼손가락	펴기	0	

		굽히기	90
손가락관절	엄지손가락	펴기	0
		굽히기	80
제1손가락관절 (몸쪽 손가락뼈마디관절)	둘째 손가락	펴기	0
		굽히기	100
	가운데손가락	펴기	0
		굽히기	100
	넷째 손가락	펴기	0
		굽히기	100
	새끼손가락	펴기	0
		굽히기	100
제2손가락관절 (끝쪽 손가락뼈마디관절)	둘째 손가락	펴기	0
		굽히기	70
	가운데손가락	펴기	0
		굽히기	70
	넷째 손가락	펴기	0
		굽히기	70
	새끼손가락	펴기	0
		굽히기	70
엉덩관절	펴기		30
	굽히기		100
	모으기		20
	벌리기(외전)		40
	안쪽 돌리기		40
	바깥쪽 돌리기		50
무릎관절	펴기		0
	굽히기		150
발목관절	발등쪽 굽히기		20
	발바닥쪽 굽히기		40
	바깥쪽 뒤집기		20
	안쪽 뒤집기		30
발허리발가락관절 (중족지관절)	엄지발가락	발등쪽 굽히기	50
		발바닥쪽 굽히기	30
	둘째 발가락	발등쪽 굽히기	40
		발바닥쪽 굽히기	30
	가운데발가락	발등쪽 굽히기	30
		발바닥쪽 굽히기	20
	넷째 발가락	발등쪽 굽히기	20

		발바닥쪽 굽히기	10
	새끼발가락	발등쪽 굽히기	10
		발바닥쪽 굽히기	10
발가락관절	엄지발가락	펴기	0
		굽히기	30
제1발가락관절 (몸쪽 발가락뼈마디관절)	둘째 발가락	펴기	0
		굽히기	40
	가운데발가락	펴기	0
		굽히기	40
	넷째 발가락	펴기	0
		굽히기	40
	새끼발가락	펴기	0
		굽히기	40

[법규29] 관광진흥법

내용
제4조(등록) ① 제3조 제1항 제1호부터 제4호까지의 규정에 따른 여행업, 관광숙박업, 관광객 이용시설업 및 국제회의업을 경영하려는 자는 특별자치시장·특별자치도지사·시장·군수·구청장(자치구의 구청장을 말한다. 이하 같다)에게 등록하여야 한다. ② 삭제 <2009.3.25.> ③ 제1항에 따른 등록을 하려는 자는 대통령령으로 정하는 자본금(법인인 경우에는 납입 자본금을 말하고, 개인인 경우에는 등록하려는 사업에 제공되는 자산의 평가액을 말한다)·시설 및 설비 등을 갖추어야 한다. ④ 제1항에 따라 등록한 사항 중 대통령령으로 정하는 중요 사항을 변경하려면 변경등록을 하여야 한다. ⑤ 제1항 및 제4항에 따른 등록 또는 변경등록의 절차 등에 필요한 사항은 문화체육관광부령으로 정한다.

[법규30] 관공서의 공휴일에 관한 규정

내용
제1조(목적) 이 영은 「국가공무원법」 및 「공휴일에 관한 법률」에 따라 관공서의 공휴일에 관한 사항을 규정함을 목적으로 한다.
제2조(공휴일) 관공서의 공휴일은 다음 각 호와 같다. 다만, 재외공관의 공휴일은 우리나라의 국경일 중 공휴일과 주재국의 공휴일로 한다.
1. 일요일

-
2. 국경일 중 3·1절, 광복절, 개천절 및 한글날
 3. 1월 1일
 4. 설날 전날, 설날, 설날 다음날 (음력 12월 말일, 1월 1일, 2일)
 5. 삭제 <2005. 6. 30.>
 6. 부처님오신날 (음력 4월 8일)
 7. 5월 5일 (어린이날)
 8. 6월 6일 (현충일)
 9. 추석 전날, 추석, 추석 다음날 (음력 8월 14일, 15일, 16일)
 10. 12월 25일 (기독탄신일)
 - 10의2. 「공직선거법」 제34조에 따른 임기만료에 의한 선거의 선거일
 11. 기타 정부에서 수시 지정하는 날

제3조(대체공휴일)

- ① 제2조제2호부터 제10호까지의 공휴일이 다음 각 호의 어느 하나에 해당하는 경우에는 그 공휴일 다음의 첫 번째 비공휴일(제2조 각 호의 공휴일이 아닌 날을 말한다. 이하 같다)을 대체공휴일로 한다.
 1. 제2조제2호·제6호·제7호 또는 제10호의 공휴일이 토요일이나 일요일과 겹치는 경우
 2. 제2조제4호 또는 제9호의 공휴일이 일요일과 겹치는 경우
 3. 제2조제2호·제4호·제6호·제7호·제9호 또는 제10호의 공휴일이 토요일·일요일이 아닌 날에 같은 조 제2호부터 제10호까지의 규정에 따른 다른 공휴일과 겹치는 경우
 - ② 제1항에 따른 대체공휴일이 같은 날에 겹치는 경우에는 그 대체공휴일 다음의 첫 번째 비공휴일까지 대체공휴일로 한다.
 - ③ 제1항 및 제2항에 따른 대체공휴일이 토요일인 경우에는 그 다음의 첫 번째 비공휴일을 대체공휴일로 한다.
-