



**1566-1566**  
**www.axa.co.kr**

**AXA손해보험주식회사**

AXA General Insurance Co.,LTD.  
04322 서울특별시 용산구 한강대로 71길 4(갈월동)  
한진중공업빌딩 11층

# 무배당다이렉트 마일리지운전자보험 보험약관 (1801)

본 약관 내용중 특별약관은 보험증권에 기재된  
특약에 한하여 보상받으실 수 있습니다.

# 무배당 마일리지운전자보험1801 약관

## 목 차

---

보험용어 해설 .....	4
가입자 유의사항 .....	5
주요내용 요약서 .....	6
보험금 청구시 구비서류 안내 .....	8
보험금 지급절차 안내 .....	9
주요민원 사례 .....	10
<b>제 1 절 보 통 약 관 .....</b>	<b>11</b>
제1관 목적 및 용어의 정의 .....	11
제1조(목적) .....	11
제2조(용어의 정의) .....	11
제2관 보험금의 지급 .....	12
제3조(보험금의 지급사유) .....	12
제4조(보험금 지급에 관한 세부규정) .....	12
제5조(보험금을 지급하지 않는 사유) .....	13
제6조(보험금 지급사유의 통지) .....	14
제7조(보험금의 청구) .....	14
제8조(보험금의 지급절차) .....	14
제9조(만기환급금의 지급) .....	15
제10조(보험금 받는 방법의 변경) .....	15
제11조(주소변경통지) .....	16
제12조(보험수익자의 지정) .....	16
제13조(대표자의 지정) .....	16
제3관 계약자의 계약 전 알릴 의무 등 .....	16
제14조(계약 전 알릴 의무) .....	16
제15조(상해보험계약 후 알릴 의무) .....	16
제16조(알릴 의무 위반의 효과) .....	18
제17조(사기에 의한 계약) .....	18
제4관 보험계약의 성립과 유지 .....	19
제18조(보험계약의 성립) .....	19
제19조(청약의 철회) .....	19
제20조(약관교부 및 설명의무 등) .....	20

제21조(계약의 무효) .....	21
제22조(계약내용의 변경 등) .....	21
제23조(보험나이 등) .....	22
제24조(계약의 소멸) .....	22
제5관 보험료의 납입 .....	23
제25조(제1회 보험료 및 회사의 보장개시) .....	23
제26조(제2회 이후 보험료의 납입) .....	23
제27조(보험료의 자동대출납입) .....	23
제28조(보험료의 납입이 연체되는 경우 납입최고(독촉)와 계약의 해지) ..	24
제29조(보험료의 납입을 연체하여 해지된 계약의 부활(효력회복)) ..	24
제30조(강제집행 등으로 인하여 해지된 계약의 특별부활(효력회복)) ..	25
제6관 계약의 해지 및 해지환급금 등 .....	25
제31조(계약자의 임의해지 및 피보험자의 서면동의 철회) .....	25
제32조(중대사유로 인한 해지) .....	25
제33조(회사의 파산선고와 해지) .....	26
제34조(해지환급금) .....	26
제35조(보험계약대출) .....	26
제36조(배당금의 지급) .....	26
제7관 분쟁의 조정 등 .....	26
제37조(분쟁의 조정) .....	26
제38조(관할법원) .....	27
제39조(소멸시효) .....	27
제40조(약관의 해석) .....	27
제41조(회사가 제작한 보험안내자료 등의 효력) .....	27
제42조(회사의 손해배상책임) .....	27
제43조(개인정보보호) .....	27
제44조(준거법) .....	28
제45조(예금보험에 의한 지급보장) .....	28

**제 2 절 특 별 약 관..... 29**

1. 상해관련 특별약관 .....	29
[1]-1. 일반상해흉터복원수술 특별약관 .....	29
[1]-2. 일반상해골절진단(치아파절제외) 특별약관 .....	30
[1]-3. 일반상해골절수술 특별약관 .....	31
[1]-4. 일반상해화상진단 특별약관 .....	32
[1]-5. 일반상해화상수술 특별약관 .....	32
[1]-6. 일반상해중환자실입원일당 특별약관 .....	33
[1]-7. 일상생활강력범죄발생 특별약관 .....	34

[1]-8. 교통상해입원일당 특별약관.....	35
[1]-9. 운전중교통상해사망연금(체증형, 월지급형) 특별약관 ...	36
[1]-10. 운전중교통상해80%이상후유장해연금(체증형, 월지급형) 특별약관 ...	37
[1]-11. 교통상해사망후유장해 추가 특별약관 .....	39
[1]-12. 5대골절진단 특별약관 .....	41
[1]-13. 5대골절수술 특별약관 .....	42
[1]-14. 신주말교통상해사망후유장해 특별약관 .....	43
[1]-15. 대중교통이용중교통상해사망후유장해 특별약관 .....	44
[1]-16. 중대한특정상해수술(뇌, 내장손상) 특별약관 .....	46
[1]-17. 신주말교통상해입원일당 특별약관 .....	47
2. 비용관련 특별약관 .....	48
[2]-1. 운전중교통사고처리지원금(동승자포함) 특별약관 .....	48
[2]-2. 운전중중상해교통사고처리지원금(동승자포함) 특별약관 ...	51
[2]-3. 운전중사고벌금 특별약관 .....	53
[2]-4. 운전중사고변호사선임비용 특별약관 .....	54
[2]-5. 자동차사고부상 특별약관 .....	56
[2]-6. 자동차사고성형수술 특별약관 .....	57
[2]-7. 보이스피싱손해 특별약관 .....	59
3. 배상책임관련 특별약관 .....	61
[3]-1. (갱신형)일상생활배상책임 특별약관 .....	61

**제 3 절 제 도 성 특 별 약 관 ..... 69**

[1] 이륜자동차운전및탑승중상해부담보 특별약관 .....	69
[2] 보험료자동이체납입 특별약관 .....	70
[3] 지정대리청구서비스 특별약관 .....	70
【별표1】 장해분류표 .....	72
【별표2】 골절(치아의 파절 제외)분류표 .....	90
【별표3】 골절분류표 .....	91
【별표4】 화상분류표 .....	92
【별표5】 5대골절분류표 .....	93
【별표6】 중대한특정상해분류표 .....	94
【별표7】 자동차사고부상등급표 .....	95
【별표8】 보험금을 지급할 때의 적립이율 계산 .....	103
【별표9】 약관에서 인용된 법·규정 .....	104
※ 마일리지 할인 관련 안내문 .....	122
※ 마이 키즈 할인 관련 안내문 .....	124
※ 신용정보 제공·활용에 대한 고객 권리 안내문 .....	125

## 보험용어 해설

---

- **보험약관**
  - 보험계약에 관하여 보험계약자와 보험회사 상호간에 이행하여야 할 권리와 의무를 규정한 것
- **보험증권**
  - 보험계약의 성립과 그 내용을 증명하기 위하여 보험회사가 보험계약자에게 드리는 증서
- **보험계약자**
  - 보험회사와 보험계약을 체결하고 보험료 납입의무를 지는 사람
- **피보험자**
  - 보험사고 발생의 대상이 되는 사람
- **보험수익자**
  - 보험계약에 의하여 보험금을 지급받는 자를 말하며, 보험사고가 발생하는 경우 회사에 대하여 보험금의 지급을 청구할 수 있는 사람
- **보험기간**
  - 보험계약에 따라 보장을 받는 기간
- **보험계약일**
  - 보험계약자와 보험회사와의 보험계약 체결일, 철회 산정기간의 기준일
- **보험금**
  - 피보험자의 사망, 장애, 입원 등 보험금 지급사유가 발생하였을 때 보험회사가 보험수익자에게 지급하는 금액
- **보험가입금액**
  - 회사와 계약자간에 약정한 금액으로 보험사고가 발생할 때 회사가 지급할 최대 보험금
- **책임준비금**
  - 장래의 보험금 또는 해지환급금 등의 지급을 위하여 보험계약자가 납입한 보험료 중 일정액을 보험회사가 적립해 둔 금액
- **해지환급금**
  - 계약의 효력상실 또는 해지시 보험계약자에게 돌려주는 금액

## 가입자 유의사항

### □ 보험계약 관련 특히 유의할 사항

#### 1. 보험계약 관련 유의사항

##### ※ 보험계약 전 알릴 의무 위반

- 전화 등 통신수단을 통해 보험에 가입하는 경우에는 별도의 서면질서 없이 안내원의 질문에 답하고 이를 녹음하는 방식으로 계약 전 알릴 의무를 이행하여야 하므로 답변에 특히 신중하여야 합니다.

##### ※ 배상책임 관련 보장

- 타인을 위한 계약을 체결하는 경우에 그 타인의 위임이 없을 때에는 반드시 이를 회사에 알려야 하며, 이를 알리지 않았을 때에는 그 타인은 이 계약이 체결된 사실을 알지 못하였다는 사유로 회사에 이의를 제기할 수 없으며, 보험사고가 발생한 경우에 계약자가 그 타인에게 보험사고의 발생으로 생긴 손해를 배상한 때에는 계약자는 그 타인의 권리를 해하지 않는 범위 안에서 회사에 보험금의 지급을 청구할 수 있습니다.

#### 2. 해지환급금 관련 유의사항

- 보험은 은행의 저축과는 달리 위험보장과 저축을 겸한 제도로써 계약자가 납입한 보험료 중 일부는 불의의 사고를 당한 다른 가입자에게 보험금으로 지급되며, 또 다른 일부는 회사 운영에 필요한 경비(모집수수료, 계약유지관리비용 등)로 사용되므로 중도 해지 시 지급되는 해지환급금은 납입한 보험료보다 적거나 없을 수도 있습니다.

### □ 보험금 지급관련 특히 유의할 사항

#### 1. 수술 관련 담보

- 약관상 수술의 정의에 포함되지 않는 조작의 경우(예: 주사기 등으로 빨아들이는 처치, 바늘 등을 통해 체액을 뽑아내거나 약물을 주입하는 것 등) 보험금을 지급하지 않습니다.

#### 2. 입원 관련 담보

- 의료기관에 입실하여 의사의 관리 하에 치료에 전념하지 않거나 정당한 사유 없이 입원기간 중 의사의 지시에 따르지 않은 때에는 입원보험금의 전부 또는 일부를 지급하지 않습니다.

#### 3. 상해 관련 담보

- 질병이나 체질적인 요인이 있는 자로서 경미한 외부요인에 의하여 발병하거나 또는 그 증상이 더욱 악화되었을 때에는 상해관련 보험금이 지급되지 않습니다.

이 가입자 유의사항은 약관의 주요내용을 요약 발췌한 것이므로 기타 자세한 사항은 해당약관(보통약관, 특별약관)의 내용을 따릅니다.

## 주요내용 요약서

---

### 1. 자필서명

계약자와 피보험자가 자필서명을 하지 않으신 경우에는 보장을 받지 못할 수 있습니다. 다만, 전화를 이용하여 가입할 때 일정조건이 충족되면 자필서명을 생략할 수 있으며, 인터넷을 이용한 사이버 몰에서는 전자서명으로 대체할 수 있습니다.

### 2. 청약철회

계약자는 보험증권을 받은 날부터 15일 이내(다만, 청약한 날부터 30일을 한도로 합니다)에 그 청약을 철회할 수 있습니다. 다만, 진단계약, 또는 보험기간이 1년 미만인 계약 또는 전문보험계약자가 체결한 계약은 철회할 수 없습니다.

### 3. 계약취소

계약체결 시 보험약관과 계약자 보관용 청약서를 전달받지 못하였거나 약관의 중요한 내용을 설명 받지 못한 때 또는 청약서에 자필서명을 하지 않은 때에는 계약자는 계약이 성립한 날부터 3개월 이내에 계약을 취소할 수 있으며, 이 경우 회사는 이미 납입한 보험료를 돌려 드리며, 보험료를 받은 기간에 대하여 소정의 이자를 더하여 지급합니다.

### 4. 계약의 무효(신체 관련)

다음 중 한 가지에 해당하는 경우 회사는 계약을 무효로 할 수 있으며 이 경우 회사는 이미 납입한 보험료를 돌려 드립니다.

- 타인의 사망을 보장하는 계약에서 피보험자의 서면 동의를 얻지 않은 경우
- 만15세미만자, 심신상실자 또는 심신박약자를 피보험자로 하여 사망을 보험금 지급사유로 한 계약의 경우. 다만, 심신박약자가 계약을 체결하거나 소속 단체의 규약에 따라 단체보험의 피보험자가 될 때에 의사능력이 있는 경우에는 계약이 유효합니다.
- 계약을 체결할 때 계약에서 정한 피보험자의 나이에 미달되었거나 초과되었을 경우

### 5. 계약의 소멸(신체 관련)

이 보험계약은 피보험자의 사망으로 인하여 보험금 지급사유가 더 이상 발생할 수 없는 경우, 그때부터 효력을 가지지 않습니다.

### 6. 보험료의 납입이 연체되는 경우 납입최고(독촉)와 계약의 해지

계약자가 제2회 이후의 보험료를 납입기일까지 납입하지 않아 보험료 납입이 연체 중인 경우에 회사는 14일 이상의 기간을 납입최고(독촉)기간으로 정하여 아래 사항에 대하여 서면(등기우편 등), 전화(음성녹음) 또는 전자문서 등으로 알려드립니다. 다만, 해지 전에 발생한 보험금 지급사유에 대하여 회사는 보상하여 드립니다.

- 계약자(보험수익자와 계약자가 다른 경우 보험수익자를 포함합니다)에게 납입최고(독촉)기간 내에 연체보험료를 납입하여야 한다는 내용
- 납입최고(독촉)기간이 끝나는 날까지 보험료를 납입하지 않을 경우 납입최고(독촉)기간이 끝나는 날의 다음날에 계약이 해지된다는 내용(이 경우 계약이 해지되는 때에는 즉시 해지환급금에서 보험계약대출원금과 이자가 차감된다는 내용을 포함합니다)



## 7. 해지 계약의 부활(효력회복)

보험료 납입연체로 보험계약이 해지되었으나 해지환급금을 받지 않은 경우 계약자는 해지된 날부터 3년 이내에 회사가 정한 절차에 따라 보험계약의 부활(효력회복)을 청약할 수 있습니다. 회사는 계약자 또는 피보험자의 건강상태, 직업, 직종 등에 따라 승낙여부를 결정하며, 합리적인 사유가 있는 경우 부활(효력회복)을 거절하거나 보장의 일부를 제한할 수 있습니다.

## 8. 계약 전·후 알릴 의무

### 1) 계약 전 알릴 의무

계약자, 피보험자는 보험에 가입하실 때 청약서의 질문사항에 사실대로 기재하고 자필서명(전자서명 포함)을 하셔야 합니다.(단, 전화를 이용하여 계약을 체결하는 경우에는 음성녹음으로 대체합니다)

### 2) 계약 후 알릴 의무

계약자 또는 피보험자는 보험계약을 맺은 후 아래와 같은 경우 지체없이 회사에 알려야 합니다.

- 피보험자가 직업이나 직무 또는 연령을 변경(자가용 운전자가 영업용 운전자로 변경하는 경우 포함)하거나 이륜 자동차 또는 원동기장치 자전거를 직접 사용하게 되는 등 중요한 사항을 변경하는 경우
- 보험목적물을 양도하거나, 다른 장소로 옮기는 경우, 기타 위험이 증가하는 경우

### 3) 알릴 의무 위반시 효과

회사가 별도로 정한 방법에 따라 계약을 해지하거나 보험금 지급이 제한될 수 있습니다.

- ※ 계약자는 주소 또는 연락처가 변경된 경우 즉시 변경내용을 회사에 알려야 합니다.

## 9. 보험금의 지급

보험금 청구서류를 접수한 때에는 접수증을 드리고 그 서류를 접수한 날로부터 신체손해에 대한 보험금은 3영업일, 배상책임에 대한 보험금 및 재산손해에 대한 보험금은 지급보험금 결정 후 7일 이내에 지급하여 드립니다. 다만, 회사가 보험금 지급사유의 조사, 확인을 위하여 위 지급기일을 초과할 것이 명백히 예상되는 경우 구체적인 사유와 지급예정일 및 보험금 가지급제도(회사가 추정하는 보험금의 50% 이내를 지급)에 대하여 피보험자 또는 보험수익자에게 즉시 통지합니다.

만약 지급기일내에 보험금을 지급하지 않은 때에는 그 다음날부터 지급일까지의 기간에 대하여 소정의 이자를 더하여 드립니다.

이 주요내용 요약서는 약관의 주요내용을 요약 발췌한 것이므로 기타 자세한 사항은 해당약관(보통약관, 특별약관)의 내용을 따릅니다.

## 보험금 청구시 구비서류 안내

구분	필요서류	발급처		
예 배	구분	필요서류	발급처	
	공통사항	<ul style="list-style-type: none"> <li>▣ 보험금청구서(당사양식)                             <ul style="list-style-type: none"> <li>□ 보험금 청구권 위임시 위임장, 인감증명서</li> <li>피보험자가 미성년자인 경우 위임장생략</li> <li>보험금 50만원 이하 위임장 생략 가능 (주민등록증 사본에 직접 위임내용 기재 후 제출)</li> </ul> </li> <li>▣ 부모입증서류: 주민등록등본 또는 의료보험증 사본</li> </ul>	홈페이지(다운로드), 팩스, 메일, 우편송부	
일 반 / 교 통 상 해	구분	타사 자동차보험 처리한 경우	당사 자동차보험 처리한 경우	발급처
	사망보험금	<ul style="list-style-type: none"> <li>▣ 사망진단서 또는 사체검안서(원본)</li> <li>▣ 호적등본 또는 제적등본(원본)</li> </ul>	좌동	진료병원 읍, 면, 동사무소
	후유장해	<ul style="list-style-type: none"> <li>▣ 후유장해진단서(약관 장애분류별 판정기준 참고하여 기재)                             <ul style="list-style-type: none"> <li>□ X-RAY, CT, MRI 필름 및 판독서 등</li> </ul> </li> </ul>	좌동	대학, 종합병원 진료병원
	골절/화상/5대골절 진단	▣ 진단명 명시된 서류 중 발급비용 저렴한 것(진단분류코드 기재)	좌동	진료병원
	골절/화상/5대골절 수술	▣ 수술명 명시된 서류 중 발급비용 저렴한 것(진단서에 수술명이 명시된 경우에는 수술확인서 생략 가능)		
	교통상해입원/신주말교통상해입원일당	▣ 보상처리확인원, 입(퇴)원확인서	보상처리확인원 생략,입퇴원확인서	진료병원 보험사
	상해중환자실입원일당	<ul style="list-style-type: none"> <li>▣ 입(퇴)원확인서, 중환자실간호기록지 등(중환자실 입원을 입증할 수 있는 서류)                             <ul style="list-style-type: none"> <li>□ 교통사고인 경우 보상처리확인원</li> </ul> </li> </ul>	좌동 (보상처리확인원 생략)	진료병원 보험사
	자동차사고부상	▣ 보상처리확인원	보상처리확인원 생략	보상처리한 보험사
	일반상해흉터복원수술	▣ 수술확인서(cm기재)	좌동	해당병원
	자동차사고성형수술	▣ 보상처리확인원, 교통사고사실확인원, 수술확인서(cm기재)	보상처리확인원생략, 수술확인서(cm기재)	보험사, 경찰서,진료병원
비 예 소 해	구분	타사 자동차보험 처리한 경우	당사 자동차보험 처리한 경우	발급처
	운전중 사고보험금	<ul style="list-style-type: none"> <li>▣ 벌금영수증(벌금 납입한 영수증임)</li> <li>▣ 법원 판결문(약식명령+범죄사실)</li> </ul>	좌동	관할법원
	운전중사고 변호사선임비용	▣ 교통사고사실확인원, 법원판결문, 변호사세금계산서	좌동	경찰서,관할법원 변호사사무소
	교통사고 처리지원금/운전중교통사고 처리지원금(동승자포함)	<ul style="list-style-type: none"> <li>▣ 교통사고사실확인원</li> <li>▣ 경찰에 의해 기소된 경우 공소장(검찰청) 또는 법원판결문(약식명령) 중 택</li> <li>▣ 자동차 교통사고 형사합의서 또는 공탁서 및 공탁금 출금 확인서 중 택(원본)</li> <li>▣ 피해자 진단서(원본)</li> <li>▣ 피해자 직접 수령 시                             <ol style="list-style-type: none"> <li>1. 보험금 수령에 관한 위임장 및 확인서(원본)</li> <li>2. 피보험자(또는 수익자)의 인감증명서(원본)</li> </ol> </li> </ul>	좌동 (피해자 진단서는 당사 자보에 있는 경우는 사본 인정가능)	경찰청(서), 병원
	중상해교통사고 처리지원금/운전중중상해 교통사고 처리지원금(동승자포함)	<ul style="list-style-type: none"> <li>▣ 교통사고사실확인원</li> <li>▣ 보상처리확인원 또는 경찰에 의해 기소된 경우 공소장(검찰청) 또는 법원판결문(약식명령) 중 택</li> <li>▣ 자동차 교통사고 형사합의서 또는 공탁서 및 공탁금 출금 확인서(원본)</li> <li>▣ 피해자 직접 수령 시                             <ol style="list-style-type: none"> <li>1. 보험금 수령에 관한 위임장 및 확인서(원본)</li> <li>2. 피보험자(또는 수익자)의 인감증명서(원본)</li> </ol> </li> </ul>	좌동	경찰청(서)
	보이스피싱손해	▣ 피해신고확인서, 지급정지요청서, 피해환급금 결정통지서, 보이스피싱 피해 금액에 대한 입증서류(입금확인서)	좌동	경찰청(서), 금융감독원, 해당은행
	기 타	구분	타사 자동차보험 처리한 경우	당사 자동차보험 처리한 경우
(갱신형) 일상생활 배상책임		<ul style="list-style-type: none"> <li>▣ 피보험자 등본, 피해자 신분증(공동)                             <ul style="list-style-type: none"> <li>- 대인사고: 진단서, 치료비내역서, 합의서</li> <li>- 대물사고: 수리비지급내역서, 파손사진</li> </ul> </li> </ul>	좌동	사고내용에 따라 보험사 직접조사
일상생활강력범죄발생	<ul style="list-style-type: none"> <li>▣ 법원판결문</li> <li>▣ 진단서(살인, 상해목적의 경우)</li> </ul>	좌동	법원, 경찰서, 병원	

※ 상기서류 이외에 보험금 청구 시안에 따라 추가서류를 요청할 수 있습니다.

## 보험금 지급절차 안내

제출하신 서류가 회사에 접수되는 경우 보험금 지급심사 업무가 진행됩니다.

### I. 사고접수

1. 콜센터 접수: 1566-1566(5번)
2. 인터넷 접수: 홈페이지 [www.axa.co.kr](http://www.axa.co.kr)
3. 스마트폰 앱 접수

### II. 서류접수(우편/FAX)

### III. 담당자 배정

### IV. 보험금 지급여부 결정 및 면책/부책 여부 통보

- 면책의 경우: 부지급 사유 안내
- 부책의 경우: 보험금 지급 안내

### V. 보험금 지급

- 보험금 청구 소멸시효
  - 보험금 청구서류를 사고발생일로부터 3년 이내에 접수하지 않으면 청구권이 소멸됩니다.
- 보험금 지급심사 위탁
  - 보험업감독규정(금융기관의 업무위탁 등에 관한 규정)에 의하면 '금융기관의 업무위탁은 금융업을 영위하기 위하여 제3자에게 업무를 위탁하거나 제3자의 업무를 수탁할 수 있다'라고 명시하고 있습니다.
- 손해사정사 선임 및 조사
  - 보험금 지급여부 결정을 위해 사고 현장조사, 병원 방문조사 등이 필요한 경우 보험업법에 따라 공인된 손해사정법인에게 조사 업무를 위탁할 수 있습니다.
    - ※ 손해사정법인: 보험업법에 따라 공정한 보험금 지급심사에 대한 인가를 받은 업체
  - 회사가 손해사정법인을 선임하는 경우 비용은 회사가 부담합니다.
- 의료심사
  - 상해 질병보험 등에서는 약관에 따른 보험금 지급여부와 지급금액 결정을 위해 진단서, 치료관련 기록 등 제출하여 주신 서류를 기초로 해당 과별 전문의에 의한 의료심사가 시행될 수 있으며, 이 경우 비용은 회사가 부담합니다.

## 주요민원 사례

유형: 해지환급금 관련

사례: A씨는 보험가입 후 개인사유로 보험계약을 해지하였으며, 해지시 돌려받은 해지환급금이 납입한 보험료보다 적은 것에 대한 불만 제기

- \* 유의(참고)사항: 보험계약은 은행의 저축과 달리 납입한 보험료 중 일부는 다른 계약자에게 보험금으로 지급되며, 또 다른 일부는 보험회사의 운영에 필요한 경비로 사용되어 해지환급금이 납입한 보험료보다 적거나 없을 수 있습니다.

유형: 납입최고안내문 관련

사례: B씨는 보험가입 후 매월 납입해야 하는 보험료를 납입하지 않아 보험회사로부터 일정기한까지 보험료를 납입하지 않으면 보험계약이 실효 될 수 있다는 안내문을 받은 것에 대한 불만 제기

- \* 유의(참고)사항: 계약자가 제2회 이후의 보험료를 납입기일까지 납입하지 않아 보험료 납입이 연체 중인 경우에 회사는 14일 이상의 기간을 납입최고(독촉)기간으로 정하여 계약자에게 납입최고(독촉)기간 내에 연체 보험료를 납입하여야 한다는 내용과 납입최고(독촉)기간이 끝나는 날까지 보험료를 납입하지 않을 경우 납입최고(독촉)기간이 끝나는 날의 다음날에 계약이 해지된다는 내용을 서면(등기우편 등), 전화(음성녹음) 또는 전자문서 등으로 안내하도록 약관에 규정하고 있습니다.

유형: 일상생활배상책임 보상관련

사례: D씨는 전세를 주고 있는 집에서 문제가 발생하여 그 아랫집에 누수가 되어 본인이 가입한 일상생활배상책임으로 보상받고자 하였으나 면책 안내하자 이에 대한 불만 제기

- \* 유의(참고)사항: 약관상 피보험자가 주거용으로 사용하는 보험증권에 기재된 주택에 관련된 사고를 보상하므로 전세든 자가든 상관없으나 본인이 거주하지 않고 세를 준 집에 대한 사고는 해당하지 않습니다.

# 제 1 절 보 통 약 관

## 제1관 목적 및 용어의 정의

### 제1조(목적)

이 보험계약(이하 '계약'이라 합니다)은 보험계약자(이하 '계약자'라 합니다)와 보험회사(이하 '회사'라 합니다) 사이에 피보험자의 손해에 대한 위험을 보장하기 위하여 체결됩니다.

### 제2조(용어의 정의)

이 계약에서 사용되는 용어의 정의는, 이 계약의 다른 조항에서 달리 정의되지 않는 한 다음과 같습니다.

#### 1. 계약관계 관련 용어

- 가. 계약자: 회사와 계약을 체결하고 보험료를 납입할 의무를 지는 사람을 말합니다.
- 나. 보험수익자: 보험금 지급사유가 발생하는 때에 회사에 보험금을 청구하여 받을 수 있는 사람을 말합니다.
- 다. 보험증권: 계약의 성립과 그 내용을 증명하기 위하여 회사가 계약자에게 드리는 증서를 말합니다.
- 라. 진단계약: 계약을 체결하기 위하여 피보험자가 건강진단을 받아야 하는 계약을 말합니다.
- 마. 피보험자: 보험사고의 대상이 되는 사람을 말합니다.

#### 2. 지급사유 관련 용어

- 가. 손해: 보험기간 중에 발생한 급격하고도 우연한 외래의 사고로 신체(의수, 의족, 의안, 의치 등 신체보조장구는 제외하나, 인공장기나 부분 의치 등 신체에 이식되어 그 기능을 대신할 경우는 포함합니다)에 입은 상해를 말합니다.
- 나. 장애: 【별표1】 장애분류표에서 정한 기준에 따른 장애상태를 말합니다.
- 다. 중요한 사항: 계약 전 알릴 의무와 관련하여 회사가 그 사실을 알았다더라면 계약의 청약을 거절하거나 보험 가입 금액 한도 제한, 일부 보장 제외, 보험금 삭감, 보험료 할증과 같이 조건부로 승낙하는 등 계약 승낙에 영향을 미칠 수 있는 사항을 말합니다.

#### 3. 지급금과 이자율 관련 용어

- 가. 연단위 복리: 회사가 지급할 금전에 이자를 줄 때 1년마다 마지막 날에 그 이자를 원금에 더한 금액을 다음 1년의 원금으로 하는 이자 계산방법을 말합니다.
- 나. 평균공시이율: 전체 보험회사 공시이율의 평균으로, 이 계약 체결 시점의 이율을 말합니다.

#### 【평균공시이율】

평균공시이율은 “금융감독원 홈페이지(www.fss.or.kr) → 업무자료 → 보험상품자료 → 평균공시이율”에서 확인할 수 있습니다.

- 다. 해지환급금: 계약이 해지되는 때에 회사가 계약자에게 돌려주는 금액을 말합니다.

#### 4. 기간과 날짜 관련 용어

- 가. 보험기간: 계약에 따라 보장을 받는 기간을 말합니다.
- 나. 영업일: 회사가 영업점에서 정상적으로 영업하는 날을 말하며, 토요일, ‘관공서의 공휴일에 관한 규정’에 따른 공휴일과 근로자의 날을 제외합니다.

## 제2관 보험금의 지급

### 제3조(보험금의 지급사유)

- ① 회사는 피보험자에게 다음 중 어느 하나의 사유가 발생한 경우에는 보험수익자에게 약정한 보험금을 지급합니다.
  1. 보험기간 중에 교통상해(보험기간 중에 발생한 급격하고도 우연한 외래의 교통사고로 신체(의수, 의족, 의안, 의치 등 신체보조장구는 제외하나, 인공장기나 부분 의치 등 신체에 이식되어 그 기능을 대신할 경우는 포함합니다)에 입은 상해를 말하며, 이하 “교통상해”라 합니다)의 직접결과로써 사망한 경우(질병으로 인한 사망은 제외합니다): 교통상해사망보험금(교통상해사망후유장해 담보의 보험가입금액)
  2. 보험기간 중에 교통상해의 직접결과로써 장해분류표 **【별표1】** 참조, 이하 같습니다)에서 정한 장해지급률이 80% 이상에 해당하는 장해상태가 되었을 때: 교통상해고도후유장해보험금(교통상해사망후유장해 담보의 보험가입금액)
  3. 보험기간 중에 교통상해의 직접결과로써 장해분류표에서 정한 장해지급률이 80%미만에 해당하는 장해상태가 되었을 때: 교통상해일반후유장해보험금(장해분류표에서 정한 지급률을 교통상해사망후유장해 담보의 보험가입금액에 곱하여 산출한 금액)
- ② 제1항에서 교통사고라 함은 아래의 사고를 말합니다.
  1. 자동차를 운전하던 중에 급격하고도 우연한 자동차사고(이하 “자동차 운전중 교통사고”라 합니다)
  2. 운행중인 자동차에 운전을 하고 있지 않는 상태로 탑승중이거나 운행중인 기타 교통수단에 탑승(운전을 포함함)하고 있을 때에 급격하고도 우연한 외래의 사고(이하 “탑승중교통사고”라 합니다)
  3. 운행중인 자동차 및 기타 교통수단에 탑승하지 않은 상태에서 운행중인 자동차 및 기타 교통수단(적재물을 포함)과의 충돌, 접촉 또는 이들 자동차 및 기타 교통수단의 충돌, 접촉, 화재 또는 폭발 등의 교통사고(이하 “비탑승중 교통사고”라 합니다)

#### 【자동차를 운전하던 중】

“자동차를 운전하던 중”이라 함은 도로여부, 주정차여부, 엔진의 시동여부를 불문하고 피보험자가 자동차 운전석에 탑승하여 핸들을 조작하거나 조작 가능한 상태에 있는 것을 말합니다.

- ③ 제2항에서 자동차라 함은 자동차관리법 시행규칙 제2조<sup>2</sup>(**【별표9】** 약관에서 인용된 법·규정 참조)에 정한 승용자동차, 승합자동차, 화물자동차, 특수자동차, 이륜자동차 및 자동차손해배상보장법 시행령 제2조<sup>2</sup>(**【별표9】** 약관에서 인용된 법·규정 참조)에 정한 덤프트럭, 타이어식 기중기, 콘크리트믹서트럭, 트럭적재식 콘크리트펌프, 트럭적재식 아스팔트살포기, 타이어식 굴삭기, 트럭지게차, 도로보수트럭, 노면측정장비(이하 “건설기계”라 합니다)를 말합니다. 다만, 건설기계가 작업기계로 사용되는 동안은 자동차로 보지 않습니다.
- ④ 제2항에서 “기타 교통수단”이라 함은 아래의 어느 하나에 해당되는 것을 말합니다.
  1. 기차, 전동차, 기동차, 케이블캐(공중케이블카를 포함함), 리프트, 엘리베이터 및 에스컬레이터, 모노레일
  2. 스쿠터, 자전거, 원동기를 붙인 자전거
  3. 항공기, 선박(요트, 모터보트, 보트 포함)
  4. 건설기계(단, 제3항에서 정한 건설기계를 제외합니다.) 및 농업기계(다만, 이들이 작업기계로 사용되는 동안은 기타 교통수단으로 보지 않습니다)

### 제4조(보험금 지급에 관한 세부규정)

- ① 제3조(보험금의 지급사유) 제1항 제1호 ‘사망’에는 보험기간에 다음 어느 하나의 사유가 발생한 경우를 포함합니다.
  1. 실종선고를 받은 경우: 법원에서 인정한 실종기간이 끝나는 때에 사망한 것으로 봅니다.
  2. 관공서에서 수해, 화재나 그 밖의 재난을 조사하고 사망한 것으로 통보하는 경우: 가족관계등록부에 기재된 사망연월일을 기준으로 합니다.

- ② 제3조(보험금의 지급사유) 제1항 제2호 및 제3호에서 장해지급률이 상해 발생일로부터 180일 이내에 확정되지 않은 경우에는 상해 발생일로부터 180일이 되는 날의 의사 진단에 기초하여 고정될 것으로 인정되는 상태를 장해지급률로 결정합니다. 다만, 장해분류표에 장해판정시기를 별도로 정한 경우에는 그에 따릅니다.
- ③ 제2항에 따라 장해지급률이 결정되었으나 그 이후 보장받을 수 있는 기간(계약의 효력이 없어진 경우에는 보험 기간 이 10년 이상인 계약은 상해 발생일로부터 2년 이내로 하고, 보험기간이 10년 미만인 계약은 상해 발생일로부터 1년 이내)에 장해상태가 더 악화된 때에는 그 악화된 장해상태를 기준으로 장해지급률을 결정합니다.
- ④ 장해분류표에 해당되지 않는 후유장해는 피보험자의 직업, 연령, 신분 또는 성별 등에 관계없이 신체의 장해정도에 따라 장해분류표의 구분에 준하여 지급액을 결정합니다. 다만, 장해분류표의 각 장해분류별 최저 지급률 장해정도에 이르지 않는 후유장해에 대하여는 후유장해보험금을 지급하지 않습니다.
- ⑤ 보험수익자와 회사가 제3조(보험금의 지급사유)의 보험금 지급사유에 대해 합의하지 못할 때는 보험수익자와 회사가 함께 제3자를 정하고 그 제3자의 의견에 따를 수 있습니다. 제3자는 의료법 제3조(의료기관)【별표9】 약관에서 인용된 법·규정 참조)에 규정한 종합병원 소속 전문의 중에 정하며, 보험금 지급사유 판정에 드는 의료비용은 회사가 전액 부담합니다.
- ⑥ 같은 상해로 두 가지 이상의 후유장해가 생긴 경우에는 후유장해 지급률을 합산하여 지급합니다. 다만, 장해분류표의 각 신체부위별 판정기준에 별도로 정한 경우에는 그 기준에 따릅니다.
- ⑦ 다른 상해로 인하여 후유장해가 2회 이상 발생하였을 경우에는 그 때마다 이에 해당하는 후유장해지급률을 결정합니다. 그러나 그 후유장해가 이미 후유장해보험금을 지급받은 동일한 부위에 기중된 때에는 최종 장해상태에 해당하는 후유장해보험금에서 이미 지급받은 후유장해보험금을 차감하여 지급합니다. 다만, 장해분류표의 각 신체부위별 판정기준에서 별도로 정한 경우에는 그 기준에 따릅니다.
- ⑧ 이미 이 계약에서 후유장해보험금 지급사유에 해당되지 않았거나(보장개시 이전의 원인에 의하거나 또는 그 이전에 발생한 후유장해를 포함합니다), 후유장해보험금이 지급되지 않았던 피보험자에게 그 신체의 동일 부위에 또다시 제7항에 규정하는 후유장해상태가 발생하였을 경우에는 직전까지의 후유장해에 대한 후유장해보험금이 지급된 것으로 보고 최종 후유장해 상태에 해당되는 후유장해보험금에서 이를 차감하여 지급합니다.

#### 【후유장해보험금의 지급과 관련된 예시】

이 계약에서 후유장해보험금 지급사유에 해당되지 않았던 장해: 질병으로 오른쪽 눈의 교정시력이 0.1이하(지급률 15%)가 된 피보험자가 이후에 상해로 그 오른쪽 눈의 교정시력이 0.020이하(지급률 35%)가 된 경우에는 상해로 인한 장해지급률 35%에서 질병으로 인한 장해지급률 15%를 차감한 20%에 해당하는 장해보험금을 지급합니다.

- ⑨ 회사가 지급하여야 할 하나의 상해로 인한 후유장해보험금은 보험가입금액을 한도로 합니다.

#### 제5조(보험금을 지급하지 않는 사유)

- ① 회사는 다음 중 어느 한가지로 보험금 지급사유가 발생한 때에는 제3조(보험금의 지급사유)에서 정한 보험금을 지급하지 않습니다.
1. 피보험자가 고의로 자신을 해친 경우. 다만, 피보험자가 심신상실 등으로 자유로운 의사결정을 할 수 없는 상태에서 자신을 해친 경우에는 보험금을 지급합니다.
  2. 보험수익자가 고의로 피보험자를 해친 경우. 다만, 그 보험수익자가 보험금의 일부 보험수익자인 경우에는 다른 보험수익자에 대한 보험금은 지급합니다.
  3. 계약자가 고의로 피보험자를 해친 경우
  4. 피보험자의 임신, 출산(제왕절개를 포함합니다), 산후기. 그러나, 회사가 보장하는 보험금 지급사유로 인한 경우에는 보험금을 지급합니다.
  5. 피보험자의 질병
  6. 전쟁, 외국의 무력행사, 혁명, 내란, 사변, 폭동

- ② 회사는 다른 약정이 없으면 피보험자가 직업, 직무 또는 동호회 활동목적으로 아래에 열거된 행위로 인하여 제3조(보험금의 지급사유)의 상해 관련 보험금 지급사유가 발생한 때에는 해당 보험금을 지급하지 않습니다.
  - 1. 전문등반(전문적인 등산용구를 사용하여 암벽 또는 빙벽을 오르내리거나 특수한 기술, 경험, 사전훈련을 필요로 하는 등반을 말합니다), 글라이더 조종, 스카이다이빙, 스쿠버다이빙, 행글라이딩, 수상보트, 패러글라이딩
  - 2. 모터보트, 자동차 또는 오토바이에 의한 경기, 시범, 흥행(이를 위한 연습을 포함합니다) 또는 시운전(다만, 공용도로상에서 시운전을 하는 동안 보험금 지급사유가 발생한 경우에는 보장합니다)
  - 3. 선박승무원, 어부, 사공, 그밖에 선박에 탑승하는 것을 직무로 하는 사람이 직무상 선박에 탑승하고 있는 동안
- ③ 회사는 피보험자가 아래에 열거된 행위를 하는 동안에 생긴 사고에 대하여는 보험금을 드리지 않습니다.
  - 1. 시운전, 경기(이를 위한 연습을 포함합니다) 또는 흥행(이를 위한 연습을 포함합니다)을 위하여 운행 중인 자동차 및 기타 교통수단에 탑승(운전을 포함합니다)하고 있는 동안에 발생한 손해
  - 2. 하역작업을 하는 동안에 발생한 손해
  - 3. 자동차 및 기타 교통수단의 설치, 수선, 점검, 정비나 청소작업을 하는 동안 발생한 손해
  - 4. 건설기계 및 농업기계가 작업기계로 사용되는 동안 발생한 손해

### 제6조(보험금 지급사유의 통지)

계약자 또는 피보험자나 보험수익자는 제3조(보험금의 지급사유)에서 정한 보험금 지급사유의 발생을 안 때에는 지체없이 그 사실을 회사에 알려야 합니다.

### 제7조(보험금의 청구)

- ① 보험수익자는 다음의 서류를 제출하고 보험금을 청구하여야 합니다.
  - 1. 청구서(회사양식)
  - 2. 사고증명서(진료비계산서, 사망진단서, 장애인단서, 입원치료확인서, 의사처방전(처방조제비) 등)
  - 3. 신분증(주민등록증이나 운전면허증 등 사진이 붙은 정부기관발행 신분증, 본인이 아닌 경우에는 본인의 인감증명서 또는 본인서명사실확인서 포함)
  - 4. 기타 보험수익자가 보험금의 수령에 필요하여 제출하는 서류
- ② 제1항 제2호의 사고증명서는 의료법 제3조(의료기관)【별표9】약관에서 인용된 법·규정 참조)에서 규정한 국내의 병원이나 의원 또는 국외의 의료관련법에서 정한 의료기관에서 발급한 것이어야 합니다.

### 제8조(보험금의 지급절차)

- ① 회사는 제7조(보험금의 청구)에서 정한 서류를 접수한 때에는 접수증을 드리고 휴대전화 문자메시지 또는 전자우편 등으로도 송부하며, 그 서류를 접수한 날부터 3영업일 이내에 보험금을 지급합니다.
- ② 회사가 보험금 지급사유를 조사·확인하기 위해 필요한 기간이 제1항의 지급기일을 초과할 것이 명백히 예상되는 경우에는 그 구체적인 사유와 지급예정일 및 보험금 가지급제도(회사가 추정하는 보험금의 50% 이내를 지급)에 대하여 피보험자 또는 보험수익자에게 즉시 통지합니다. 다만, 지급예정일은 다음 각 호의 어느 하나에 해당하는 경우를 제외하고는 제7조(보험금의 청구)에서 정한 서류를 접수한 날부터 30영업일 이내에서 정합니다.
  - 1. 소송제기
  - 2. 분쟁조정 신청
  - 3. 수사기관의 조사
  - 4. 해외에서 발생한 보험사고에 대한 조사
  - 5. 제6항에 따른 회사의 조사요청에 대한 동의 거부 등 계약자, 피보험자 또는 보험수익자의 책임있는 사유로 보험금 지급사유의 조사와 확인이 지연되는 경우
  - 6. 제4조(보험금 지급에 관한 세부규정) 제5항에 따라 보험금 지급사유에 대해 제3자의 의견에 따르기로 한 경우



**【보험금 가지급제도】**

지급기한 내에 보험금이 지급될 수 없는 사유가 있는 경우, 예상되는 보험금의 50%를 한도로 그 범위 내에서 보험금의 일부를 먼저 지급하는 제도

- ③ 제2항에 의하여 장해지급률의 판정 및 지급할 보험금의 결정과 관련하여 확정된 장해지급률에 따른 보험금을 초과한 부분에 대한 분쟁으로 보험금 지급이 늦어지는 경우에는 보험수익자의 청구에 따라 이미 확정된 보험금을 먼저 가지급합니다.
- ④ 제2항에 의하여 추가적인 조사가 이루어지는 경우, 회사는 보험수익자의 청구에 따라 회사가 추정하는 보험금의 50% 상당액을 가지급보험금으로 지급합니다.
- ⑤ 회사는 제항의 규정에 정한 지급기일내에 보험금을 지급하지 않았을 때(제2항의 규정에서 정한 지급예정일을 통지한 경우를 포함합니다)에는 그 다음날부터 지급일까지의 기간에 대하여 【별표8】 보험금을 지급할 때의 적립이율 계산에서 정한 이율로 계산한 금액을 보험금에 더하여 지급합니다. 그러나 계약자, 피보험자 또는 보험수익자의 책임있는 사유로 지급이 지연된 때에는 그 해당기간에 대한 이자는 더하여 지급하지 않습니다.
- ⑥ 계약자, 피보험자 또는 보험수익자는 제16조(알릴 의무 위반의 효과) 및 제2항의 보험금 지급사유조사와 관련하여 의료기관 또는 국민건강보험공단, 경찰서 등 관공서에 대한 회사의 서면에 의한 조사요청에 동의하여야 합니다. 다만, 정당한 사유 없이 이에 동의하지 않을 경우 사실 확인이 끝날 때까지 회사는 보험금 지급지연에 따른 이자를 지급하지 않습니다.
- ⑦ 회사는 제6항의 서면조사에 대한 동의 요청 시 조사목적, 사용처 등을 명시하고 설명합니다.

**제9조(만기환급금의 지급)**

- ① 회사는 보험기간이 끝난 때에 아래와 같이 만기환급금을 보험수익자에게 지급합니다.
  1. 1종: 회사는 계약자가 보험료를 완납하고 보험기간이 끝난 때까지 계약이 유효한 경우에는 교통상해사망후유 장애 담보 보험가입금액의 10%를 만기환급금으로 보험수익자에게 지급하여 드립니다. 그러나 제35조(보험계약대출)에서 정한 보험계약대출금이 있을 때에는 그 보험계약대출 원리금을 차감하여 지급합니다.
  2. 2종: 순수보장성 보험으로 만기환급금은 없습니다.
- ② 보험료 납입기간 중에 보험료를 감액하는 경우 만기환급금은 가입시점의 예상금액보다 감소할 수 있습니다.
- ③ 회사는 계약자 및 보험수익자의 청구에 의하여 제항에 의한 만기환급금을 지급하는 경우 청구일부터 3영업일 이내에 지급합니다.
- ④ 회사는 제항에 의한 만기환급금의 지급시기가 되면 지급시기 7일 이전에 그 사유와 지급할 금액을 계약자 또는 보험수익자에게 알려드리며, 만기환급금을 지급함에 있어 지급일까지의 기간에 대한 이자의 계산은 【별표8】 보험금 을 지급할 때의 적립이율 계산에 따릅니다.

**제10조(보험금 받는 방법의 변경)**

- ① 계약자(보험금 지급사유 발생 후에는 보험수익자)는 회사의 사업방법서에서 정한 바에 따라 보험금의 전부 또는 일부에 대하여 나누어 지급받거나 일시에 지급받는 방법으로 변경할 수 있습니다.
- ② 회사는 제항에 따라 일시에 지급할 금액을 나누어 지급하는 경우에는 나중에 지급할 금액에 대하여 평균공시이율을 연단위 복리로 계산한 금액을 더하며, 나누어 지급할 금액을 일시에 지급하는 경우에는 평균공시이율을 연단위 복리로 할인한 금액을 지급합니다.

**【사업방법서】**

회사가 보험사업의 허가를 신청할 때 첨부해야 하는 기초서류의 하나로서, 피보험자의 범위, 보험금액 및 보험기간에 대한 제한 등이 기재된 서류를 말합니다. 각 상품별 사업방법서 별지는 당사 인터넷홈페이지의 상품공시실에서 확인하실 수 있습니다.

### 제11조(주소변경통지)

- ① 계약자(보험수익자가 계약자와 다른 경우 보험수익자를 포함합니다)는 주소 또는 연락처가 변경된 경우에는 지체없이 그 변경내용을 회사에 알려야 합니다.
- ② 제항에서 정한대로 계약자 또는 보험수익자가 변경내용을 알리지 않은 경우에는 계약자 또는 보험수익자가 회사에 알린 최종의 주소 또는 연락처로 등기우편 등 우편물에 대한 기록이 남는 방법으로 회사가 알린 사항은 일반적으로 도달에 필요한 기간이 지난 때에 계약자 또는 보험수익자에게 도달된 것으로 봅니다.

### 제12조(보험수익자의 지정)

보험수익자를 지정하지 않은 때에는 보험수익자를 제9조(만기환급금의 지급) 제항의 경우는 계약자로 하고, 제3조(보험금의 지급사유) 제항 제1호의 경우는 피보험자의 법정상속인, 같은 조 제1항 제2호 및 제3호의 경우는 피보험자로 합니다.

### 제13조(대표자의 지정)

- ① 계약자 또는 보험수익자가 2명 이상인 경우에는 각 대표자를 1명 지정하여야 합니다. 이 경우 그 대표자는 각각 다른 계약자 또는 보험수익자를 대리하는 것으로 합니다.
- ② 지정된 계약자 또는 보험수익자의 소재가 확실하지 않은 경우에는 이 계약에 관하여 회사가 계약자 또는 보험수익자 1명에 대하여 한 행위는 각각 다른 계약자 또는 보험수익자에게도 효력이 미칩니다.
- ③ 계약자가 2명 이상인 경우에는 그 책임을 연대로 합니다.

#### 【계약자가 2명 이상인 경우】

계약자가 2명 이상인 경우, 계약 전 알릴 의무, 보험료 납입의무 등 보험계약체결에 따른 계약자의 의무를 연대\*로 합니다.

\* 연대(連帶): 어떠한 행위의 이행에 있어서, 두 사람 이상이 공동으로 책임지는 것을 뜻하며, 각자가 해당 의무를 이행할 의무가 있음.

## 제3관 계약자의 계약 전 알릴 의무 등

### 제14조(계약 전 알릴 의무)

계약자 또는 피보험자는 청약할 때(진단계약의 경우에는 건강진단할 때를 말합니다) 청약서에서 질문한 사항에 대하여 알고 있는 사실을 반드시 사실대로 알려야(이하 '계약 전 알릴 의무'라 하며, 상법상 '고지의무'와 같습니다) 합니다. 다만, 진단계약의 경우 의료법 제3조(의료기관)【별표9】 약관에서 인용된 법·규정 참조)의 규정에 따른 종합병원과 병원에서 직장 또는 개인이 실시한 건강진단서 사본 등 건강상태를 판단할 수 있는 자료로 건강진단을 대신할 수 있습니다.

### 제15조(상해보험계약 후 알릴 의무)

- ① 계약자 또는 피보험자는 보험기간 중에 피보험자에게 다음 각 호의 변경이 발생한 경우에는 우편, 전화, 방문 등의 방법으로 지체없이 회사에 알려야 합니다.
  - 1. 보험증권 등에 기재된 직업 또는 직무의 변경
    - 가. 현재의 직업 또는 직무가 변경된 경우
    - 나. 직업이 없는 자가 취직한 경우
    - 다. 현재의 직업을 그만둔 경우

**【직업】**

- 1) 생계유지 등을 위하여 일정한 기간동안(예: 6개월 이상) 계속하여 종사하는 일
- 2) 1)에 해당하지 않는 경우에는 개인의 사회적 신분에서 따르는 위치나 자리를 말함  
예) 학생, 미취학아동, 무직 등

**【직무】**

직책이나 직업상 책임을 지고 담당하여 맡은 일

- 2. 보험증권 등에 기재된 피보험자의 운전 목적이 변경된 경우  
예) 자가용에서 영업용으로 변경, 영업용에서 자가용으로 변경 등
  - 3. 보험증권 등에 기재된 피보험자의 운전여부가 변경된 경우  
예) 비운전자에서 운전자로 변경, 운전자에서 비운전자로 변경 등
  - 4. 이륜자동차 또는 원동기장치 자전거를 계속적으로 사용하게 된 경우
- ② 회사는 제1항의 통지로 인하여 위험의 변동이 발생한 경우에는 제22조(계약내용의 변경 등)에 따라 계약내용을 변경할 수 있습니다.

**【위험변경에 따른 계약변경 절차】**

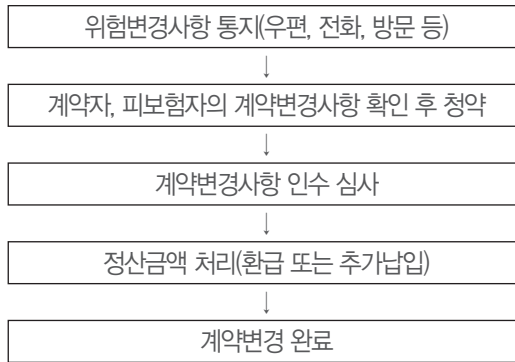

- ③ 회사는 제2항에 따라 계약내용을 변경할 때 위험이 감소된 경우에는 보험료를 감액하고, 이후 기간 보장을 위한 재원인 책임준비금 등의 차이로 인하여 발생한 정산금액(이하 “정산금액”이라 합니다)을 환급하여 드립니다. 한편 위험이 증가된 경우에는 보험료의 증액 및 정산금액의 추가납입을 요구할 수 있으며, 계약자는 이를 납입하여야 합니다.
- ④ 제1항의 통지에 따라 위험의 증가로 보험료를 더 내야 할 경우 회사가 청구한 추가보험료(정산금액을 포함합니다)를 계약자가 납입하지 않았을 때, 회사는 위험이 증가되기 전에 적용된 보험요율(이하 “변경전 요율”이라 합니다)의 위험이 증가된 후에 적용해야 할 보험요율(이하 “변경후 요율”이라 합니다)에 대한 비율에 따라 보험금을 삭감하여 지급합니다. 다만, 증가된 위험과 관계없이 발생한 보험금 지급사유에 관해서는 원래대로 지급합니다.
- ⑤ 계약자 또는 피보험자가 고의 또는 중대한 과실로 제1항 각 호의 변경사실을 회사에 알리지 않았을 경우 변경후 요율이 변경전 요율보다 높을 때에는 회사는 그 변경사실을 안 날부터 1개월 이내에 계약자 또는 피보험자에게 제4항에 따라 보장됨을 통보하고 이에 따라 보험금을 지급합니다.

**【고의】**

자기의 행위가 불법구성요건을 실현함을 인식하고 인용하는 행위자의 심적 태도를 말합니다.

**【중대한 과실】**

주의의무의 위반이 중대한 과실, 즉 현저한 부주의, 태만의 경우로서 조금만 주의를 하였다면 충분히 피해의 발생을 막을 수 있었음에도 그 주의조차 태만히 한 높은 강도의 주의의무위반을 말합니다.

### 제16조(알릴 의무 위반의 효과)

- ① 회사는 아래와 같은 사실이 있을 경우에는 손해의 발생여부에 관계없이 이 계약을 해지할 수 있습니다.
  - 1. 계약자 또는 피보험자가 고의 또는 중대한 과실로 제14조(계약 전 알릴 의무)를 위반하고 그 의무가 중요한 사항에 해당하는 경우
  - 2. 뚜렷한 위험의 증가와 관련된 제15조(상해보험계약 후 알릴 의무) 제1항에서 정한 계약 후 알릴 의무를 계약자 또는 피보험자의 고의 또는 중대한 과실로 이행하지 않았을 때
- ② 제1항 제1호의 경우에도 불구하고 다음 중 하나에 해당하는 경우에는 회사는 계약을 해지할 수 없습니다.
  - 1. 회사가 계약당시에 그 사실을 알았거나 과실로 인하여 알지 못하였을 때
  - 2. 회사가 그 사실을 안 날부터 1개월 이상 지났거나 또는 제1회 보험료를 받은 때부터 보험금 지급사유가 발생하지 않고 2년(진단계약의 경우 질병에 대하여는 1년)이 지났을 때
  - 3. 계약을 체결한 날부터 3년이 지났을 때
  - 4. 회사가 이 계약을 청약할 때 피보험자의 건강상태를 판단할 수 있는 기초자료(건강진단서 사본 등)에 따라 승낙한 경우에 건강진단서 사본 등에 명기되어 있는 사항으로 보험금 지급사유가 발생하였을 때(계약자 또는 피보험자가 회사에 제출한 기초자료의 내용 중 중요사항을 고의로 사실과 다르게 작성한 때에는 계약을 해지할 수 있습니다)
  - 5. 보험설계사 등이 계약자 또는 피보험자에게 고지할 기회를 주지 않았거나 계약자 또는 피보험자가 사실대로 고지하는 것을 방해한 경우, 계약자 또는 피보험자에게 사실대로 고지하지 않게 하였거나 부실한 고지를 권유했을 때. 다만, 보험설계사 등의 행위가 없었다 하더라도 계약자 또는 피보험자가 사실대로 고지하지 않거나 부실한 고지를 했다고 인정되는 경우에는 계약을 해지할 수 있습니다.
- ③ 제1항에 따라 계약을 해지하였을 때에는 제34조(해지환급금) 제1항에 따른 해지환급금을 계약자에게 지급합니다.
- ④ 제1항 제1호에 의한 계약의 해지가 보험금 지급사유 발생 후에 이루어진 경우에 회사는 보험금을 지급하지 않으며, 계약 전 알릴 의무 위반사실뿐만 아니라 계약 전 알릴 의무사항이 중요한 사항에 해당되는 사유를 “반대증거가 있는 경우 이의를 제기할 수 있습니다.”라는 문구와 함께 계약자에게 서면 등으로 알려 드립니다.
- ⑤ 제1항 제2호에 의한 계약의 해지가 보험금 지급사유 발생 후에 이루어진 경우에는 제15조(상해보험계약 후 알릴 의무) 제4항 또는 제5항에 따라 보험금을 지급합니다.
- ⑥ 제1항에도 불구하고 알릴 의무를 위반한 사실이 보험금 지급사유 발생에 영향을 미치지 않았음을 계약자, 피보험자 또는 보험수익자가 증명한 경우에는 제4항 및 제5항에 관계없이 약정한 보험금을 지급합니다.
- ⑦ 회사는 다른 보험가입내역에 대한 계약 전 알릴 의무 위반을 이유로 계약을 해지하거나 보험금 지급을 거절하지 않습니다.

### 제17조(사기에 의한 계약)

계약자 또는 피보험자가 대리진단, 약물사용을 수단으로 진단절차를 통과하거나 진단서 위·변조 또는 청약일 이전에 암 또는 인간면역결핍바이러스(HIV) 감염의 진단 확정을 받은 후 이를 숨기고 가입하는 등 사기에 의하여 계약이 성립 되었음을 회사가 증명하는 경우에는 계약일부터 5년 이내(사기사실을 안 날부터 1개월 이내)에 계약을 취소할 수 있습니다.

#### 【사기에 의해 계약이 취소된 경우】

사기로 인하여 계약이 취소된 경우, 회사는 계약자에게 이미 납입한 보험료를 돌려드립니다. 다만, 회사가 승낙 전에 사기임을 알았거나 알 수 있었음에도 보험료를 반환하지 않은 경우에는 보험료를 납입한 날의 다음 날부터 반환일까지의 기간에 대하여 이 계약의 보험계약대출이율을 연단위 복리로 계산한 금액을 더하여 돌려드립니다.

## 제4관 보험계약의 성립과 유지

### 제18조(보험계약의 성립)

- ① 계약은 계약자의 청약과 회사의 승낙으로 이루어집니다.
- ② 회사는 피보험자가 계약에 적합하지 않은 경우에는 승낙을 거절하거나 별도의 조건(보험가입금액 제한, 일부보장 제외, 보험금 삭감, 보험료 할증 등)을 붙여 승낙할 수 있습니다.
- ③ 회사는 계약의 청약을 받고, 제1회 보험료를 받은 경우에 건강진단을 받지 않는 계약은 청약일, 진단계약은 진단일(재진단의 경우에는 최종 진단일)부터 30일 이내에 승낙 또는 거절하여야 하며, 승낙한 때에는 보험증권을 드립니다. 그러나 30일 이내에 승낙 또는 거절의 통지가 없으면 승낙된 것으로 봅니다.
- ④ 회사가 제1회 보험료를 받고 승낙을 거절한 경우에는 거절통지와 함께 받은 금액을 계약자에게 돌려 드리며, 보험료를 받은 기간에 대하여 평균공시이율 + 1%를 연단위 복리로 계산한 금액을 더하여 지급합니다. 다만, 회사가 계약자가 제1회 보험료를 신용카드로 납입한 계약의 승낙을 거절하는 경우에는 신용카드의 매출을 취소하며 이자를 더하여 지급하지 않습니다.

#### 【청약】

계약상에 계약자가 보험자인 회사에 대하여 일정한 계약을 맺을 것을 목적으로 하여 행하는 일방적 의사표시를 청약이라고 합니다.

#### 【승낙】

계약자의 청약에 대하여 회사가 그 계약의 성립을 목적으로 하여 행하는 의사표시를 계약의 승낙이라 합니다. 승낙을 하게 되면 회사는 보험증권을 계약자에게 교부합니다.

#### 【제1회 보험료】

계약은 계약자의 청약에 대해 회사가 승낙함으로써 성립합니다. 계약이 성립하면 계약자는 보험료 납입의무를 지는데 이 의무에 의해 최초로 납입하는 보험료를 말합니다.

### 제19조(청약의 철회)

- ① 계약자는 보험증권을 받은 날부터 15일 이내에 그 청약을 철회할 수 있습니다. 다만, 진단계약, 또는 보험기간이 1년 미만인 계약 또는 전문보험계약자가 체결한 청약을 철회할 수 없습니다.

#### 【전문보험계약자】

보험계약에 관한 전문성, 자산규모 등에 비추어 보험계약의 내용을 이해하고 이행할 능력이 있는 자로서 보험업법 제2조(정의), 보험업법시행령 제6조의2(전문보험계약자의 범위 등) 또는 보험업감독규정 제44조의2(전문보험계약자의 범위)에서 정한 국가, 한국은행, 대통령령으로 정하는 금융기관, 주권상장법인, 지방자치단체, 단체보험계약자 등의 전문보험계약자를 말합니다.

#### 【철회】

효력이 발생하지 않은 법률행위의 효력을 장래에 향하여 저지하는 것을 말합니다. 거래의 취소는 한 번 효력이 발생한 후에 그 효력을 소멸시키는 행위이므로 철회와 취소는 구별하여야 합니다.

- ② 제1항에도 불구하고 청약한 날부터 30일이 초과된 계약은 청약을 철회할 수 없습니다.
- ③ 계약자는 청약서의 청약철회란을 작성하여 회사에 제출하거나, 통신수단을 이용하여 제1항의 청약 철회를 신청할 수 있습니다.
- ④ 계약자가 청약을 철회한 때에는 회사는 청약의 철회를 접수한 날부터 3일 이내에 납입한 보험료를 계약자에게 돌려 드리며, 보험료 반환이 늦어진 기간에 대하여는 이 계약의 보험계약대출이율을 연단위 복리로 계산한 금액을 더하여 지급합니다. 다만, 계약자가 제1회 보험료를 신용카드로 납입한 계약의 청약 철회하는 경우에는 회사는 신용카드의 매출을 취소하며 이자를 더하여 지급하지 않습니다.

**【보험계약대출이율】**

계약자는 해당 계약의 해지한급금 범위내에서 회사가 정한 방법에 따라 대출을 받을 수 있는데, 이를 “보험계약대출”이라 합니다. 이 때 적용되는 이율을 “보험계약대출이율”이라 하며, 회사에서 별도로 정한 방법에 따라 결정합니다. 보험계약 대출은 순수보장성 상품 등 보험상품의 종류 및 보험계약 경과기간에 따라 제한 될 수 있습니다.

- ⑤ 청약을 철회할 때에 이미 보험금 지급사유가 발생하였으나 계약자가 그 보험금 지급사유가 발생한 사실을 알지 못한 경우에는 청약철회의 효력은 발생하지 않습니다.
- ⑥ 제1항의 보험증권 받은 날에 대한 다툼이 발생한 경우 회사가 이를 증명하여야 합니다.

**제20조(약관교부 및 설명의무 등)**

① 회사는 계약자가 청약할 때에 계약자에게 약관의 중요한 내용을 설명하여야 하며, 청약 후에 지체 없이 약관 및 계약자 보관용 청약서를 드립니다. 다만, 계약자가 동의하는 경우 약관 및 계약자 보관용 청약서 등을 광기록매체(CD, DVD 등), 전자우편 등 전자적 방법으로 송부할 수 있으며, 계약자 또는 그 대리인이 약관 및 계약자 보관용 청약서 등을 수신하였을 때에는 해당 문서를 드린 것으로 봅니다. 또한, 통신판매계약의 경우, 회사는 계약자의 동의를 얻어 다음 중 한 가지 방법으로 약관의 중요한 내용을 설명할 수 있습니다.

- 1. 인터넷 홈페이지에서 약관 및 그 설명문(약관의 중요한 내용을 알 수 있도록 설명한 문서)을 읽거나 내려받게 하는 방법. 이 경우 계약자가 이를 읽거나 내려받은 것을 확인한 때에 당해 약관을 드리고 그 중요한 내용을 설명한 것으로 봅니다.
- 2. 전화를 이용하여 청약내용, 보험료납입, 보험기간, 계약 전 알릴 의무, 약관의 중요한 내용 등 계약을 체결하는 데 필요한 사항을 질문 또는 설명하는 방법. 이 경우 계약자의 답변과 확인내용을 음성 녹음함으로써 약관의 중요한 내용을 설명한 것으로 봅니다.

**【통신판매계약】**

전화·우편·인터넷 등 통신수단을 이용하여 체결하는 계약을 말합니다.

② 회사가 제1항에 따라 제공될 약관 및 계약자 보관용 청약서를 청약할 때 계약자에게 전달하지 않거나 약관의 중요한 내용을 설명하지 않은 때 또는 계약을 체결할 때 계약자가 청약서에 자필서명(날인(도장을 찍음) 및 전자서명법 제2조 제2호【별표9】 약관에서 인용된 법·규정 참조)에 따른 전자서명 또는 동법 제2조 제3호【별표9】 약관에서 인용된 법·규정 참조)에 따른 공인전자서명을 포함합니다)을 하지 않은 때에는 계약자는 계약이 성립한 날부터 3개월 이내에 계약을 취소할 수 있습니다.

**【취소】**

일단 유효하게 성립한 법률행위의 효력을 의사표시의 결함은 이유로 취소권자가 그 효력을 소멸시키는 것을 말합니다. 취소된 법률행위는 처음부터 무효인 것으로 봅니다.

- ③ 제2항에도 불구하고 전화를 이용하여 계약을 체결하는 경우 다음의 각 호의 어느 하나를 충족하는 때에는 자필 서명을 생략할 수 있으며, 제1항의 규정에 따른 음성녹음 내용을 문서화한 확인서를 계약자에게 드림으로써 계약자 보관용 청약서를 전달한 것으로 봅니다.
  - 1. 계약자, 피보험자 및 보험수익자가 동일한 계약의 경우
  - 2. 계약자, 피보험자가 동일하고 보험수익자가 계약자의 법정상속인인 계약일 경우
- ④ 제2항에 따라 계약이 취소된 경우에는 회사는 이미 납입한 보험료를 계약자에게 돌려 드리며, 보험료를 받은 기간에 대하여 보험계약대출이율을 연단위 복리로 계산한 금액을 더하여 지급합니다.

**제21조(계약의 무효)**

다음 중 한 가지에 해당되는 경우에는 계약을 무효로 하며 이미 납입한 보험료를 돌려드립니다. 다만, 회사의 고의 또는 과실로 계약이 무효로 된 경우와 회사가 승낙 전에 무효임을 알았거나 알 수 있었음에도 보험료를 반환하지 않은 경우에는 보험료를 납입한 날의 다음날부터 반환일까지의 기간에 대하여 회사는 이 계약의 보험계약대출이율을 연단위 복리로 계산한 금액을 더하여 돌려 드립니다.

1. 타인의 사망을 보험금 지급사유로 하는 계약에서 계약을 체결할 때까지 피보험자의 서면에 의한 동의를 얻지 않은 경우. 다만, 단체가 규약에 따라 구성원의 전부 또는 일부를 피보험자로 하는 계약을 체결하는 경우에는 이를 적용하지 않습니다. 이 때 단체보험의 보험수익자를 피보험자 또는 그 상속인이 아닌 자로 지정할 때에는 단체의 규약에서 명시적으로 정한 경우가 아니면 이를 적용합니다.
2. 만15세 미만자, 심신상실자 또는 심신박약자를 피보험자로 하여 사망을 보험금 지급사유로 한 경우. 다만, 심신박약자가 계약을 체결하거나 소속 단체의 규약에 따라 단체보험의 피보험자가 될 때에 의사능력이 있는 경우에는 계약이 유효합니다.

**【심신상실자(心身喪失者) 또는 심신박약자(心身薄弱者)】**

「심신상실자(心身喪失者) 또는 심신박약자(心身薄弱者)」라 함은 정신병, 정신박약, 심한 의식장애 등의 심신장애로 인하여 사물 변별 능력 또는 의사 결정 능력이 없거나 부족한 자를 말합니다. 단, 정신병, 정신박약, 심한 의식장애 등의 심신장애라 하더라도 상법 제732조 상의 심신박약자로 단정하는 것은 아니며, 상법상의 유효한 서면동의를 할 수 있는지 여부 등을 기준으로 하여 판단합니다.

**【무효】**

법률행위가 성립한 때부터 법률상 당연히 효력이 없는 것으로 확정된 것을 말합니다. 따라서 당사자가 의도한 법률상의 효과는 발생하지 않습니다.

3. 계약을 체결할 때 계약에서 정한 피보험자의 나이에 미달되었거나 초과되었을 경우. 다만, 회사가 나이의 착오를 발견하였을 때 이미 계약나이에 도달한 경우에는 유효한 계약으로 보나, 제2호의 만15세 미만자에 관한 예외가 인정되는 것은 아닙니다.

**제22조(계약내용의 변경 등)**

- ① 계약자는 회사의 승낙을 얻어 다음의 사항을 변경할 수 있습니다. 이 경우 승낙을 서면 등으로 알리거나 보험증권의 뒷면에 기재하여 드립니다.
  1. 보험종목
  2. 보험기간
  3. 보험료 납입주기, 납입방법 및 납입기간
  4. 계약자, 피보험자
  5. 보험가입금액, 보험료 등 기타 계약의 내용
- ② 계약자는 보험수익자를 변경할 수 있으며 이 경우에는 회사의 승낙이 필요하지 않습니다. 다만, 변경된 보험수익자가 회사에 권리를 대항하기 위해서는 계약자가 보험수익자가 변경되었음을 회사에 통지하여야 합니다.

**【유의사항】**

계약자가 회사에 보험수익자가 변경되었음을 통지하기 전에 보험금 지급사유가 발생한 경우 회사는 변경 전 보험수익자에게 보험금을 지급할 수 있습니다. 회사가 변경 전 보험수익자에게 보험금을 지급한 경우 변경된 보험수익자에게는 별도로 보험금을 지급하지 않습니다.

- ③ 회사는 계약자가 제1회 보험료를 납입한 때부터 1년 이상 지난 유효한 계약으로서 그 보험종목의 변경을 요청할 때에는 회사의 사업방법서에서 정하는 방법에 따라 이를 변경하여 드립니다.

- ④ 회사는 계약자가 제5항 제5호에 따라 보험가입금액을 감액하고자 할 때에는 그 감액된 부분은 해지된 것으로 보며, 이로써 회사가 지급하여야 할 해지환급금이 있을 때에는 제34조(해지환급금) 제항에 따른 해지환급금을 계약자에게 지급합니다.
- ⑤ 계약자가 제2항에 따라 보험수익자를 변경하고자 할 경우에는 보험금 지급사유가 발생하기 전에 피보험자가 서면으로 동의하여야 합니다.
- ⑥ 회사는 제항에 따라 계약자를 변경한 경우, 변경된 계약자에게 보험증권 및 약관을 교부하고 변경된 계약자가 요청하는 경우 약관의 중요한 내용을 설명하여 드립니다.

### 제23조(보험나이 등)

- ① 이 약관에서의 피보험자의 나이는 보험나이를 기준으로 합니다. 다만, 제21조(계약의 무효) 제2호의 경우에는 실제 만 나이를 적용합니다.
- ② 제항의 보험나이는 계약일 현재 피보험자의 실제 만 나이를 기준으로 6개월 미만의 끝수는 버리고 6개월 이상의 끝수는 1년으로 하여 계산하며, 이후 매년 계약 해당일에 나이가 증가하는 것으로 합니다.

#### 【설명: 보험나이】

보험료 산정의 기준이 되는 나이로써, 피보험자의 출생일부터 계약일까지의 기간을 기준으로 합니다. 이 보험나이는 매년 계약 해당일에 증가되는 것으로 합니다. 다만, 해당연도의 계약 해당일이 없는 경우에는 해당월의 마지막 날을 계약 해당일로 합니다.

- ③ 청약서류에 적힌 피보험자의 나이 또는 성별에 관한 기재사항이 신분증(주민등록증, 운전면허증, 사진이 붙은 정부 기관 발행 신분증)에 기재된 사실과 다른 경우에는 「보험료 및 책임준비금 산출방법서」에 따라 정정된 나이 또는 성별에 해당하는 보험금 및 보험료로 변경합니다.

#### 【보험나이 계산 예시】

생년월일: 1988년 10월 2일, 현재(계약일): 2014년 4월 13일  
⇒ 2014년 4월 13일 - 1988년 10월 2일 = 25년 6월 11일 = 26세

#### 【해설: 피보험자의 나이 또는 성별이 변경된 경우】

피보험자의 나이 또는 성별이 변경된 경우, 변경 시점 이후 잔여보험기간의 보장을 위한 재원인 책임준비금 정산으로 인하여 계약자에게 추가로 납입하여야 하거나 반환받을 금액이 발생할 수 있습니다.

### 제24조(계약의 소멸)

- ① 피보험자의 사망으로 인하여 이 약관에서 규정하는 보험금 지급사유가 더 이상 발생할 수 없는 경우에는 이 계약은 그 때부터 효력이 없습니다. 이 때 사망을 보험금 지급사유로 하지 않는 경우에는 “보험료 및 책임준비금 산출 방법서”에서 정하는 바에 따라 회사가 적합한 사망 당시의 책임준비금을 지급합니다.

#### 【책임준비금】

장래의 보험금, 해지환급금 등을 지급하기 위하여 계약자가 납입한 보험료 중 일정액을 회사가 적립해 둔 금액을 말합니다.

#### 【소멸】

계약 당사자 간 계약관계의 종료로 계약자와 회사 간에 체결되었던 보험계약에 따른 제 권리 및 의무관계의 종료를 의미합니다.

- ② 제3조(보험금의 지급사유) 제항 제1호에 따라 계약이 소멸되는 경우 회사는 책임준비금을 지급하지 않습니다.
- ③ 제항에도 불구하고 계약자, 피보험자 또는 보험수익자의 고의로 인해 계약이 소멸되는 경우에는 제32조(중대사유로 인한 해지)의 규정을 따릅니다.



## 제5관 보험료의 납입

### 제25조(제회 보험료 및 회사의 보장개시)

- ① 회사는 계약의 청약을 승낙하고 제회 보험료를 받은 때부터 이 약관이 정한 바에 따라 보장을 합니다. 또한, 회사가 청약과 함께 제회 보험료를 받은 후 승낙한 경우에도 제회 보험료를 받은 때부터 보장이 개시됩니다. 자동이체 또는 신용카드로 납입하는 경우에는 자동이체신청 또는 신용카드매출승인에 필요한 정보를 제공한 때를 제회 보험료를 받은 때로 하며, 계약자의 책임 있는 사유로 자동이체 또는 매출승인이 불가능한 경우에는 보험료가 납입되지 않은 것으로 봅니다.
- ② 회사가 청약과 함께 제회 보험료를 받고 청약을 승낙하기 전에 보험금 지급사유가 발생하였을 때에도 보장 개시일부터 이 약관이 정하는 바에 따라 보장을 합니다.

#### 【보장개시일】

회사가 보장을 개시하는 날로서 계약이 성립되고 제회 보험료를 받은 날을 말하나, 회사가 승낙하기 전이라도 청약과 함께 제회 보험료를 받은 경우에는 제회 보험료를 받은 날을 말합니다. 또한, 보장개시일을 계약일로 봅니다.

- ③ 회사는 제2항에도 불구하고 다음 중 한 가지에 해당되는 경우에는 보장을 하지 않습니다.
  1. 제14조(계약 전 알릴 의무)에 따라 계약자 또는 피보험자가 회사에 알린 내용이나 건강진단 내용이 보험금 지급사유의 발생에 영향을 미쳤음을 회사가 증명하는 경우
  2. 제16조(알릴 의무 위반의 효과)를 준용하여 회사가 보장을 하지 않을 수 있는 경우
  3. 진단계약에서 보험금 지급사유가 발생할 때까지 진단을 받지 않은 경우. 다만, 진단계약에서 진단을 받지 않은 경우라도 상해로 보험금 지급사유가 발생하는 경우에는 보장을 해드립니다.

### 제26조(제2회 이후 보험료의 납입)

계약자는 제2회 이후의 보험료를 납입기일까지 납입하여야 하며, 회사는 계약자가 보험료를 납입한 경우에는 영수증을 발행하여 드립니다. 다만, 금융회사(우체국을 포함합니다)를 통하여 보험료를 납입한 경우에는 그 금융회사 발행 증빙서류를 영수증으로 대신합니다.

#### 【납입기일】

계약자가 제2회 이후의 보험료를 납입하기로 한 날을 말합니다.

### 제27조(보험료의 자동대출납입)

- ① 계약자는 제28조(보험료의 납입이 연체되는 경우 납입최고(독촉)와 계약의 해지)에 따른 보험료의 납입최고(독촉) 기간이 지나기 전까지 회사가 정한 방법에 따라 보험료의 자동대출납입을 신청할 수 있으며, 이 경우 제35조(보험 계약대출)제1항에 따른 보험계약대출금으로 보험료가 자동으로 납입되어 계약은 유효하게 지속됩니다. 다만, 계약자가 서면 이외에 인터넷 또는 전화(음성녹음) 등으로 자동대출납입을 신청할 경우 회사는 자동대출납입 신청 내역을 서면 또는 전화(음성녹음) 등으로 계약자에게 알려드립니다.
- ② 제항의 규정에 의한 대출금과 보험료의 자동대출 납입일의 다음날부터 그 다음 보험료의 납입최고(독촉)기간까지의 이자(보험계약대출이율 이내에서 회사가 별도로 정하는 이율을 적용하여 계산)를 더한 금액이 해당 보험료가 납입된 것으로 계산한 해지환급금과 계약자에게 지급할 기타 모든 지급금의 합계액에서 계약자의 회사에 대한 모든 채무액을 뺀 금액을 초과하는 경우에는 보험료의 자동대출납입을 더는 할 수 없습니다.

#### 【해설: 보험료의 자동대출납입】

계약자는 회사가 정한 방법에 따라 보험료의 자동대출납입을 신청할 수 있으나, 보험계약대출금과 보험계약대출이자를 더한 금액이 해지환급금(해당 보험료가 납입된 것으로 계산한 금액을 말합니다)을 초과하는 때에는 보험료의 자동대출납입을 더는 할 수 없습니다.

- ③ 제1항 및 제2항에 따른 보험료의 자동대출납입 기간은 최초 자동대출납입일부터 1년을 한도로 하며 그 이후의 기간에 대한 보험료의 자동대출납입을 위해서는 제1항에 따라 재신청을 하여야 합니다.
- ④ 보험료의 자동대출 납입이 행하여진 경우에도 자동대출 납입전 납입최고(독촉)기간이 끝나는 날의 다음날부터 1개월 이내에 계약자가 계약의 해지를 청구한 때에는 회사는 보험료의 자동대출 납입이 없었던 것으로 하여 제34조(해지환급금) 제1항에 따른 해지환급금을 지급합니다.
- ⑤ 회사는 보험료의 자동대출납입 기간이 종료되거나 제2항에 따라 자동대출 납입을 더 이상 할 수 없는 경우, 이를 최초 도래하는 납입일 15일 이전까지 서면, 전화 또는 전자문서(SMS 포함) 등으로 계약자에게 알려 드립니다.

**제28조(보험료의 납입이 연체되는 경우 납입최고(독촉)와 계약의 해지)**

- ① 계약자가 제2회 이후의 보험료를 납입기일까지 납입하지 않아 보험료 납입이 연체 중인 경우에 회사는 14일(보험기간이 1년 미만인 경우에는 7일) 이상의 기간을 납입최고(독촉)기간(납입최고(독촉)기간의 마지막 날이 영업일이 아닌 때에는 최고(독촉)기간은 그 다음 날까지로 합니다)으로 정하여 아래 사항에 대하여 서면(등기우편 등), 전화(음성녹음) 또는 전자문서 등으로 알려드립니다. 다만, 해지 전에 발생한 보험금 지급사유에 대하여 회사는 보상하여 드립니다.
  - 1. 계약자(보험수익자와 계약자가 다른 경우 보험수익자를 포함합니다)에게 납입최고(독촉)기간 내에 연체보험료를 납입하여야 한다는 내용
  - 2. 납입최고(독촉)기간이 끝나는 날까지 보험료를 납입하지 않을 경우 납입최고(독촉)기간이 끝나는 날의 다음날에 계약이 해지된다는 내용(이 경우 계약이 해지되는 때에는 즉시 해지환급금에서 보험계약대출원금과 이자가 차감된다는 내용을 포함합니다)

**【납입최고기간】**

보험료가 납입되지 않은 채 납입기일이 경과되었을 경우 납입기일로부터 일정기간까지 유예기간을 주어서 그 기간 내에 보험료가 납입되지 않으면 해당 계약의 효력이 상실됩니다.

- ② 회사가 제1항에 따른 납입최고(독촉) 등을 전자문서로 안내하고자 할 경우에는 계약자에게 서면, 전자서명법 제2조 제2호【별표9】약관에서 인용된 법·규정 참조에 따른 전자서명 또는 동법 제2조 제3호【별표9】약관에서 인용된 법·규정 참조에 따른 공인전자서명으로 동의를 얻어 수신확인을 조건으로 전자문서를 송신하여야 하며, 계약자가 전자문서에 대하여 수신을 확인하기 전까지는 그 전자문서는 송신되지 않은 것으로 봅니다. 회사는 전자문서가 수신되지 않은 것을 확인한 경우에는 제1항에서 정한 내용을 서면(등기우편 등) 또는 전화(음성녹음)로 다시 알려 드립니다.
- ③ 제1항에 따라 계약이 해지된 경우에는 제34조(해지환급금) 제1항에 따른 해지환급금을 계약자에게 지급합니다.

**제29조(보험료의 납입을 연체하여 해지된 계약의 부활(효력회복))**

- ① 제28조(보험료 납입이 연체되는 경우 납입최고(독촉)와 계약의 해지)에 따라 계약이 해지되었으나 해지환급금을 받지 않은 경우(보험계약대출 등에 따라 해지환급금이 차감되었으나 받지 않은 경우 또는 해지환급금이 없는 경우를 포함합니다) 계약자는 해지된 날부터 3년 이내에 회사가 정한 절차에 따라 계약의 부활(효력회복)을 청약할 수 있습니다. 회사가 부활(효력회복)을 승낙한 때에 계약자는 부활(효력회복)을 청약한 날까지의 연체된 보험료에 평균공시이율 + 1% 범위내에서 각 상품별로 회사가 정하는 이율로 계산한 금액을 더하여 납입하여야 합니다.
- ② 제1항에 따라 해지계약을 부활(효력회복)하는 경우에는 제14조(계약 전 알릴 의무), 제16조(알릴 의무 위반의 효과), 제17조 (사기에 의한 계약), 제18조(보험계약의 성립) 및 제25조(제1회 보험료 및 회사의 보장개시)를 준용합니다.

**【부활】**

계약자가 계속보험료를 납입하지 않아 계약이 실효된 경우에 계약자가 일정한 기간 내에 연체보험료와 약정이지자의 지급 등 소정의 절차를 밟아 회사가 이를 승낙하면 계약을 실효전의 상태로 회복시키는 제도를 말합니다.

**제30조(강제집행 등으로 인하여 해지된 계약의 특별부활(효력회복))**

- ① 회사는 계약자의 해지환급금 청구권에 대한 강제집행, 담보권실행, 국세 및 지방세 체납처분절차에 따라 계약이 해지된 경우 해지 당시의 보험수익자가 계약자의 동의를 얻어 계약 해지로 회사가 채권자에게 지급한 금액을 회사에 지급하고 제22조(계약내용의 변경 등) 제1항의 절차에 따라 계약자 명의를 보험수익자로 변경하여 계약의 특별부활(효력회복)을 청약할 수 있음을 보험수익자에게 통지하여야 합니다.
- ② 회사는 제1항에 따른 계약자 명의변경 신청 및 계약의 특별부활(효력회복) 청약을 승낙합니다.
- ③ 회사는 제1항의 통지를 지정된 보험수익자에게 하여야 합니다. 다만, 회사는 법정상속인이 보험수익자로 지정된 경우에는 제1항의 통지를 계약자에게 할 수 있습니다.
- ④ 회사는 제1항의 통지를 계약이 해지된 날부터 7일 이내에 하여야 합니다.
- ⑤ 보험수익자는 통지를 받은 날(제3항에 따라 계약자에게 통지된 경우에는 계약자가 통지를 받은 날을 말합니다)부터 15일 이내에 제1항의 절차를 이행할 수 있습니다.

**【강제집행과 담보권 실행】**

강제집행이란 사법상 또는 행정법상의 의무를 이행하지 않는 사람에 대하여 국가가 강제 권력으로 그 의무를 이행하는 것을 말합니다. 담보권실행이란 담보권을 설정한 채권자가 채무를 이행하지 않은 채무자에 대하여 해당 담보권을 실행하는 것을 말합니다.

법원은 채권자의 신청에 따른 강제집행 및 담보권실행으로 채무자의 해지환급금을 압류할 수 있으며, 법원의 추심명령 또는 전부명령에 따라 회사는 채권자에게 해지환급금을 지급하게 됩니다.

- 추심명령: 채권자에게 채무자가 제3채무자에 대하여 가지고 있는 금전채권을 대위의 절차없이 채무자에 갈음하여 직접 추심(받아냄)할 수 있는 권리를 부여하는 집행법원의 결정
- 전부명령: 채무자가 제3채무자에 대한 채권을 채권자에게 이전시키고 그 대신채무자에 대한 채권이 소멸되는 집행법원의 결정

**【국세 및 지방세 체납처분 절차】**

국세 및 지방세체납처분 절차란 국세 또는 지방세를 체납할 경우 국세 기본법 및 지방세법에 의하여 체납된 세금에 대하여 가산금 징수, 독촉장 발부 및 재산 압류 등의 집행을 하는 것을 말합니다.

국세 및 지방세 체납시 국세청 및 지방자치단체에 의해 채무자의 해지환급금이 압류될 수 있으며, 체납처분 절차에 따라 회사는 채권자에게 해지환급금을 지급하게 됩니다.

**제6관 계약의 해지 및 해지환급금 등**

**제31조(계약자의 임의해지 및 피보험자의 서면동의 철회)**

- ① 계약자는 계약이 소멸하기 전에는 언제든지 계약을 해지할 수 있으며, 이 경우 회사는 제34조(해지환급금) 제1항에 따른 해지환급금을 계약자에게 지급합니다.
- ② 제21조(계약의 무효)에 따라 사망을 보험금 지급사유로 하는 계약에서 서면으로 동의를 한 피보험자는 계약의 효력이 유지되는 기간에는 언제든지 서면동의를 장래를 향하여 철회할 수 있으며, 서면동의 철회로 계약이 해지되어 회사가 지급하여야 할 해지환급금이 있을 때에는 제34조(해지환급금) 제1항에 따른 해지환급금을 계약자에게 지급합니다.

**제32조(중대사유로 인한 해지)**

- ① 회사는 아래와 같은 사실이 있을 경우에는 안 날부터 1개월 이내에 계약을 해지할 수 있습니다.
  1. 계약자, 피보험자 또는 보험수익자가 고의로 보험금 지급사유를 발생시킨 경우
  2. 계약자, 피보험자 또는 보험수익자가 보험금 청구에 관한 서류에 고의로 사실과 다른 것을 기재하였거나 그 서류 또는 증거를 위조 또는 변조한 경우. 다만, 이미 보험금 지급사유가 발생한 경우에는 보험금 지급에 영향을 미치지 않습니다.

### 【이미 발생한 보험금 지급사유에 대한 보험금의 지급】

---

계약자, 피보험자 또는 보험수익자가 보험금 청구에 관한 서류를 변조하여 보험금을 청구한 경우, 회사는 그 사실을 안 날부터 1개월 이내에 계약을 해지할 수 있습니다. 다만, 이 경우에도 회사는 실제 발생한 보험금 지급사유에 대해서는 보험금을 지급합니다.

---

- ② 회사가 제1항에 따라 계약을 해지한 경우 회사는 그 취지를 계약자에게 통지하고 제34조(해지환급금) 제1항에 따른 해지환급금을 지급합니다.

### 제33조(회사의 파산선고와 해지)

- ① 회사가 파산의 선고를 받은 때에는 계약자는 계약을 해지할 수 있습니다.
- ② 제1항의 규정에 따라 해지하지 않은 계약은 파산선고 후 3개월이 지난 때에는 그 효력을 잃습니다.
- ③ 제1항의 규정에 따라 계약이 해지되거나 제2항의 규정에 따라 계약이 효력을 잃는 경우에 회사는 제34조(해지환급금) 제1항에 의한 해지환급금을 계약자에게 지급합니다.

### 제34조(해지환급금)

- ① 이 약관에 따른 해지환급금은 보험료 및 책임준비금 산출방법서에 따라 계산합니다.
- ② 해지환급금의 지급사유가 발생한 경우 계약자는 회사에 해지환급금을 청구하여야 하며, 회사는 청구를 접수한 날부터 3영업일 이내에 해지환급금을 지급합니다. 해지환급금 지급일까지의 기간에 대한 이자의 계산은 【별표8】 보험금을 지급할 때의 적립이율 계산에 따릅니다.
- ③ 회사는 경과기간별 해지환급금에 관한 표를 계약자에게 제공하여 드립니다.

### 제35조(보험계약대출)

- ① 계약자는 이 계약의 해지환급금 범위 내에서 회사가 정한 방법에 따라 대출(이하 '보험계약대출'이라 합니다)을 받을 수 있습니다. 그러나, 순수보장성보험 등 보험상품의 종류에 따라 보험계약대출이 제한될 수도 있습니다.
- ② 계약자는 제1항에 따른 보험계약대출금과 그 이자를 언제든지 상환할 수 있으며 상환하지 않은 때에는 회사는 보험금, 해지환급금 등의 지급사유가 발생한 날에 지급금에서 보험계약대출의 원금과 이자를 차감할 수 있습니다.
- ③ 제2항의 규정에도 불구하고 회사는 제28조(보험료 납입이 연체되는 경우 납입최고(독촉)와 계약의 해지)에 따라 계약이 해지되는 때에는 즉시 해지환급금에서 보험계약대출의 원금과 이자를 차감합니다.
- ④ 회사는 보험수익자에게 보험계약대출 사실을 통지할 수 있습니다.

### 제36조(배당금의 지급)

회사는 이 보험에 대하여 계약자에게 배당금을 지급하지 않습니다.

### 【배당금】

---

계약자로부터 납입된 보험료를 가지고 회사가 합리적인 경영을 행하여 발생한 이익금 중 계약자에게 환원하여주는 금액을 말합니다.

---

## 제7관 분쟁의 조정 등

### 제37조(분쟁의 조정)

계약에 관하여 분쟁이 있는 경우 분쟁 당사자 또는 기타 이해관계인과 회사는 금융감독원장에게 조정을 신청할 수 있습니다.

**제38조(관할법원)**

이 계약에 관한 소송 및 민사조정은 계약자의 주소지를 관할하는 법원으로 합니다. 다만, 회사와 계약자가 합의하여 관할법원을 달리 정할 수 있습니다.

**제39조(소멸시효)**

보험금청구권, 만기환급금청구권, 보험료 반환청구권, 해지환급금청구권 및 책임준비금 반환청구권은 3년간 행사하지 않으면 소멸시효가 완성됩니다.

**【소멸시효】**

주어진 권리를 행사하지 않을 때 그 권리가 없어지게 되는 기간으로 보험금 지급사유가 발생한 후 3년간 보험금을 청구하지 않는 경우 보험금을 지급받지 못할 수 있습니다.

소멸시효는 해당 청구권을 행사할 수 있는 때부터 진행합니다. 보험금 지급사유가 2016년 9월 1일에 발생하였음에도 2019년 9월 1일까지 보험금을 청구하지 않는 경우 소멸시효가 완성되어 보험금 등을 지급받지 못할 수 있습니다.

**제40조(약관의 해석)**

- ① 회사는 신의성실의 원칙에 따라 공정하게 약관을 해석하여야 하며 계약자에 따라 다르게 해석하지 않습니다.
- ② 회사는 약관의 뜻이 명백하지 않은 경우에는 계약자에게 유리하게 해석합니다.
- ③ 회사는 보험금을 지급하지 않는 사유 등 계약자나 피보험자에게 불리하거나 부담을 주는 내용은 확대하여 해석하지 않습니다.

**【신의성실의 원칙】**

권리의 행사나 의무의 이행은 '신의'에 좇아 '성실'히 하여야 한다는 근대 민법의 수정원리로서 공공복리, 거래안전, 권리남용의 금지와 함께 우리 민법의 기본원리를 이루고 있습니다.

**제41조(회사가 제작한 보험안내자료 등의 효력)**

보험설계사 등이 모집과정에서 사용한 회사 제작의 보험안내자료(계약의 청약에 권유하기 위해 만든 자료 등을 말합니다)의 내용이 약관의 내용과 다른 경우에는 계약자에게 유리한 내용으로 계약이 성립된 것으로 봅니다.

**제42조(회사의 손해배상책임)**

- ① 회사는 계약과 관련하여 임직원, 보험설계사 및 대리점의 책임있는 사유로 계약자, 피보험자 및 보험수익자에게 발생한 손해에 대하여 관계 법령 등에 따라 손해배상의 책임을 집니다.
- ② 회사는 보험금 지급 거절 및 지연지급의 사유가 없음을 알았거나 알 수 있었는데도 소를 제기하여 계약자, 피보험자 또는 보험수익자에게 손해를 가한 경우에는 그에 따른 손해를 배상할 책임을 집니다.
- ③ 회사가 보험금 지급여부 및 지급금액에 관하여 현저하게 공정을 잃은 합의로 보험수익자에게 손해를 가한 경우에도 회사는 제2항에 따라 손해를 배상할 책임을 집니다.

**【현저하게 공정을 잃은 합의】**

회사가 보험수익자의 공백, 경솔 또는 무경험을 이용하여 동일, 유사사례에 비추어 보험수익자에게 매우 불합리하게 합의를 하는 것을 의미합니다.

**제43조(개인정보보호)**

- ① 회사는 이 계약과 관련된 개인정보를 이 계약의 체결, 유지, 보험금 지급 등을 위하여 「개인정보 보호법」, 「신용정보의

이용 및 보호에 관한 법률, 등 관계 법령에 정한 경우를 제외하고 계약자, 피보험자 또는 보험수익자의 동의없이 수집, 이용, 조회 또는 제공하지 않습니다. 다만, 회사는 이 계약의 체결, 유지, 보험금 지급 등을 위하여 위 관계 법령에 따라 계약자 및 피보험자의 동의를 받아 다른 보험회사 및 보험관련단체 등에 개인정보를 제공할 수 있습니다.

② 회사는 계약과 관련된 개인정보를 안전하게 관리하여야 합니다.

#### 제44조(준거법)

이 계약은 대한민국 법에 따라 규율되고 해석되며, 약관에서 정하지 않은 사항은 상법, 민법 등 관계 법령을 따릅니다.

#### 제45조(예금보험에 의한 지급보장)

회사가 파산 등으로 인하여 보험금 등을 지급하지 못할 경우에는 예금자보호법에서 정하는 바에 따라 그 지급을 보장합니다.

#### 【예금자보호제도】

---

예금보험공사에서 금융기관 등으로부터 미리 보험료를 받아 적립해 두었다가 금융기관이 경영악화나 파산 등으로 예금을 지급할 수 없는 경우 해당 금융기관을 대신하여 예금자에게 보험금 또는 환급금을 예금자 1인당 5,000만원 한도로 지급함으로써 예금자를 보호하는 제도를 말합니다.

---

## 제 2 절 특 별 약 관

### 1. 상해관련 특별약관

#### 1-1. 일반상해흉터복원수술 특별약관

##### 제1조(보험금의 지급사유)

회사는 피보험자가 보험기간 중에 발생한 상해로 병원 또는 의원(한방병원 또는 한의원 등을 포함합니다)등에서 치료를 받고 그 직접적인 결과로 인하여 안면부, 상지, 하지에 외형상의 반흔(흉터)이나 추상장해, 신체(의수, 의족, 의안, 의치 등 신체보조장구는 제외하나, 인공장기나 부분 의치 등 신체에 이식되어 그 기능을 대신할 경우는 포함합니다)의 기형이나 기능장해가 발생하여 그 원상회복을 목적으로 사고일로부터 2년 이내에 성형외과 전문의로부터 성형수술(다만, 사고발생시점 15세 미만자의 경우 부득이 사고일로부터 2년이 지난 후에 성형수술이 가능하다는 진단을 받은 경우에는 그 진단으로 대체할 수 있음)을 받은 경우 보험수익자에게 아래에 정한 금액을 지급하여 드립니다.

(보험가입금액 7만원)

안면부	상지·하지
수술 1cm 당 14만원	수술 1cm 당 7만원 (단, 3cm 이상의 경우에 한함)

##### 제2조(보험금 지급에 관한 세부규정)

- 제1조(보험금의 지급사유)에서 정한 일반상해흉터복원수술은 하나의 사고에 대하여 최고 500만원을 한도로 지급합니다. 다만, 동일부위에 대한 성형수술을 2회 이상 받은 경우에는 최초로 받은 수술에 대해서만 지급합니다.
- 제1조(보험금의 지급사유)에서 정한 안면부, 상지, 하지란 다음을 말합니다.
  - 안면부란 이마를 포함하여 목까지의 얼굴부분
  - 상지란 견관절 이하의 팔부분
  - 하지란 고관절 이하 대퇴부, 하퇴부, 족부를 의미하며, 둔부, 서혜부, 복부 등은 제외
- 제1조(보험금의 지급사유)에서 수술이라 함은 병원 또는 의원의 의사, 치과의사의 면허를 가진 자(이하 “의사”라 합니다)에 의하여 흉터복원수술이 필요하다고 인정된 경우로서 자택 등에서 치료가 곤란하여 의료법 제3조(의료기관) 제2항【별표9】약관에서 인용된 법·규정 참조)에 정한 국내의 병원 또는 이와 동등하다고 회사가 인정하는 국외의 의료기관에서 의사의 관리 하에 치료를 직접적인 목적으로 의료기구를 사용하여 생체(生體)에 절단(切斷), 특정부위를 잘라내는 것, 절제(切除, 특정부위를 잘라 없애는 것) 등의 조작을 가하는 것(보건복지부 산하 신의료기술평가위원회 【향후 제도변경시에는 동 위원회와 동일한 기능을 수행하는 기관】로부터 안전성과 치료효과를 인정받은 최신 수술기법도 포함됩니다.)을 말하며 흡인(吸引, 주사기 등으로 빨아들이는 것), 천자(穿刺, 바늘 또는 관을 꽂아 체액·조직을 뽑아내거나 약물을 주입하는 것) 등의 조치 및 신경(神經)차단(NERVE BLOCK)은 제외합니다.
- 제3항에도 불구하고 수술을 대체하여 완치율이 높고 일반적으로 의학계에서 인정되고 있는 첨단(尖端)의 의료기법으로 시술한 경우에도 수술로 봅니다.

##### 제3조(보험금을 지급하지 않는 사유)

회사는 제2절 보통약관 제5조(보험금을 지급하지 않는 사유) 제1항 또는 제2항의 규정에서 정한 사고를 원인으로 하여 생긴 손해는 보상하지 않습니다.

**제4조(특별약관의 소멸)**

- ① 피보험자의 사망으로 인하여 이 약관에서 규정하는 보험금 지급사유가 더 이상 발생할 수 없는 경우에는 이 특별약관은 그 때부터 효력을 가지지 않습니다.
- ② 계약이 소멸되는 경우 회사는 그때까지 「보험료 및 책임준비금 산출방법서」에서 정하는 바에 따라 회사가 적립한 이 특별약관의 책임준비금을 지급하여 드립니다.
- ③ 제2항의 규정에도 불구하고 피보험자, 보험수익자 또는 계약자의 고의로 인해 계약이 소멸되는 경우에는 제1절 보통약관 제32조(중대사유로 인한 해지)의 규정을 따릅니다.

**제5조(준용규정)**

이 특별약관에 정하지 않는 사항은 제1절 보통약관을 따릅니다. 단, 이 특별약관에서는 보통약관에서 정한 제9조(만기환급금의 지급)은 적용하지 않습니다.

**1-2. 일반상해골절진단(치아파절제외) 특별약관**

**제1조(보험금의 지급사유)**

회사는 피보험자가 보험기간 중에 발생한 상해의 직접결과로써 골절(치아의 파절 제외)분류표(【별표2】참조, 이하 같습니다)에서 정한 골절(치아의 파절 제외)로 진단이 확정된 때에는 1사고당 보험증권에 기재된 일반상해골절진단(치아파절제외) 담보의 보험가입금액을 보험수익자에게 지급합니다.

**제2조(보험금 지급에 관한 세부규정)**

제1조(보험금의 지급사유)에서 동일한 사고를 직접적인 원인으로 복합골절 발생시는 1회에 한하여 지급합니다.

**제3조(보험금을 지급하지 않는 사유)**

회사는 제1절 보통약관 제5조(보험금을 지급하지 않는 사유) 제1항 및 제2항의 규정에서 정한 사고로 인하여 생긴 손해는 보장하지 않습니다.

**제4조(특별약관의 소멸)**

- ① 피보험자의 사망으로 인하여 이 약관에서 규정하는 보험금 지급사유가 더 이상 발생할 수 없는 경우에는 이 특별약관은 그 때부터 효력을 가지지 않습니다.
- ② 계약이 소멸되는 경우 회사는 그때까지 「보험료 및 책임준비금 산출방법서」에서 정하는 바에 따라 회사가 적립한 이 특별약관의 책임준비금을 지급하여 드립니다.
- ③ 제2항의 규정에도 불구하고 피보험자, 보험수익자 또는 계약자의 고의로 인해 계약이 소멸되는 경우에는 제1절 보통약관 제32조(중대사유로 인한 해지)의 규정을 따릅니다.

**제5조(준용규정)**

이 특별약관에 정하지 않는 사항은 제1절 보통약관을 따릅니다. 단, 이 특별약관에서는 보통약관에서 정한 제9조(만기환급금의 지급)은 적용하지 않습니다.



## 1-3. 일반상해골절수술 특별약관

### 제1조(보험금의 지급사유)

회사는 피보험자가 보험기간 중에 발생한 상해의 직접결과로서 골절분류표(별표3)참조, 이하 같습니다)에서 정한 골절을 입고 그 치료를 직접적인 목적으로 수술을 받는 때에는 보험증권에 기재된 일반상해 골절수술담보의 보험가입금액을 보험수익자에게 지급합니다.

### 제2조(보험금 지급에 관한 세부규정)

- ① 제1조(보험금의 지급사유)에서 동일한 사고를 직접적인 원인으로 동시에 2가지 이상 또는 2회 이상의 골절 수술을 받은 경우에는 1회에 한하여 보상합니다.
- ② 제1조(보험금의 지급사유)에서 수술이라 함은 병원 또는 의원의 의사, 치과 의사의 면허를 가진 재(이하 “의사”라 합니다)에 의하여 골절의 치료가 필요하다고 인정한 경우로서 자택 등에서 치료가 곤란하여 의료법 제3조(의료기관) 제2항(별표9) 약관에서 인용된 법·규정 참조)에 정한 국내의 병원 또는 이와 동등하다고 회사가 인정하는 국외의 의료기관에서 의사의 관리 하에 치료를 직접적인 목적으로 의료기구를 사용하여 생체(生體)에 절단(切斷, 특정부위를 잘라내는 것), 절제(切除, 특정부위를 잘라 없애는 것) 등의 조작을 가하는 것(보건복지부 산하 신의료기술평가위원회 【향후 제도변경시에는 동 위원회와 동일한 기능을 수행하는 기관】로부터 안전성과 치료효과를 인정받은 최신 수술기법도 포함됩니다.)을 말하며 흡인(吸引, 주사기 등으로 빨아들이는 것), 천자(穿刺, 바늘 또는 관을 꽂아 체액·조직을 뽑아내거나 약물을 주입하는 것) 등의 조치 및 신경(神經)차단(NERVE BLOCK)은 제외합니다.
- ③ 제2항에도 불구하고 수술을 대체하여 완치율이 높고 일반적으로 의학계에서 인정되고 있는 첨단 의료기법으로 시술한 경우에도 수술로 봅니다.

### 제3조(보험금을 지급하지 않는 사유)

회사는 아래의 사유를 원인으로 하여 생긴 손해는 보장하지 않습니다.

1. 제1절 보통약관 제5조(보험금을 지급하지 않는 사유) 제1항 및 제2항의 규정에서 정한 사고
2. 위생관리, 미모를 위한 성형수술(다만, 사고전 상태로의 회복을 위한 수술은 포함합니다)

### 제4조(특별약관의 소멸)

- ① 피보험자의 사망으로 인하여 이 약관에서 규정하는 보험금 지급사유가 더 이상 발생할 수 없는 경우에는 이 특별약관은 그 때부터 효력을 가지지 않습니다.
- ② 계약이 소멸되는 경우 회사는 그때까지 「보험료 및 책임준비금 산출방법서」에서 정하는 바에 따라 회사가 적립한 이 특별약관의 책임준비금을 지급하여 드립니다.
- ③ 제2항의 규정에도 불구하고 피보험자, 보험수익자 또는 계약자의 고의로 인해 계약이 소멸되는 경우에는 제1절 보통약관 제32조(중대사유로 인한 해지)의 규정을 따릅니다.

### 제5조(준용규정)

이 특별약관에 정하지 않는 사항은 제1절 보통약관을 따릅니다. 단, 이 특별약관에서는 보통약관에서 정한 제9조(만기환급금의 지급)는 적용하지 않습니다.

## 1-4. 일반상해화상진단 특별약관

### 제1조(보험금의 지급사유)

회사는 피보험자가 보험기간 중에 발생한 급격하고 우연한 외래의 사고의 직접결과로써 화상분류표(【별표4】참조, 이하 같습니다)에서 정한 화상으로 진단이 확정된 경우에는 1사고당 보험증권에 기재된 일반상해화상진단 담보의 보험가입금액을 보험수익자에게 지급합니다.

### 제2조(보험금 지급에 관한 세부규정)

- ① 제1조(보험금의 지급사유)에서 동일한 사고로 인하여 2가지 이상의 화상 상태인 경우에는 1회에 한하여 지급합니다.
- ② 제1조(보험금의 지급사유)에서 화상이라 함은 화상분류표에 정한 화상(열상을 포함합니다)에 해당되고 심재성 2도 이상의 화상을 말합니다.

### 제3조(보험금을 지급하지 않는 사유)

회사는 제1절 보통약관 제5조(보험금을 지급하지 않는 사유) 제1항 및 제2항의 규정에서 정한 사고로 인하여 생긴 손해는 보장하지 않습니다.

### 제4조(특별약관의 소멸)

- ① 피보험자의 사망으로 인하여 이 약관에서 규정하는 보험금 지급사유가 더 이상 발생할 수 없는 경우에는 이 특별약관은 그 때부터 효력을 가지지 않습니다.
- ② 계약이 소멸되는 경우 회사는 그때까지 「보험료 및 책임준비금 산출방법서」에서 정하는 바에 따라 회사가 적절한 이 특별약관의 책임준비금을 지급하여 드립니다.
- ③ 제2항의 규정에도 불구하고 피보험자, 보험수익자 또는 계약자의 고의로 인해 계약이 소멸되는 경우에는 제1절 보통약관 제32조(중대사유로 인한 해지)의 규정을 따릅니다.

### 제5조(준용규정)

이 특별약관에 정하지 않는 사항은 제1절 보통약관을 따릅니다. 단, 이 특별약관에서는 보통약관에서 정한 제9조(만기환급금의 지급)은 적용하지 않습니다.

## 1-5. 일반상해화상수술 특별약관

### 제1조(보험금의 지급사유)

회사는 피보험자가 보험기간 중에 발생한 상해의 직접결과로써 화상분류표(【별표4】참조, 이하 같습니다)에서 정한 화상을 입고 그 치료를 직접적인 목적으로 수술을 받은 때에는 보험증권에 기재된 일반상해 화상수술담보의 보험가입금액을 보험수익자에게 지급합니다.

### 제2조(보험금 지급에 관한 세부규정)

- ① 제1조(보험금의 지급사유)에서 동일한 사고를 직접적인 원인으로 동시에 2가지 이상 또는 2회 이상의 화상 수술을 받은 경우에는 1회에 한하여 보상합니다.
- ② 제1조(보험금의 지급사유)에서 수술이라 함은 병원 또는 의원의 의사, 치과의사의 면허를 가진 자(이하 "의사"라 합니다)에 의하여 화상의 치료가 필요하다고 인정한 경우로서 자택 등에서 치료가 곤란하여 의료법 제3조(의료기관) 제2항(【별표9】 약관에서 인용된 법·규정 참조)에 정한 국내의 병원 또는 이와 동등하다고 회사가 인정하는 국외의

의료기관에서 의사의 관리 하에 치료를 직접적인 목적으로 의료기구를 사용하여 생체(生體)에 절단(切斷, 특정부위를 잘라내는 것), 절제(切除, 특정부위를 잘라 없애는 것) 등의 조작을 가하는 것(보건복지부 산하 신의료기술평가위원회 【향후 제도변경시에는 동 위원회와 동일한 기능을 수행하는 기관】로부터 안전성과 치료효과를 인정받은 최신 수술기법도 포함됩니다.)을 말하며 흡인(吸引, 주사기 등으로 빨아들이는 것), 천자(穿刺, 바늘 또는 관을 꽂아 체액·조직을 뽑아내거나 약물을 주입하는 것) 등의 조치 및 신경(神經)차단(NERVE BLOCK)은 제외합니다.

- ③ 제2항에도 불구하고 수술을 대체하여 완치율이 높고 일반적으로 의학계에서 인정되고 있는 첨단 의료기법으로 시술한 경우에도 수술로 봅니다.
- ④ 제조(보험금의 지급사유)에서 화상이라 함은 화상분류표에 정한 화상(열상을 포함합니다)에 해당되고 심재성 2도 이상의 화상을 말합니다.

### 제3조(보험금을 지급하지 않는 사유)

회사는 아래의 사유를 원인으로 하여 생긴 손해는 보장하지 않습니다.

1. 제1절 보통약관 제5조(보험금을 지급하지 않는 사유) 제1항 및 제2항의 규정에서 정한 사고
2. 위생관리, 미모를 위한 성형수술(다만, 사고전 상태로의 회복을 위한 수술은 포함합니다)

### 제4조(특별약관의 소멸)

- ① 피보험자의 사망으로 인하여 이 약관에서 규정하는 보험금 지급사유가 더 이상 발생할 수 없는 경우에는 이 특별약관은 그 때부터 효력을 가지지 않습니다.
- ② 계약이 소멸되는 경우 회사는 그때까지 「보험료 및 책임준비금 산출방법서」에서 정하는 바에 따라 회사가 적절한 이 특별약관의 책임준비금을 지급하여 드립니다.
- ③ 제2항의 규정에도 불구하고 피보험자, 보험수익자 또는 계약자의 고의로 인해 계약이 소멸되는 경우에는 제1절 보통약관 제32조(중대사유로 인한 해지)의 규정을 따릅니다.

### 제5조(준용규정)

이 특별약관에 정하지 않는 사항은 제1절 보통약관을 따릅니다. 단, 이 특별약관에서는 보통약관에서 정한 제9조(만기환급금의 지급)는 적용하지 않습니다.

## 1-6. 일반상해중환자실입원일당 특별약관

### 제1조(보험금의 지급사유)

회사는 피보험자가 보험기간 중에 발생한 상해의 직접결과로써 생활기능 또는 업무능력에 지장을 가져와 중환자실에 입원하여 치료를 받은 경우에는 최초 입원일로부터 입원 1일당 보험증권에 기재된 일반상해중환자실입원일당 담보의 보험가입금액(일당 금액)을 보험수익자에게 지급하여 드립니다. 다만, 일반상해중환자실입원일당의 지급일수는 1회 입원당 180일을 한도로 합니다.

### 제2조(보험금 지급에 관한 세부규정)

- ① 제1조(보험금의 지급사유)의 “중환자실”이라 함은 의료법 시행규칙 별표4단서(【별표9】 약관에서 인용된 법·규정 참조)에서 정한 중환자실을 말합니다.
- ② 동일한 상해의 치료를 목적으로 2회 이상 입원한 경우(동일한 상해의 치료를 직접 목적으로 병원 또는 의원을 이전하여 입원한 경우를 포함) 이를 계속입원으로 보아 각 입원일수를 더합니다.
- ③ 보장개시일 이후 입원하여 치료를 받던 중 보험기간이 만료되었을 때에도 퇴원하기 전까지의 계속 중인 입원에

대하여는 제3조(보험금의 지급사유)의 일반상해중환자실입원일당을 계속 보상하여 드립니다.

- ④ 피보험자가 정당한 이유 없이 입원기간 중 의사의 지시를 따르지 않은 때에는 회사는 일반상해중환자실입원일당의 전부 또는 일부를 지급하지 않습니다.

### 제3조(입원의 정의와 장소)

이 계약에서 “입원”이라 함은 의사, 치과 의사 또는 한의사의 면허를 가진 자(이하 “의사”라 합니다)에 의하여 상해의 치료가 필요하다고 인정한 경우로서 자택 등에서 치료가 곤란하여 의료법 제3조(의료기관) 제2항【별표9】 약관에서 인용된 법·규정 참조)에 정한 병원, 의원 또는 이와 동등하다고 회사가 인정하는 의료기관에 입실하여 의사의 관리 하에 치료에 전념하는 것을 말합니다.

### 제4조(보험금을 지급하지 않는 사유)

회사는 제1절 보통약관 제5조(보험금을 지급하지 않는 사유) 제1항 및 제2항의 규정에서 정한 사고로 인하여 생긴 손해는 보장하지 않습니다.

### 제5조(특별약관의 소멸)

- ① 피보험자의 사망으로 인하여 이 약관에서 규정하는 보험금 지급사유가 더 이상 발생할 수 없는 경우에는 이 특별약관은 그 때부터 효력을 가지지 않습니다.
- ② 계약이 소멸되는 경우 회사는 그때까지 「보험료 및 책임준비금 산출방법서」에서 정하는 바에 따라 회사가 적립한 이 특별약관의 책임준비금을 지급하여 드립니다.
- ③ 제2항의 규정에도 불구하고 피보험자, 보험수익자 또는 계약자의 고의로 인해 계약이 소멸되는 경우에는 제1절 보통약관 제32조(중대사유로 인한 해지)의 규정을 따릅니다.

### 제6조(준용규정)

이 특별약관에 정하지 않는 사항은 제1절 보통약관을 따릅니다. 단, 이 특별약관에서는 보통약관에서 정한 제9조(만기환급금의 지급)는 적용하지 않습니다.

## 1-7. 일상생활강력범죄발생 특별약관

### 제1조(보험금의 지급사유)

- ① 회사는 피보험자가 보험기간 중 일상생활 중에 다음 각 호에서 정하는 강력범죄에 의하여 사망하거나 신체(의수, 의족, 의안, 의치 등 신체보조장구는 제외하나, 인공장기나 부분 의치 등 신체에 이식되어 그 기능을 대신할 경우는 포함합니다. 이하 같습니다)에 피해가 발생하였을 경우 1사고당 보험증권에 기재된 일상생활강력범죄발생 담보의 보험가입금액을 보험수익자에게 지급하여 드립니다.
  - 1. 형법 제24장에서 말하는 살인의 죄
  - 2. 형법 제25장에서 말하는 상해와 폭행의 죄
  - 3. 형법 제32장에서 말하는 강간과 추행의 죄 중 강간죄
  - 4. 형법 제38장에서 말하는 절도와 강도의 죄 중 강도죄
  - 5. 「폭력행위 등 처벌에 관한 법률」(이하 「폭처법」이라 합니다)에 정한 폭력 등의 죄
- ② 제1항에도 불구하고 제1항에 정한 제1호의 살인, 제2호의 상해와 폭행 및 제5호의 폭력【별표9】 약관에서 인용된 법·규정 참조) 등으로 피보험자의 신체에 피해가 발생한 경우에는 1개월을 초과하여 의사의 치료를 요하는 신체상해를 입은 때에만 보장하여 드립니다.

**제2조(보험금을 지급하지 않는 사유)**

회사는 아래의 사유로 생긴 손해는 보장하지 않습니다.

1. 피보험자가 범죄행위를 하던 중 또는 「폭처법」 제4조(【별표9】 약관에서 인용된 법·규정 참조)의 범의단체를 구성 또는 이에 가담함으로써 발생한 손해
2. 피보험자 및 보험수익자의 고의 또는 피보험자의 배우자 및 직계존비속에 의한 손해
3. 피보험자와 고용관계에 있는 고용주 또는 고용상의 관리책임이 있는 자에 의해 발생한 손해
4. 전쟁, 폭동, 소요, 노동쟁의 또는 이와 유사한 사변 중에 생긴 손해
5. 지진, 분화, 해일, 풍수해 또는 그 밖의 변재가 일어났을 때에 생긴 손해

**제3조(특별약관의 소멸)**

- ① 피보험자의 사망으로 인하여 이 약관에서 규정하는 보험금 지급사유가 더 이상 발생할 수 없는 경우에는 이 특별약관은 그 때부터 효력을 가지지 않습니다.
- ② 계약이 소멸되는 경우 회사는 그때까지 「보험료 및 책임준비금 산출방법서」에서 정하는 바에 따라 회사가 적용한 이 특별약관의 책임준비금을 지급하여 드립니다.
- ③ 제2항의 규정에도 불구하고 피보험자, 보험수익자 또는 계약자의 고의로 인해 계약이 소멸되는 경우에는 제1절 보통약관 제32조(중대사유로 인한 해지)의 규정을 따릅니다.

**제4조(준용규정)**

이 특별약관에 정하지 않는 사항은 제1절 보통약관을 따릅니다. 단, 이 특별약관에서는 보통약관에서 정한 제4조(보험금 지급에 관한 세부규정) 및 제9조(만기환급금의 지급)는 적용하지 않습니다.

**1-8. 교통상해입원일당 특별약관****제1조(보험금의 지급사유)**

회사는 피보험자가 보험기간 중에 제1절 보통약관 제3조(보험금의 지급사유) 제1항에서 정한 교통상해의 직접결과로서 생활기능 또는 업무능력이 지장을 가져와 입원하여 치료를 받은 경우에는 최초 입원일로부터 입원 1일당 보험증권에 기재된 교통상해입원일당 담보의 보험가입금액(일당 금액)을 보험수익자에게 지급하여 드립니다. 다만, 교통상해 입원일당의 지급일수는 1회 입원당 180일을 한도로 합니다.

**제2조(보험금 지급에 관한 세부규정)**

- ① 동일한 상해의 치료를 목적으로 2회 이상 입원한 경우(동일한 상해의 치료를 직접 목적으로 병원 또는 의원을 이전하여 입원한 경우를 포함) 이를 계속입원으로 보아 각 입원일수에 더합니다.
- ② 보장개시일 이후 입원하여 치료를 받던 중 보험기간이 만료되었을 때에도 퇴원하기 전까지의 계속 중인 입원에 대하여는 제1조(보험금의 지급사유)의 교통상해입원일당을 계속 보상하여 드립니다.
- ③ 피보험자가 정당한 이유 없이 입원기간 중 의사의 지시를 따르지 않은 때에는 회사는 교통상해입원일당의 전부 또는 일부를 지급하지 않습니다.

**제3조(입원의 정의와 장소)**

이 계약에서 “입원”이라 함은 의사, 치과 의사 또는 한의사의 면허를 가진 자(이하 “의사”라 합니다)에 의하여 상해의 치료가 필요하다고 인정한 경우로서 자택 등에서 치료가 곤란하여 의료법 제3조(의료기관) 제2항(【별표9】 약관에서 인용된 법·규정 참조)에 정한 병원, 의원 또는 이와 동등하다고 회사가 인정하는 의료기관에 입실하여 의사의 관리 하에 치료에 전념하는 것을 말합니다.

**제4조(특별약관의 소멸)**

- ① 피보험자의 사망으로 인하여 이 약관에서 규정하는 보험금 지급사유가 더 이상 발생할 수 없는 경우에는 이 특별약관은 그 때부터 효력을 가지지 않습니다.
- ② 계약이 소멸되는 경우 회사는 그때까지 「보험료 및 책임준비금 산출방법서」에서 정하는 바에 따라 회사가 적절한 이 특별약관의 책임준비금을 지급하여 드립니다.
- ③ 제2항의 규정에도 불구하고 피보험자, 보험수익자 또는 계약자의 고의로 인해 계약이 소멸되는 경우에는 제1절 보통약관 제32조(중대사유로 인한 해지)의 규정을 따릅니다.

**제5조(준용규정)**

이 특별약관에 정하지 않는 사항은 제1절 보통약관을 따릅니다. 단, 이 특별약관에서는 보통약관에서 정한 제9조(만기환급금의 지급)는 적용하지 않습니다.

**1-9. 운전중교통상해사망연금(체증형, 월지급형) 특별약관**

**제1조(보험금의 지급사유)**

- ① 회사는 피보험자가 보험기간 중에 자동차를 운전하던 중에 급격하고도 우연한 자동차사고로 인한 상해(보험기간 중에 발생한 자동차 운전중 교통사고로 신체(의수, 의족, 의안, 의치 등 신체보조장구는 제외하나, 인공장기나 부분 의치 등 신체에 이식되어 그 기능을 대신할 경우는 포함합니다)에 입은 상해를 말하며, 이하 “운전중 교통상해”라 합니다)의 직접결과로서 사망한 경우에는 운전중교통상해사망연금을 5년간 매월 사고발생 해당일에 보험수익자에게 지급하여 드립니다.
- ② 제1항의 운전중교통상해사망연금이란 사고발생일로부터 보험가입금액을 매년 2.75% 연복리로 체증한 금액을 말합니다.

【운전중교통상해사망연금】 기준보험가입금액 50만원

500,000	513,750	527,880	542,390	557,310
1차년	2차년	3차년	4차년	5차년

【별표】 보험가입금액 별 운전중교통상해사망연금 예시

구분	보험가입금액 50만원
1차년	매월 500,000원
2차년	매월 513,750원
3차년	매월 527,880원
4차년	매월 542,390원
5차년	매월 557,310원

- ③ 제1항의 금액은 보험수익자의 요청에 따라 일시지급이 가능하며, 이 경우에 회사는 “평균공시이율을 반영하여 할인한 금액”과 “적용이율을 반영하여 할인한 금액” 중 큰 금액을 지급하여 드립니다.
- ④ 제1항에도 불구하고 해당월의 사고발생 해당일이 없는 경우 해당 월의 말일을 사고발생 해당일로 합니다.

**【매월 사고발생해당일】**

최초 사고발생일과 동일한 일을 말합니다. 다만, 해당일이 없는 경우 아래 예시와 같이 해당 월의 말일을 사고발생 해당일로 합니다.

예시) 사고발생일: 2014년 1월 31일 => 2월 중 사고발생해당일: 2월 말일

⑤ 제1항에서 자동차라 함은 자동차관리법 시행규칙 제2조(별표9) 약관에서 인용된 법·규정 참조에 정한 승용자동차, 승합자동차, 화물자동차, 특수자동차, 이륜자동차 및 자동차손해배상보장법 시행령 제2조(별표9) 약관에서 인용된 법·규정 참조에 정한 건설기계(덤프트럭, 타이어식 기중기, 콘크리트믹서트럭, 트럭적재식 콘크리트펌프, 트럭적재식 아스팔트살포기, 타이어식 굴삭기, 트럭지게차, 도로보수트럭, 노면측정장비(이하 “건설기계”라 합니다)를 말합니다. 다만, 건설기계가 작업기계로 사용되는 동안은 자동차로 보지 않습니다.

### 제2조(보험금 지급에 관한 세부규정)

- ① 제1조(보험금의 지급사유) 제1항 제호 ‘사망’에는 보험기간에 다음 중 어느 하나의 사유가 발생한 경우를 포함합니다.
  1. 실종선고를 받은 경우: 법원에서 인정한 실종기간이 끝나는 때에 사망한 것으로 봅니다.
  2. 관공서에서 수해, 화재나 그 밖의 재난을 조사하고 사망한 것으로 통보하는 경우: 가족관계등록부에 기재된 사망연월일을 기준으로 합니다.
- ② 보험수익자와 회사가 제1조(보험금의 지급사유)의 보험금 지급사유에 대해 합의하지 못할 때는 보험수익자와 회사가 함께 제3자를 정하고 그 제3자의 의견에 따를 수 있습니다. 제3자는 의료법 제3조(의료기관)(별표9) 약관에서 인용된 법·규정 참조에 규정한 종합병원 소속 전문의 중에 정하며, 보험금 지급사유 판정에 드는 의료비용은 회사가 전액 부담합니다.

### 제3조(특별약관의 소멸)

- ① 피보험자의 사망으로 인하여 이 약관에서 규정하는 보험금 지급사유가 더 이상 발생할 수 없는 경우에는 이 계약은 그 때부터 효력을 가지지 않습니다.
- ② 제1조(보험금의 지급사유)에서 정한 운전중교통상해사망연금(체증형, 월지급형)을 지급함에 따라 계약이 소멸되는 경우 회사는 책임준비금을 지급하지 않습니다.
- ③ 제2항 이외의 원인으로 계약이 소멸되는 경우 회사는 그때까지 「보험료 및 책임준비금 산출방법서」에서 정하는 바에 따라 회사가 적절한 책임준비금을 지급하여 드립니다.
- ④ 제3항에도 불구하고 계약자, 피보험자 또는 보험수익자의 고의로 인해 계약이 소멸되는 경우에는 제1절 보통약관 제32조(중대사유로 인한 해지)의 규정을 따릅니다.

### 제4조(준용규정)

이 특별약관에 정하지 않는 사항은 제1절 보통약관을 따릅니다. 단, 이 특별약관에서는 보통약관에서 정한 제9조(만기환급금의 지급)는 적용하지 않습니다.

## 1-10. 운전중교통상해80%이상후유장해연금(체증형, 월지급형) 특별약관

### 제1조(보험금의 지급사유)

- ① 회사는 피보험자가 보험기간 중에 자동차를 운전하던 중에 급격하고도 우연한 자동차사고로 인한 상해(보험기간 중에 발생한 자동차 운전중 교통사고로 신체(의수, 의족, 의안, 의치 등 신체보조장구는 제외하나, 인공장기나 부분 의치 등 신체에 이식되어 그 기능을 대신할 경우는 포함합니다)에 입은 상해를 말하며, 이하 “운전중 교통상해”라 합니다)의 직접결과로서 장애분류표(별표1) 참조, 이하 같습니다)에서 정한 장애지급률이 80%이상에 해당하는 장애상태가 되었을 때에는 운전중교통상해80%이상후유장해연금을 5년간 매월 사고발생 해당일에 보험수익자에게 지급하여 드립니다.
- ② 제1항의 운전중교통상해80%이상후유장해연금이란 사고발생일로부터 보험가입금액을 매년 2.75% 연복리로 체증한 금액을 말합니다.

【운전중교통상해80%이상후유장해연금】 기준보험가입금액 50만원

500,000	513,750	527,880	542,390	557,310
1차년	2차년	3차년	4차년	5차년

【별표】 보험가입금액 별 운전중교통상해 80%이상 후유장해연금 예시

구분	보험가입금액 50만원
1차년	매월 500,000원
2차년	매월 513,750원
3차년	매월 527,880원
4차년	매월 542,390원
5차년	매월 557,310원

- ③ 제1항의 금액은 보험수익자의 요청에 따라 일시지급이 가능하며, 이 경우에 회사는 “평균공시이율을 반영하여 할인한 금액”과 “적용이율을 반영하여 할인한 금액” 중 큰 금액을 지급하여 드립니다.
- ④ 제1항에도 불구하고 해당월의 사고발생 해당일이 없는 경우 해당월의 말일을 사고발생 해당일로 합니다.

【매월 사고발생해당일】

최초 사고발생일과 동일한 일을 말합니다. 다만, 해당일이 없는 경우 아래 예시와 같이 해당 월의 말일을 사고발생 해당일로 합니다.

예시) 사고발생일: 2014년 1월 31일 => 2월 중 사고발생해당일: 2월 말일

- ⑤ 제1항에서 자동차라 함은 자동차관리법 시행규칙 제2조(【별표9】 약관에서 인용된 법·규정 참조)에 정한 승용자동차, 승합자동차, 화물자동차, 특수자동차, 이륜자동차 및 자동차손해배상보장법 시행령 제2조(【별표9】 약관에서 인용된 법·규정 참조)에 정한 덤프트럭, 타이어식 기중기, 콘크리트믹서트럭, 트럭적재식 콘크리트펌프, 트럭적재식 아스팔트살포기, 타이어식 굴삭기, 트럭지게차, 도로보수트럭, 노면측정장비(이하 “건설기계”라 합니다)를 말합니다. 다만, 건설기계가 작업기기로 사용되는 동안은 자동차로 보지 않습니다.

제2조(보험금 지급에 관한 세부규정)

- ① 제1조(보험금의 지급사유) 제1항에서 장해지급률이 상해 발생일로부터 180일 이내에 확정되지 않은 경우에는 상해 발생일로부터 180일이 되는 날의 의사 진단에 기초하여 고정될 것으로 인정되는 상태를 장해지급률로 결정합니다. 다만, 장해분류표에 장해판정시기를 별도로 정한 경우에는 그에 따릅니다.
- ② 제1항에 따라 장해지급률이 결정되었으나 그 이후 보장받을 수 있는 기간(계약의 효력이 없어진 경우에는 보험기간이 10년 이상인 계약은 상해 발생일로부터 2년 이내로 하고, 보험기간이 10년 미만인 계약은 상해 발생일로부터 1년 이내)에 장해상태가 더 악화된 때에는 그 악화된 장해상태를 기준으로 장해지급률을 결정합니다.
- ③ 장해분류표에 해당되지 않는 후유장해는 피보험자의 직업, 연령, 신분 또는 성별 등에 관계없이 신체의 장해정도에 따라 장해분류표의 구분에 준하여 지급액을 결정합니다. 다만, 장해분류표의 각 장해분류별 최저 지급률 장해정도에 이르지 않는 후유장해에 대하여는 후유장해보험금을 지급하지 않습니다.
- ④ 보험수익자와 회사가 제1조(보험금의 지급사유)의 보험금 지급사유에 대해 합의하지 못할 때는 보험수익자와 회사가 함께 제3자를 정하고 그 제3자의 의견에 따를 수 있습니다. 제3자는 의료법 제3조(의료기관)(【별표9】 약관에서 인용된 법·규정 참조)에 규정한 종합병원 소속 전문의 중에 정하며, 보험금 지급사유 판정에 드는 의료비용은 회사가 전액 부담합니다.
- ⑤ 같은 상해로 두 가지 이상의 후유장해가 생긴 경우에는 후유장해 지급률을 합산하여 지급합니다. 다만, 장해분류표의 각 신체부위별 판정기준에 별도로 정한 경우에는 그 기준에 따릅니다.



- ⑥ 다른 상해로 인하여 후유장해가 2회 이상 발생하였을 경우에는 그 때마다 이에 해당하는 후유장해지급률을 결정합니다. 그러나 그 후유장해가 이미 후유장해보험금을 지급받은 동일한 부위에 가중된 때에는 최종 장해상태에 해당하는 후유장해보험금에서 이미 지급받은 후유장해보험금을 차감하여 지급합니다. 다만, 장해분류표의 각 신체부위별 판정기준에서 별도로 정한 경우에는 그 기준에 따릅니다.
- ⑦ 이미 이 계약에서 후유장해보험금 지급사유에 해당되지 않았거나(보장개시 이전의 원인에 의하거나 또는 그 이전에 발생한 후유장해를 포함합니다), 후유장해보험금이 지급되지 않았던 피보험자에게 그 신체의 동일 부위에 또다시 제6항에 규정하는 후유장해상태가 발생하였을 경우에는 직전까지의 후유장해에 대한 후유장해보험금이 지급된 것으로 보고 최종 후유장해 상태에 해당되는 후유장해보험금에서 이를 차감하여 지급합니다.

**【후유장해보험금의 지급과 관련된 예시】**

이 계약에서 후유장해보험금 지급사유에 해당되지 않았던 장해: 질병으로 오른쪽 눈의 교정시력이 0.10이하(지급률 15%)가 된 피보험자가 이후에 상해로 그 오른쪽 눈의 교정시력이 0.02이하(지급률 35%)가 된 경우에는 상해로 인한 장해지급률 35%에서 질병으로 인한 장해지급률 15%를 차감한 20%에 해당하는 장해보험금을 지급합니다.

- ⑧ 회사가 지급하여야 할 하나의 진단확정된 상해로 인한 후유장해보험금은 보험가입금액을 한도로 합니다.

**제3조(특별약관의 소멸)**

- ① 피보험자의 사망으로 인하여 이 약관에서 규정하는 보험금 지급사유가 더 이상 발생할 수 없는 경우에는 이 계약은 그 때부터 효력을 가지지 않습니다.
- ② 제1조(보험금의 지급사유)에서 정한 운전중교통상해80%이상후유장해연금(체증형, 월지급형)을 지급한 때에는 그 손해보상의 원인이 생긴 때부터 이 특별약관 계약은 소멸되며 그 때부터 효력을 가지지 않습니다. 이 경우 회사는 이 특별약관의 해지환급금을 지급하지 않습니다.
- ③ 제2항 이외의 원인으로 계약이 소멸되는 경우 회사는 그때까지 「보험료 및 책임준비금 산출방법서」에서 정하는 바에 따라 회사가 적절한 책임준비금을 지급하여 드립니다.
- ④ 제3항에도 불구하고 계약자, 피보험자 또는 보험수익자의 고의로 인해 계약이 소멸되는 경우에는 제1절 보통약관 제32조(중대사유로 인한 해지)의 규정을 따릅니다.

**제4조(준용규정)**

이 특별약관에 정하지 않는 사항은 제1절 보통약관을 따릅니다. 단, 이 특별약관에서는 보통약관에서 정한 제9조(만기환급금의 지급)는 적용하지 않습니다.

**1-11. 교통상해사망후유장해 추가 특별약관**

**제1조(보험금의 지급사유)**

회사는 피보험자에게 다음 사항 중 어느 한가지의 경우에 해당되는 사유가 발생한 때에는 보험수익자에게 약정한 보험금을 지급합니다.

- 1. 보험기간 중에 제1절 보통약관 제3조(보험금의 지급사유) 제1항에서 정한 교통상해의 직접결과로써 사망한 경우 (질병으로 인한 사망은 제외합니다): 교통상해사망보험금(교통상해사망후유장해 추가 담보의 보험가입금액)
- 2. 보험기간 중에 제1절 보통약관 제3조(보험금의 지급사유) 제1항에서 정한 교통상해의 직접결과로써 장해분류표 **【별표1】** 참조, 이하 같습니다)에서 정한 장해지급률이 80%이상에 해당하는 장해상태가 되었을 때: 교통상해고도 후유장해보험금(교통상해사망후유장해 추가 담보의 보험가입금액)
- 3. 보험기간 중에 제1절 보통약관 제3조(보험금의 지급사유) 제1항에서 정한 교통상해의 직접결과로써 장해분류표

에서 정한 장해지급률이 80%미만에 해당하는 장해상태가 되었을 때: 교통상해일반후유장해보험금(장해분류표에서 정한 지급률을 교통상해사망후유장해 추가 담보의 보험가입금액에 곱하여 산출한 금액)

**제2조(보험금 지급에 관한 세부규정)**

- ① 제1조(보험금의 지급사유) 제1항 제호 '사망'에는 보험기간에 다음 어느 하나의 사유가 발생한 경우를 포함합니다.
  - 1. 실종선고를 받은 경우: 법원에서 인정한 실종기간이 끝나는 때에 사망한 것으로 봅니다.
  - 2. 관공서에서 수해, 화재나 그 밖의 재난을 조사하고 사망한 것으로 통보하는 경우: 가족관계등록부에 기재된 사망 연월일을 기준으로 합니다.
- ② 제1조(보험금의 지급사유) 제1항 제2호 및 제3호에서 장해지급률이 상해 발생일로부터 180일 이내에 확정되지 않은 경우에는 상해 발생일로부터 180일이 되는 날의 의사 진단에 기초하여 고정될 것으로 인정되는 상태를 장해지급률로 결정합니다. 다만, 장해분류표에 장해판정시기를 별도로 정한 경우에는 그에 따릅니다.
- ③ 제2항에 따라 장해지급률이 결정되었으나 그 이후 보장받을 수 있는 기간(계약의 효력이 없어진 경우에는 보험기간이 10년 이상인 계약은 상해 발생일로부터 2년 이내로 하고, 보험기간이 10년 미만인 계약은 상해 발생일로부터 1년 이내)에 장해상태가 더 악화된 때에는 그 악화된 장해상태를 기준으로 장해지급률을 결정합니다.
- ④ 장해분류표에 해당되지 않는 후유장해는 피보험자의 직업, 연령, 신분 또는 성별 등에 관계없이 신체의 장해정도에 따라 장해분류표의 구분에 준하여 지급액을 결정합니다. 다만, 장해분류표의 각 장해분류별 최저 지급률 장해정도에 이르지 않는 후유장해에 대하여는 후유장해보험금을 지급하지 않습니다.
- ⑤ 보험수익자와 회사가 제1조(보험금의 지급사유)의 보험금 지급사유에 대해 합의하지 못할 때는 보험수익자와 회사가 함께 제3자를 정하고 그 제3자의 의견에 따를 수 있습니다. 제3자는 의료법 제3조(의료기관)【별표9】 약관에서 인용된 법·규정 참조에 규정한 종합병원 소속 전문의 중에 정하며, 보험금 지급사유 판정에 드는 의료비용은 회사가 전액 부담합니다.
- ⑥ 같은 상해로 두 가지 이상의 후유장해가 생긴 경우에는 후유장해 지급률을 합산하여 지급합니다. 다만, 장해분류표의 각 신체부위별 판정기준에 별도로 정한 경우에는 그 기준에 따릅니다.
- ⑦ 다른 상해로 인하여 후유장해가 2회 이상 발생하였을 경우에는 그 때마다 이에 해당하는 후유장해지급률을 결정합니다. 그러나 그 후유장해가 이미 후유장해보험금을 지급받은 동일한 부위에 기중된 때에는 최종 장해상태에 해당하는 후유장해보험금에서 이미 지급받은 후유장해보험금을 차감하여 지급합니다. 다만, 장해분류표의 각 신체부위별 판정기준에서 별도로 정한 경우에는 그 기준에 따릅니다.
- ⑧ 이미 이 계약에서 후유장해보험금 지급사유에 해당되지 않았거나(보장개시 이전의 원인에 의하거나 또는 그 이전에 발생한 후유장해를 포함합니다), 후유장해보험금이 지급되지 않았던 피보험자에게 그 신체의 동일 부위에 또다시 제7항에 규정하는 후유장해상태가 발생하였을 경우에는 직전까지의 후유장해에 대한 후유장해보험금이 지급된 것으로 보고 최종 후유장해 상태에 해당되는 후유장해보험금에서 이를 차감하여 지급합니다.

**【후유장해보험금의 지급과 관련된 예시】**

이 계약에서 후유장해보험금 지급사유에 해당되지 않았던 장해: 질병으로 오른쪽 눈의 교정시력이 0.10이하(지급률 15%)가 된 피보험자가 이후에 상해로 그 오른쪽 눈의 교정시력이 0.020이하(지급률 35%)가 된 경우에는 상해로 인한 장해지급률 35%에서 질병으로 인한 장해지급률 15%를 차감한 20%에 해당하는 장해보험금을 지급합니다.

- ⑨ 회사가 지급하여야 할 하나의 진단확정된 상해로 인한 후유장해보험금은 보험가입금액을 한도로 합니다.

**제3조(특별약관의 소멸)**

- ① 피보험자의 사망으로 인하여 이 약관에서 규정하는 보험금 지급사유가 더 이상 발생할 수 없는 경우에는 이 계약은 그 때부터 효력을 가지지 않습니다.

- ② 장해지급률이 80% 이상인 장해상태가 되어 보험금을 지급하였다 하더라도 이 약관에서 규정하는 보험금 지급사유가 추가로 발생할 수 있는 경우 이 계약은 소멸되지 않습니다.
- ③ 제조(보험금의 지급사유) 제1항 제1호에 따라 계약이 소멸되는 경우 회사는 책임준비금을 지급하지 않습니다.
- ④ 제3항 이외의 원인으로 계약이 소멸되는 경우 회사는 그때까지 「보험료 및 책임준비금 산출방법서」에서 정하는 바에 따라 회사가 적절한 책임준비금을 지급하여 드립니다.
- ⑤ 제4항에도 불구하고 계약자, 피보험자 또는 보험수익자의 고의로 인해 계약이 소멸되는 경우에는 제1절 보통약관 제32조(중대사유로 인한 해지)의 규정을 따릅니다.

#### 제4조(준용규정)

이 특별약관에 정하지 않는 사항은 제1절 보통약관을 따릅니다. 단, 이 특별약관에서는 보통약관에서 정한 제9조(만기환급금의 지급)는 적용하지 않습니다.

## 1-12. 5대골절진단 특별약관

#### 제1조(보험금의 지급사유)

회사는 피보험자가 보험기간 중에 발생한 상해의 직접결과로써 5대골절분류표(별표5) 참조, 이하 같습니다)에서 정한 골절로 진단이 확정된 때에는 1사고당 보험증권에 기재된 5대 골절진단 담보의 보험가입금액을 보험수익자에게 지급합니다.

#### 제2조(보험금 지급에 관한 세부규정)

제1조(보험금의 지급사유)에서 동일한 사고를 직접적인 원인으로 복합골절 발생시는 1회에 한하여 지급합니다.

#### 제3조(보험금을 지급하지 않는 사유)

회사는 제1절 보통약관 제5조(보험금을 지급하지 않는 사유) 제1항 및 제2항의 규정에서 정한 사고로 인하여 생긴 손해는 보장하지 않습니다.

#### 제4조(특별약관의 소멸)

- ① 피보험자의 사망으로 인하여 이 약관에서 규정하는 보험금 지급사유가 더 이상 발생할 수 없는 경우에는 이 특별약관은 그 때부터 효력을 가지지 않습니다.
- ② 계약이 소멸되는 경우 회사는 그때까지 「보험료 및 책임준비금 산출방법서」에서 정하는 바에 따라 회사가 적절한 이 특별약관의 책임준비금을 지급하여 드립니다.
- ③ 제2항의 규정에도 불구하고 피보험자, 보험수익자 또는 계약자의 고의로 인해 계약이 소멸되는 경우에는 제1절 보통약관 제32조(중대사유로 인한 해지)의 규정을 따릅니다.

#### 제5조(준용규정)

이 특별약관에 정하지 않는 사항은 제1절 보통약관을 따릅니다. 단, 이 특별약관에서는 보통약관에서 정한 제9조(만기환급금의 지급)는 적용하지 않습니다.

## 1-13. 5대골절수술 특별약관

### 제1조(보험금의 지급사유)

회사는 피보험자가 보험기간 중에 발생한 상해의 직접결과로써 5대골절분류표(별표5) 참조, 이하 같습니다)에서 정한 골절을 입고 그 치료를 직접적인 목적으로 수술을 받는 때에는 보험증권에 기재된 5대골절수술담보의 보험가입금액을 보험수익자에게 지급합니다.

### 제2조(보험금 지급에 관한 세부규정)

- ① 제1조(보험금의 지급사유)에서 동일한 사고를 직접적인 원인으로 동시에 2가지 이상 또는 2회 이상의 5대 골절 수술을 받은 경우에는 1회에 한하여 보상합니다.
- ② 제1조(보험금의 지급사유)에서 수술이라 함은 병원 또는 의원의 의사, 치과과사의 면허를 가진 재(이하 “의사”라 합니다)에 의하여 5대 골절의 치료가 필요하다고 인정한 경우로서 자택 등에서 치료가 곤란하여 의료법 제3조(의료기관) 제2항(별표9) 약관에서 인용된 법·규정 참조)에 정한 국내의 병원 또는 이와 동등하다고 회사가 인정하는 국외의 의료기관에서 의사의 관리 하에 치료를 직접적인 목적으로 의료기구를 사용하여 생체(生體)에 절단(切斷, 특정부위를 잘라내는 것), 절제(切除, 특정부위를 잘라 없애는 것) 등의 조작을 가하는 것(보건복지부 산하 신의료기술평가위원회(향후 제도변경시에는 동 위원회와 동일한 기능을 수행하는 기관)로부터 안전성과 치료효과를 인정받은 최신 수술기법도 포함됩니다.)을 말하며 흡인(吸引, 주사기 등으로 빨아들이는 것), 천자(穿刺, 바늘 또는 관을 꽂아 체액·조직을 뽑아내거나 약물을 주입하는 것) 등의 조치 및 신경(神經)차단(NERVE BLOCK)은 제외합니다.
- ③ 제2항에도 불구하고 수술을 대체하여 원치율이 높고 일반적으로 의학계에서 인정되고 있는 첨단 의 의료기법으로 시술한 경우에도 수술로 봅니다.

### 제3조(보험금을 지급하지 않는 사유)

회사는 아래의 사유를 원인으로 하여 생긴 손해는 보장하지 않습니다.

1. 제1절 보통약관 제5조(보험금을 지급하지 않는 사유) 제1항 및 제2항의 규정에서 정한 사고
2. 위생관리, 미모를 위한 성형수술(다만, 사고전 상태로의 회복을 위한 수술은 포함합니다)

### 제4조(특별약관의 소멸)

- ① 피보험자의 사망으로 인하여 이 약관에서 규정하는 보험금 지급사유가 더 이상 발생할 수 없는 경우에는 이 특별약관은 그 때부터 효력을 가지지 않습니다.
- ② 계약이 소멸되는 경우 회사는 그때까지 「보험료 및 책임준비금 산출방법서」에서 정하는 바에 따라 회사가 적절한 이 특별약관의 책임준비금을 지급하여 드립니다.
- ③ 제2항의 규정에도 불구하고 피보험자, 보험수익자 또는 계약자의 고의로 인해 계약이 소멸되는 경우에는 제1절 보통약관 제32조(중대사유로 인한 해지)의 규정을 따릅니다.

### 제5조(준용규정)

이 특별약관에 정하지 않는 사항은 제1절 보통약관을 따릅니다. 단, 이 특별약관에서는 보통약관에서 정한 제9조(만기환급금의 지급)은 적용하지 않습니다.

## 1-14. 신주말교통상해사망후유장해 특별약관

### 제1조(보험금의 지급사유)

- ① 회사는 피보험자에게 다음 사항 중 어느 한가지의 경우에 해당되는 사유가 발생한 때에는 보험수익자에게 약정한 보험금을 지급합니다.
  1. 보험기간 중 신주말에 제1절 보통약관 제3조(보험금의 지급사유) 제1항에서 정한 교통상해의 직접결과로서 사망한 경우(질병으로 인한 사망은 제외합니다): 신주말교통상해사망보험금(신주말교통상해사망후유장해 담보의 보험가입금액)
  2. 보험기간 중 신주말에 제1절 보통약관 제3조(보험금의 지급사유) 제1항에서 정한 교통상해의 직접결과로서 장애분류표 **【별표1】** 참조, 이하 같습니다)에서 정한 장애지급률이 80%이상에 해당하는 장애상태가 되었을 때: 신주말교통상해 고도후유장해보험금(신주말교통상해사망후유장해 담보의 보험가입금액)
  3. 보험기간 중 신주말에 제1절 보통약관 제3조(보험금의 지급사유) 제1항에서 정한 교통상해의 직접결과로서 장애분류표에서 정한 장애지급률이 80%미만에 해당하는 장애상태가 되었을 때: 신주말교통상해일반후유장해보험금(장애분류표에서 정한 지급률을 신주말교통상해사망후유장해 담보의 보험가입금액에 곱하여 산출한 금액)
- ② 제항의 신주말이라 함은 사고발생지의 표준시를 기준으로 금요일, 토요일, 법정공휴일(일요일 포함) 또는 근로자의 날을 말합니다.

### 제2조(보험금 지급에 관한 세부규정)

- ① 제1조(보험금의 지급사유) 제1항 제1호 '사망'에는 보험기간에 다음 어느 하나의 사유가 발생한 경우를 포함합니다.
  1. 실종선고를 받은 경우: 법원에서 인정한 실종기간이 끝나서 사망한 것으로 봅니다.
  2. 관공서에서 수해, 화재나 그 밖의 재난을 조사하고 사망한 것으로 통보하는 경우: 가족관계등록부에 기재된 사망 연월일을 기준으로 합니다.
- ② 제1조(보험금의 지급사유) 제1항 제2호 및 제3호에서 장애지급률이 상해 발생일로부터 180일 이내에 확정되지 않은 경우에는 상해 발생일로부터 180일이 되는 날의 의사 진단에 기초하여 고정될 것으로 인정되는 상태를 장애지급률로 결정합니다. 다만, 장애분류표에 장애판정시기를 별도로 정한 경우에는 그에 따릅니다.
- ③ 제2항에 따라 장애지급률이 결정되었으나 그 이후 보장받을 수 있는 기간(계약의 효력이 없어진 경우에는 보험기간 이 10년 이상인 계약은 상해 발생일로부터 2년 이내로 하고, 보험기간이 10년 미만인 계약은 상해 발생일로부터 1년 이내)에 장애상태가 더 악화될 때에는 그 악화된 장애상태를 기준으로 장애지급률을 결정합니다.
- ④ 장애분류표에 해당되지 않는 후유장해는 피보험자의 직업, 연령, 신분 또는 성별 등에 관계없이 신체의 장애정도에 따라 장애분류표의 구분에 준하여 지급액을 결정합니다. 다만, 장애분류표의 각 장애분류별 최저 지급률 장애정도에 이르지 않는 후유장해에 대하여는 후유장해보험금을 지급하지 않습니다.
- ⑤ 보험수익자와 회사가 제1조(보험금의 지급사유)의 보험금 지급사유에 대해 합의하지 못할 때는 보험수익자와 회사가 함께 제3자를 정하고 그 제3자의 의견에 따를 수 있습니다. 제3자는 의료법 제3조(의료기관) **【별표9】** 약관에서 인용된 법·규정 참조)에 규정한 종합병원 소속 전문의 중에 정하며, 보험금 지급사유 판정에 드는 의료비용은 회사가 전액 부담합니다.
- ⑥ 같은 상해로 두 가지 이상의 후유장해가 생긴 경우에는 후유장해 지급률을 합산하여 지급합니다. 다만, 장애분류표의 각 신체부위별 판정기준에 별도로 정한 경우에는 그 기준에 따릅니다.
- ⑦ 다른 상해로 인하여 후유장해가 2회 이상 발생하였을 경우에는 그 때마다 이에 해당하는 후유장해지급률을 결정 합니다. 그러나 그 후유장해가 이미 후유장해보험금을 지급받은 동일한 부위에 기중된 때에는 최종 장애상태에 해당 하는 후유장해보험금에서 이미 지급받은 후유장해보험금을 차감하여 지급합니다. 다만, 장애분류표의 각 신체부위별 판정기준에서 별도로 정한 경우에는 그 기준에 따릅니다.

- ⑧ 이미 이 계약에서 후유장애보험금 지급사유에 해당되지 않았거나(보장개시 이전의 원인에 의하거나 또는 그 이전에 발생한 후유장애를 포함합니다), 후유장애보험금이 지급되지 않았던 피보험자에게 그 신체의 동일 부위에 또다시 제7항에 규정하는 후유장애상태가 발생하였을 경우에는 직전까지의 후유장애에 대한 후유장애보험금이 지급된 것으로 보고 최종 후유장애 상태에 해당되는 후유장애보험금에서 이를 차감하여 지급합니다.

**【후유장애보험금의 지급과 관련된 예시】**

이 계약에서 후유장애보험금 지급사유에 해당되지 않았던 장애: 질병으로 오른쪽 눈의 교정시력이 0.1이하(지급률 15%)가 된 피보험자가 이후에 상해로 그 오른쪽 눈의 교정시력이 0.02이하(지급률 35%)가 된 경우에는 상해로 인한 장애지급률 35%에서 질병으로 인한 장애지급률 15%를 차감한 20%에 해당하는 장애보험금을 지급합니다.

- ⑨ 회사가 지급하여야 할 하나의 진단확정된 상해로 인한 후유장애보험금은 보험가입금액을 한도로 합니다.

**제3조(특별약관의 소멸)**

- ① 피보험자의 사망으로 인하여 이 약관에서 규정하는 보험금 지급사유가 더 이상 발생할 수 없는 경우에는 이 계약은 그 때부터 효력을 가지지 않습니다.
- ② 장애지급률이 80% 이상인 장애상태가 되어 보험금을 지급하였다 하더라도 이 약관에서 규정하는 보험금 지급사유가 추가로 발생할 수 있는 경우 이 계약은 소멸되지 않습니다.
- ③ 제1조(보험금의 지급사유) 제1항 제1호에 따라 계약이 소멸되는 경우 회사는 책임준비금을 지급하지 않습니다.
- ④ 제3항 이외의 원인으로 계약이 소멸되는 경우 회사는 그때까지 「보험료 및 책임준비금 산출방법서」에서 정하는 바에 따라 회사가 적절한 책임준비금을 지급하여 드립니다.
- ⑤ 제4항에도 불구하고 계약자, 피보험자 또는 보험수익자의 고의로 인해 계약이 소멸되는 경우에는 제1절 보통약관 제32조(중대사유로 인한 해지)의 규정을 따릅니다.

**제4조(준용규정)**

이 특별약관에 정하지 않는 사항은 제1절 보통약관을 따릅니다. 단, 이 특별약관에서는 보통약관에서 정한 제9조(만기환급금의 지급)는 적용하지 않습니다.

**1-15. 대중교통이용중교통상해사망후유장애 특별약관**

**제1조(보험금의 지급사유)**

- ① 회사는 피보험자에게 다음 사항 중 어느 한가지의 경우에 해당되는 사유가 발생한 때에는 보험수익자에게 약정한 보험금을 지급합니다.
  - 1. 보험기간 중 대중교통 이용 중에 급격하고도 우연한 교통사고로 인해 상해의 직접결과로써 사망한 경우(질병으로 인한 사망은 제외합니다): 대중교통이용중교통상해사망보험금(대중교통이용중교통상해사망후유장애 담보의 보험가입금액)
  - 2. 보험기간 중 대중교통 이용 중에 급격하고도 우연한 교통사고로 인해 상해의 직접결과로써 장애분류표【별표1】 참조, 이하 같습니다)에서 정한 장애지급률이 80%이상에 해당하는 장애상태가 되었을 때: 대중교통이용중교통상해고도후유장애보험금(대중교통이용중교통상해사망후유장애 담보의 보험가입금액)
  - 3. 보험기간 중 대중교통 이용 중에 급격하고도 우연한 교통사고로 인해 상해의 직접결과로써 장애분류표에서 정한 장애지급률이 80%미만에 해당하는 장애상태가 되었을 때: 대중교통이용중교통상해일반후유장애보험금 (장애분류표에서 정한 지급률을 대중교통이용중교통상해사망후유장애 담보의 보험가입금액에 곱하여 산출한 금액)
- ② 제1항의 대중교통이라 함은 아래와 같습니다.
  - 1. 여객수송용 항공기

2. 여객수송용 지하철, 전철, 기차
  3. 여객자동차운수사업법시행령 제3조(별표9) 약관에서 인용된 법·규정 참조)의 시내버스, 농어촌버스, 마을버스, 시외버스 및 고속버스(전세버스 제외)
  4. 여객자동차운수사업법시행령 제3조의 일반택시, 개인택시(렌터카 제외)
  5. 여객수송용 선박
- ③ 제항의 대중교통 이용중 교통사고라 함은 아래와 같습니다.
1. 운행 중인 대중교통수단에 피보험자가 탑승중(운전을 제외) 교통사고
  2. 대중교통수단에 피보험자가 탑승목적으로 승·하차 하던 중 교통사고
  3. 대중교통수단의 이용을 위해 피보험자가 승강장내 대기 중 교통사고

## 제2조(보험금 지급에 관한 세부규정)

- ① 제1조(보험금의 지급사유) 제항 제1호 '사망'에는 보험기간에 다음 어느 하나의 사유가 발생한 경우를 포함합니다.
  1. 실종선고를 받은 경우: 법원에서 인정한 실종기간이 끝나는 때에 사망한 것으로 봅니다.
  2. 관공서에서 수해, 화재나 그 밖의 재난을 조사하고 사망한 것으로 통보하는 경우: 가족관계등록부에 기재된 사망연월일을 기준으로 합니다.
- ② 제1조(보험금의 지급사유) 제항 제2호 및 제3호에서 장해지급률이 상해 발생일로부터 180일 이내에 확정되지 않은 경우에는 상해 발생일로부터 180일이 되는 날의 의사 진단에 기초하여 고정될 것으로 인정되는 상태를 장해지급률로 결정합니다. 다만, 장해분류표에 장해판정시기를 별도로 정한 경우에는 그에 따릅니다.
- ③ 제2항에 따라 장해지급률이 결정되었으나 그 이후 보장받을 수 있는 기간(계약의 효력이 없어진 경우에는 보험기간이 10년 이상인 계약은 상해 발생일로부터 2년 이내로 하고, 보험기간이 10년 미만인 계약은 상해 발생일로부터 1년 이내)에 장해상태가 더 악화될 때에는 그 악화된 장해상태를 기준으로 장해지급률을 결정합니다.
- ④ 장해분류표에 해당되지 않는 후유장해는 피보험자의 직업, 연령, 신분 또는 성별 등에 관계없이 신체의 장해정도에 따라 장해분류표의 구분에 준하여 지급액을 결정합니다. 다만, 장해분류표의 각 장해분류별 최저 지급률 장해정도에 이르지 않는 후유장해에 대하여는 후유장해보험금을 지급하지 않습니다.
- ⑤ 보험수익자와 회사가 제1조(보험금의 지급사유)의 보험금 지급사유에 대해 합의하지 못할 때는 보험수익자와 회사가 함께 제3자를 정하고 그 제3자의 의견에 따를 수 있습니다. 제3자는 의료법 제3조(의료기관)(별표9) 약관에서 인용된 법·규정 참조)에 규정한 종합병원 소속 전문의 중에 정하며, 보험금 지급사유 판정에 드는 의료비용은 회사가 전액 부담합니다.
- ⑥ 같은 상해로 두 가지 이상의 후유장해가 생긴 경우에는 후유장해 지급률을 합산하여 지급합니다. 다만, 장해분류표의 각 신체부위별 판정기준에 별도로 정한 경우에는 그 기준에 따릅니다.
- ⑦ 다른 상해로 인하여 후유장해가 2회 이상 발생하였을 경우에는 그 때마다 이에 해당하는 후유장해지급률을 결정합니다. 그러나 그 후유장해가 이미 후유장해보험금을 지급받은 동일한 부위에 기증된 때에는 최종 장해상태에 해당하는 후유장해보험금에서 이미 지급받은 후유장해보험금을 차감하여 지급합니다. 다만, 장해분류표의 각 신체부위별 판정기준에서 별도로 정한 경우에는 그 기준에 따릅니다.
- ⑧ 이미 이 계약에서 후유장해보험금 지급사유에 해당되지 않았거나(보장개시 이전의 원인에 의하거나 또는 그 이전에 발생한 후유장해를 포함합니다), 후유장해보험금이 지급되지 않았던 피보험자에게 그 신체의 동일 부위에 또다시 제항에 규정하는 후유장해상태가 발생하였을 경우에는 직전까지의 후유장해에 대한 후유장해보험금이 지급된 것으로 보고 최종 후유장해 상태에 해당되는 후유장해보험금에서 이를 차감하여 지급합니다.

### 【후유장해보험금의 지급과 관련된 예시】

이 계약에서 후유장해보험금 지급사유에 해당되지 않았던 장해: 질병으로 오른쪽 눈의 교정시력이 0.10이하(지급률 15%)가 된 피보험자가 이후에 상해로 그 오른쪽 눈의 교정시력이 0.020이하(지급률 35%)가 된 경우에는 상해로 인한 장해지급률 35%에서 질병으로 인한 장해지급률 15%를 차감한 20%에 해당하는 장해보험금을 지급합니다.

⑨ 회사가 지급하여야 할 하나의 진단확정된 상해로 인한 후유장애보험금은 보험가입금액을 한도로 합니다.

**제3조(특별약관의 소멸)**

- ① 피보험자의 사망으로 인하여 이 약관에서 규정하는 보험금 지급사유가 더 이상 발생할 수 없는 경우에는 이 계약은 그 때부터 효력을 가지지 않습니다.
- ② 장해지급률이 80% 이상인 장해상태가 되어 보험금을 지급하였다 하더라도 이 약관에서 규정하는 보험금 지급사유가 추가로 발생할 수 있는 경우 이 계약은 소멸되지 않습니다.
- ③ 제1조(보험금의 지급사유) 제1항 제1호에 따라 계약이 소멸되는 경우 회사는 책임준비금을 지급하지 않습니다.
- ④ 제3항 이외의 원인으로 계약이 소멸되는 경우 회사는 그때까지 「보험료 및 책임준비금 산출방법서」에서 정하는 바에 따라 회사가 적절한 책임준비금을 지급하여 드립니다.
- ⑤ 제4항에도 불구하고 계약자, 피보험자 또는 보험수익자의 고의로 인해 계약이 소멸되는 경우에는 제1절 보통약관 제32조(중대사유로 인한 해지)의 규정을 따릅니다.

**제4조(준용규정)**

이 특별약관에 정하지 않는 사항은 제1절 보통약관을 따릅니다. 단, 이 특별약관에서는 보통약관에서 정한 제9조(만기환급금의 지급)은 적용하지 않습니다.

**1-16. 중대한특정상해수술(뇌, 내장손상) 특별약관**

**제1조(보험금의 지급사유)**

회사는 피보험자가 보험기간 중에 발생한 상해의 직접결과로서 사고일부터 그날을 포함하여 180일 이내에 아래에 정한 상태(이하 중대한 특정상해라고 합니다)에 해당되는 경우에는 최초 1회에 한하여 보험증권에 기재된 중대한특정상해수술(뇌, 내장손상)담보의 보험가입금액을 보험수익자에게 지급합니다.

- 1. 뇌손상: 두부에 가해진 충격에 의해 중대한특정상해분류표【별표6】 참조, 이하 같습니다)에 정한 뇌에 손상을 입고 그 치료를 목적으로 개두 수술을 받은 경우
- 2. 내장손상: 신체 외부에서 가해진 충격에 의해 아래 중대한 특정상해분류표에 정한 내장의 기관에 기질적 손상을 입고, 그 치료를 목적으로 개흉 수술 또는 개복 수술을 받은 경우

**【개두 수술】**

두개를 열어 뇌를 노출시키는 수술을 말합니다.

**【개흉 수술】**

흉강을 여는 수술로서 농흉수술, 흉막, 폐장, 심장, 횡경막, 종격동, 식도수술 등 흉강내에 조작을 가할 때에 행하는 것을 말합니다. 또한 개흉수술에 준하는 것은 늑골(갈비뼈), 흉고(복장뼈)의 절제술을 포함하는 것으로 합니다.

**【개복 수술】**

복벽을 절개하여 복강을 여는 수술로서 위, 십이지장, 소장, 대장, 충수, 간장 및 담도, 췌장, 비장, 난소 및 자궁수술 등 복강내에 조작을 가할 때에 행하는 것을 말합니다. 또는 개복수술에 준하는 것으로서 신장, 요관 및 방광수술을 포함하는 것으로 하지만 경뇨도적 조작에 의한 것은 해당되지 않습니다.

**제2조(보험금 지급에 관한 세부규정)**

- ① 피보험자가 동일한 사고로 인해 제1조(보험금의 지급사유)에서 정한 보험금 지급사유가 2가지 이상 발생한 경우에도 한 가지 사유에 의한 금액만을 보상합니다.



- ② 제1조(보험금의 지급사유)에서 수술이라 함은 병원 또는 의원의 의사, 치과의사의 면허를 가진 자(이하 “의사”라 합니다)에 의하여 중대한 특정상태의 치료가 필요하다고 인정한 경우로서 자택 등에서 치료가 곤란하여 의료법 제3조(의료기관) 제2항【별표9】 약관에서 인용된 법·규정 참조)에 정한 국내의 병원 또는 이와 동등하다고 회사가 인정하는 국외의 의료기관에서 의사의 관리 하에 치료를 직접적인 목적으로 의료기구를 사용하여 생체(生體)에 절단(切斷, 특정부위를 잘라내는 것), 절제(切除, 특정부위를 잘라 없애는 것) 등의 조작을 가하는 것(보건복지부 산하 신의료기술평가위원회【향후 제도변경시에는 동 위원회와 동일한 기능을 수행하는 기관】로부터 안전성과 치료효과를 인정받은 최신 수술기법도 포함됩니다.)을 말하며 흡인(吸引, 주사기 등으로 빨아들이는 것), 천자(穿刺, 바늘 또는 관을 꽂아 체액·조직을 뽑아내거나 약물을 주입하는 것) 등의 조치 및 신경(神經)차단(NERVE BLOCK)은 제외합니다.
- ③ 제2항에도 불구하고 수술을 대체하여 완치율이 높고 일반적으로 의학계에서 인정되고 있는 첨단(尖端)의 의료기법으로 시술한 경우에도 수술로 봅니다.

### 제3조(보험금을 지급하지 않는 사유)

회사는 아래의 사유를 원인으로 하여 생긴 손해는 보장하지 않습니다.

1. 제1절 보통약관 제5조(보험금을 지급하지 않는 사유) 제1항 및 제2항의 규정에서 정한 사고
2. 뇌 및 내장에 의료기구를 삽입하여 시행하는 두개골 천공술, 복강경, 내시경 등의 수술 및 시술을 한 경우

### 제4조(특별약관의 소멸)

- ① 피보험자의 사망으로 인하여 이 약관에서 규정하는 보험금 지급사유가 더 이상 발생할 수 없는 경우에는 이 특별약관은 그 때부터 효력을 가지지 않습니다.
- ② 제1조(보험금의 지급사유)에서 정한 중대한특정상태수술(뇌, 내장손상)담보의 보험가입금액을 지급함에 따라 계약이 소멸되는 경우 회사는 책임준비금을 지급하지 않습니다.
- ③ 제2항 이외의 원인으로 계약이 소멸되는 경우 회사는 그때까지 「보험료 및 책임준비금 산출방법서」에서 정하는 바에 따라 회사가 적합한 이 특별약관의 책임준비금을 지급하여 드립니다.
- ④ 제3항의 규정에도 불구하고 피보험자, 보험수익자 또는 계약자의 고의로 인해 계약이 소멸되는 경우에는 제1절 보통약관 제32조(중대사유로 인한 해지)의 규정을 따릅니다.

### 제5조(준용규정)

이 특별약관에 정하지 않는 사항은 제1절 보통약관을 따릅니다. 단, 이 특별약관에서는 보통약관에서 정한 제9조(만기환급금의 지급)는 적용하지 않습니다.

## 1-17. 신주말교통상해입원일당 특별약관

### 제1조(보험금의 지급사유)

- ① 회사는 피보험자가 보험기간 중 신주말에 제1절 보통약관 제3조(보험금의 지급사유) 제1항에서 정한 교통상해의 직접 결과로써 생활기능 또는 업무능력이 지장을 가져와 입원하여 치료를 받은 경우에는 최초 입원일로부터 입원 1일당 보험증권에 기재된 신주말교통상해입원일당 담보의 보험가입금액(일당 금액)을 보험수익자에게 지급하여 드립니다. 다만, 신주말교통상해입원일당의 지급일수는 1회 입원당 180일을 한도로 합니다.
- ② 제1항의 신주말이라 함은 사고발생지의 표준시를 기준으로 금요일, 토요일, 법정공휴일(일요일 포함) 또는 근로자의 날을 말합니다.

### 제2조(보험금 지급에 관한 세부규정)

- ① 동일한 상해의 치료를 목적으로 2회 이상 입원한 경우(동일한 상해의 치료를 직접 목적으로 병원 또는 의원을 이전하여 입원한 경우를 포함) 이를 계속입원으로 보아 각 입원일수에 더합니다.
- ② 보장개시일 이후 입원하여 치료를 받던 중 보험기간이 만료되었을 때에도 퇴원하기 전까지의 계속 중인 입원에 대하여는 제조(보험금의 지급사유)의 신주말교통상해입원일당을 계속 보상하여 드립니다.
- ③ 피보험자가 정당한 이유 없이 입원기간 중 의사의 지시를 따르지 않은 때에는 회사는 신주말교통상해입원일당의 전부 또는 일부를 지급하지 않습니다.

### 제3조(입원의 정의와 장소)

이 계약에서 “입원”이라 함은 의사, 치과 의사 또는 한의사의 면허를 가진 자(이하 “의사”라 합니다)에 의하여 상해의 치료가 필요하다고 인정한 경우로서 자택 등에서 치료가 곤란하여 의료법 제3조(의료기관) 제2항【별표9】 약관에서 인용된 법·규정 참조)에 정한 병원, 의원 또는 이와 동등하다고 회사가 인정하는 의료기관에 입실하여 의사의 관리 하에 치료에 전념하는 것을 말합니다.

### 제4조(특별약관의 소멸)

- ① 피보험자의 사망으로 인하여 이 약관에서 규정하는 보험금 지급사유가 더 이상 발생할 수 없는 경우에는 이 특별약관은 그 때부터 효력을 가지지 않습니다.
- ② 계약이 소멸되는 경우 회사는 그때까지 「보험료 및 책임준비금 산출방법서」에서 정하는 바에 따라 회사가 적립한 이 특별약관의 책임준비금을 지급하여 드립니다.
- ③ 제2항의 규정에도 불구하고 피보험자, 보험수익자 또는 계약자의 고의로 인해 계약이 소멸되는 경우에는 제절 보통약관 제32조(중대사유로 인한 해지)의 규정을 따릅니다.

### 제5조(준용규정)

이 특별약관에 정하지 않는 사항은 제절 보통약관을 따릅니다. 단, 이 특별약관에서는 보통약관에서 정한 제9조(만기환급금의 지급)은 적용하지 않습니다.

## 2. 비용관련 특별약관

### 2-1. 운전중교통사고처리지원금(동승자포함) 특별약관

#### 제1조(보험금의 지급사유)

- ① 회사는 피보험자가 보험기간 중 자가용자동차를 운전하던 중에 발생한 급격하고도 우연한 자동차 사고로 타인(피보험자의 부모, 배우자 및 자녀는 제외합니다. 이하 “피해자”라 합니다)에게 다음 각 호에 해당하는 상해를 입힌 경우 매 사고마다 피해자 각각에 대하여 피보험자가 형사합의금으로 지급한 금액(이하 “형사합의금”이라 합니다)을 운전중교통사고처리지원금으로 보험수익자에게 지급하여 드립니다.
  1. 피해자를 사망하게 한 경우
  2. “중대법규위반 교통사고”로 피해자가 42일(피해자 1인을 기준으로 합니다) 이상 치료를 요한다는 진단을 받은 경우
- ② 제항의 자동차라 함은 자동차관리법 시행규칙 제2조【별표9】 약관에서 인용된 법·규정 참조)에 정한 승용자동차, 승합자동차, 화물자동차, 특수자동차, 이륜자동차 및 자동차손해배상보장법 시행령 제2조【별표9】 약관에서 인용된 법·규정 참조)에 정한 덤프트럭, 타이어식 기중기, 콘크리트믹서트럭, 트럭적재식 콘크리트펌프, 트럭적재식 아스팔트살포기, 타이어식 굴삭기, 트럭지게차, 도로보수트럭, 노면측정장비(이하 “건설기계”라 합니다)를 말합니다.

다만, 이륜자동차는 제외하며, 건설기계가 작업기계로 사용되는 동안은 자동차로 보지 않습니다.

**【자동차를 운전하던 중】**

“자동차를 운전하던 중”이라 함은 도로여부, 주정차여부, 엔진의 시동여부를 불문하고 피보험자가 자동차 운전석에 탑승하여 핸들을 조작하거나 조작 가능한 상태에 있는 것을 말합니다.

**제2조(보험금 지급에 관한 세부규정)**

① 제1조(보험금의 지급사유) 제1항의 교통사고처리지원금은 피해자 1인당 아래의 금액을 한도로 합니다.

1. 제1조(보험금의 지급사유) 제1항 제1호의 경우: 3천만원
2. 제1조(보험금의 지급사유) 제1항 제2호의 경우

구분	42일 ~ 69일 진단시	70일 ~ 139일 진단시	140일 이상 진단시
지급금액	1천만원	2천만원	3천만원

② 제1조(보험금의 지급사유) 제1항에서 “중대법규위반 교통사고”라 함은 교통사고처리특례법 제3조 제2항【별표9】약관에서 인용된 법·규정 참조)에 해당되는 사고를 말합니다. 단, 동법 제3조 제2항 제7호 및 제8호는 중대법규위반 교통사고로 보지 않습니다.

③ 피해자에 의해 형사합의가 이루어지지 않아 공탁을 한 경우에는 피해자의 공탁금 출금 이후 공탁금액을 제1항의 금액을 한도로 보상하여 드립니다.

④ 피보험자는 다음의 서류를 제출하고 보험금을 청구하여야 합니다.

1. 경찰서에서 발행한 교통사고사실 확인원
2. 경찰서 혹은 검찰청에서 제출된 자동차 교통사고 형사합의서(단, 합의금액이 명시되어 있어야 합니다)
3. 검찰에 의해 기소된 경우 검찰청에서 발행한 공소장
4. 법원 혹은 검찰청에 제출된 공탁서 및 피해자의 공탁금 출금 확인서
5. 기타 보험회사가 필요하다고 인정하는 서류

**【기소】**

검사가 특정한 형사사건에 대하여 법원의 심판을 구하는 행위로 공소제기라고도 합니다.

**【공소장】**

검사가 공소를 제기하고자 할 때 작성하는 문서를 말하며, 검사가 공소를 제기할 때에는 공소장을 관할법원에 반드시 제출하여야 합니다.

**【공탁】**

공탁소에 금전·유가증권 및 기타 물건의 보관을 위탁하는 것을 말합니다.

⑤ 회사는 제1조(보험금의 지급사유)에도 불구하고 다음 각 호에 모두 해당하고 피보험자의 요청이 있는 경우에는 형사합의금을 피해자에게 직접 지급할 수 있습니다.

1. 피보험자와 피해자간 형사합의금을 확정하고, 피해자가 형사합의금을 별도로 지급받는 조건으로 형사합의를 한 경우
2. 회사가 피해자에게 형사합의금을 직접 지급하는 경우 피보험자가 이 특별약관에 따라 피해자에게 직접 지급되는 운전중교통사고처리지원금(형사합의금)에 상응하는 청구권을 포기한 경우

⑥ 제5항에 따른 형사합의금 지급을 요청하는 경우, 제4항에도 불구하고 피보험자는 다음의 서류를 제출하여야 합니다.

1. 경찰서에서 발행한 교통사고사실 확인원
2. 경찰서 혹은 검찰청에 제출된 자동차 교통사고 형사합의서. 단, 합의금액이 명시되어 있고, 합의금액을 장래에 지급한다는 내용이 포함되어 있어야 합니다.
3. 검찰에 의해, 공소제기된 경우 검찰청에서 발행한 공소장

4. 운전중교통사고처리지원금(형사합의금)수령에 관한 위임장 및 확인서(보험회사 양식)
5. 기타 보험회사가 필요하다고 인정하는 서류

### 제3조(보험금을 지급하지 않는 사유)

회사는 아래의 사유를 원인으로 하여 생긴 손해는 보상하여 드리지 않습니다.

1. 피보험자의 고의로 발생한 보험사고
2. 계약자의 고의로 발생한 보험사고
3. 보험수익자의 고의로 발생한 보험사고. 다만, 그 보험수익자가 보험금의 일부 보험수익자인 경우에는 다른 보험수익자에 대한 보험금은 지급합니다.
4. 피보험자가 사고를 내고 도주하였을 때
5. 피보험자가 자동차를 경기용이나 경기를 위한 연습용 또는 시험용으로 운전하던 중 사고를 일으킨 때
6. 피보험자가 도로교통법 제43조 및 제44조(별표9) 약관에서 인용된 법·규정 참조)에 정한 음주·무면허 상태에서 운전하던 중 발생한 사고
7. 피보험자가 자동차를 영업목적으로 운전하던 중 사고를 일으킨 때

### 제4조(특별약관의 소멸)

- ① 피보험자의 사망으로 인하여 이 약관에서 규정하는 보험금 지급사유가 더 이상 발생할 수 없는 경우에는 이 특별약관은 그 때부터 효력을 가지지 않습니다.
- ② 계약이 소멸되는 경우 회사는 그때까지 「보험료 및 책임준비금 산출방법서」에서 정하는 바에 따라 회사가 적절한 이 특별약관의 책임준비금을 지급하여 드립니다.
- ③ 제2항의 규정에도 불구하고 피보험자, 보험수익자 또는 계약자의 고의로 인해 계약이 소멸되는 경우에는 제1절 보통약관 제32조(중대사유로 인한 해지)의 규정을 따릅니다.

### 제5조(보험금의 비례분담)

- ① 제1조(보험금의 지급사유) 제1항의 형사합의금에 대하여 교통사고처리지원금을 지급할 다수 계약(각종 공제를 포함합니다)이 체결되어 있는 경우 형사합의금 및 각 계약의 보상책임액에 따라 제2항에 의해 계산된 각 계약의 비례분담액을 보상책임액으로 지급합니다.

#### 【공제】

같은 직장, 직업 또는 지역에 속하는 사람들이 조합을 만들어 조합원 또는 그 가족 등의 길흉사가 있을 때 공제금을 지급하는 상호구제를 목적으로 하는 제도입니다. 이러한 공제제도는 다수의 조합원 단체를 구성하고 우연한 사고를 당한 사람에게 공제금을 지급하는 점에서는 보험과 비슷하나 공제는 일정한 직장, 직업 또는 지역적으로 한정하여 그에 가입할 수 있도록 하는 점에서 보험과 다릅니다.(버스공제조합, 택시공제조합 등)

- ② 다수 계약이 체결되어 있는 경우 각각의 계약에 대하여 다른 계약이 없는 것으로 하여 산출한 보상책임액의 합계액이 형사합의금을 초과하는 때에는 회사는 각 계약의 보상책임액을 비례분담하여 지급하며, 비례분담액 산출방식은 다음과 같습니다.

$$\text{각 계약별 비례분담액} = \text{형사합의금} \times \frac{\text{각 계약별 보상책임액}}{\text{각 계약별 보상책임액의 합계액}}$$

### 제6조(준용규정)

이 특별약관에 정하지 않는 사항은 제1절 보통약관을 따릅니다. 단, 이 특별약관에서는 보통약관에서 정한 제9조(만기환급금의 지급)은 적용하지 않습니다.

## 2-2. 운전중중상해교통사고처리지원금(동승자포함) 특별약관

### 제1조(보험금의 지급사유)

- ① 회사는 피보험자가 보험기간 중 자가용자동차를 운전하던 중에 발생한 급격하고도 우연한 자동차 사고로 타인(피보험자의 부모, 배우자, 자녀는 제외합니다. 이하 “피해자”라 합니다)에게 아래에 해당하는 상해를 입힌 경우 매 사고마다 피해자 각각에 대하여 피보험자가 형사합의금으로 지급한 금액을 운전중중상해교통사고처리지원금으로 보험수익자에게 지급하여 드립니다.
1. “일반교통사고”로 피해자에게 중상해를 입혀 형법 제258조 제1항 또는 제2항, 형법 제268조, 교통사고처리특례법 제3조에 따라 검찰에 의해 공소제기(이하“기소”라 합니다)되거나, 자동차손해배상보장법 시행령 제3조(별표9) 약관에서 인용된 법·규정 참조)에서 정한 상해급수 1급, 2급 또는 3급에 해당하는 부상을 입힌 경우

#### 【중상해】

“중상해”라 함은 사람의 신체를 상해하여 생명에 대한 위험을 발생하게 한 경우 신체의 상해로 인하여 불구 또는 불치나 난치의 질병에 이르게 한 경우를 말합니다.

- ② 제1항의 자동차라 함은 자동차관리법 시행규칙 제2조(별표9) 약관에서 인용된 법·규정 참조)에 정한 승용자동차, 승합자동차, 화물자동차, 특수자동차, 이륜자동차 및 자동차손해배상보장법 시행령 제2조(별표9) 약관에서 인용된 법·규정 참조)에 정한 덤프트럭, 타이어식 기중기, 콘크리트믹서트럭, 트럭적재식 콘크리트펌프, 트럭적재식 아스팔트살포기, 타이어식 굴삭기, 트럭지게차, 도로보수트럭, 노면측정장비(이하 “건설기계”라 합니다)를 말합니다. 다만, 이륜자동차는 제외하며, 건설기계가 작업기계로 사용되는 동안은 자동차로 보지 않습니다.

### 제2조(보험금 지급에 관한 세부규정)

- ① 제1조(보험금의 지급사유) 제1항의 운전중중상해교통사고처리지원금은 피해자 1인당 3천만원을 한도로 합니다.
- ② 제1조(보험금의 지급사유) 제1항에서 “일반교통사고”라 함은 급격하고도 우연히 발생한 자동차사고 중에서 운전중 교통사고처리지원금 특별약관 제1조(보험금의 지급사유)에서 정한 “중대법규위반 교통사고”에 해당되지 않는 사고를 말합니다. 단, 교통사고처리특례법 제3조 제2항(별표9) 약관에서 인용된 법·규정 참조) 중 제7호 및 제8호는 일반 교통사고로 보지 않습니다.
- ③ 피해자에 의해 형사합의가 이루어지지 않아 공탁을 한 경우에는 피해자의 공탁금 출금 이후 공탁금액을 제1항의 금액을 한도로 보상하여 드립니다.
- ④ 피보험자는 다음의 서류를 제출하고 보험금을 청구하여야 합니다.
  1. 경찰서에서 발행한 교통사고사실 확인원
  2. 경찰서 혹은 검찰청에서 제출된 자동차 교통사고 형사합의서(단, 합의금액이 명시되어 있어야 합니다)
  3. 검찰에 의해 기소된 경우 검찰청에서 발행한 공소장
  4. 법원 혹은 검찰청에 제출된 공탁서 및 피해자의 공탁금 출금 확인서
  5. 기타 보험회사가 필요하다고 인정하는 서류

#### 【기소】

검사가 특정한 형사사건에 대하여 법원의 심판을 구하는 행위로 공소제기라고도 합니다.

#### 【공소장】

검사가 공소를 제기하고자 할 때 작성하는 문서를 말하며, 검사가 공소를 제기할 때에는 공소장을 관할법원에 반드시 제출하여야 합니다.

#### 【공탁】

공탁소에 금전·유가증권 및 기타 물건의 보관을 위탁하는 것을 말합니다.

- ⑤ 회사는 제1조(보험금의 지급사유)에도 불구하고 다음 각 호에 모두 해당하고 피보험자의 요청이 있는 경우에는 형사합의금을 피해자에게 직접 지급할 수 있습니다.
  - 1. 피보험자와 피해자간 형사합의금을 확정하고, 피해자가 형사합의금을 별도로 지급받는 조건으로 형사합의를 한 경우
  - 2. 회사가 피해자에게 형사합의금을 직접 지급하는 경우 피보험자가 이 특별약관에 따라 피해자에게 직접 지급되는 운전중중상해교통사고처리지원금(형사합의금)에 상응하는 청구권을 포기한 경우
- ⑥ 제5항에 따른 형사합의금 지급을 요청하는 경우, 제4항에도 불구하고 피보험자는 다음의 서류를 제출하여야 합니다.
  - 1. 경찰서에서 발행한 교통사고사실 확인원
  - 2. 경찰서 혹은 검찰청에 제출된 자동차 교통사고 형사합의서. 단, 합의금액이 명시되어 있고, 합의금액을 장래에 지급한다는 내용이 포함되어 있어야 합니다.
  - 3. 검찰에 의해, 공소제기된 경우 검찰청에서 발행한 공소장
  - 4. 운전중중상해교통사고처리지원금(형사합의금)수령에 관한 위임장 및 확인서(보험회사 양식)
  - 5. 기타 보험회사가 필요하다고 인정하는 서류

**제3조(보험금을 지급하지 않는 사유)**

회사는 아래의 사유를 원인으로 하여 생긴 손해는 보상하여 드리지 않습니다.

- 1. 피보험자의 고의로 발생한 보험사고
- 2. 계약자의 고의로 발생한 보험사고
- 3. 보험수익자의 고의로 발생한 보험사고. 다만, 그 보험수익자가 보험금의 일부 보험수익자인 경우에는 다른 보험수익자에 대한 보험금은 지급합니다.
- 4. 피보험자가 사고를 내고 도주하였을 때
- 5. 피보험자가 자동차를 경기용이나 경기를 위한 연습용 또는 시험용으로 운전하던 중 사고를 일으킨 때
- 6. 피보험자가 도로교통법 제43조 및 제44조【별표9】 약관에서 인용된 법·규정 참조)에 정한 음주·무면허 상태에서 운전하던 중 발생한 사고
- 7. 피보험자가 자동차를 영업목적으로 운전하던 중 사고를 일으킨 때

**제4조(특별약관의 소멸)**

- ① 피보험자의 사망으로 인하여 이 약관에서 규정하는 보험금 지급사유가 더 이상 발생할 수 없는 경우에는 이 특별약관은 그 때부터 효력을 가지지 않습니다.
- ② 계약이 소멸되는 경우 회사는 그때까지 「보험료 및 책임준비금 산출방법서」에서 정하는 바에 따라 회사가 적절한 이 특별약관의 책임준비금을 지급하여 드립니다.
- ③ 제2항의 규정에도 불구하고 피보험자, 보험수익자 또는 계약자의 고의로 인해 계약이 소멸되는 경우에는 제1절 보통약관 제32조(중대사유로 인한 해지)의 규정을 따릅니다.

**제5조(보험금의 비례분담)**

- ① 제1조(보험금의 지급사유) 제1항의 형사합의금에 대하여 운전중중상해교통사고처리지원금을 지급할 다수 계약(각종 공제를 포함합니다)이 체결되어 있는 경우 형사합의금 및 각 계약의 보상책임액에 따라 제2항에 의해 계산된 각 계약의 비례분담액을 보상책임액으로 지급합니다.

**【공제】**

같은 직장, 직업 또는 지역에 속하는 사람들이 조합을 만들어 조합원 또는 그 가족 등의 길흉사가 있을 때 공제금을 지급하는 상호구제를 목적으로 하는 제도입니다. 이러한 공제제도는 다수의 조합원 단체를 구성하고 우연한 사고를 당한 사람에게 공제금을 지급하는 점에서는 보험과 비슷하나 공제는 일정한 직장, 직업 또는 지역적으로 한정하여 그에 가입할 수 있도록 하는 점에서 보험과 다릅니다.(버스공제조합, 택시공제조합 등)

- ② 다수 계약이 체결되어 있는 경우 각각의 계약에 대하여 다른 계약이 없는 것으로 하여 산출한 보상책임액의 합계액이 형사합의금을 초과하는 때에는 회사는 각 계약의 보상책임액을 비례분담하여 지급하며, 비례분담액 산출방식은 다음과 같습니다.

$$\text{각 계약별 비례분담액} = \text{형사합의금} \times \frac{\text{각 계약별 보상책임액}}{\text{각 계약별 보상책임액의 합계액}}$$

### 제6조(준용규정)

이 특별약관에 정하지 않는 사항은 제1절 보통약관을 따릅니다. 단, 이 특별약관에서는 보통약관에서 정한 제9조(만기환급금의 지급)는 적용하지 않습니다.

## 2-3. 운전중사고별금 특별약관

### 제1조(보험금의 지급사유)

- ① 회사는 피보험자가 보험기간 중 자가용자동차를 운전하던 중에 발생한 급격하고도 우연한 자동차 사고로 타인의 신체(의수, 의족, 의안, 의치 등 신체보조장구는 제외하나, 인공장기나 부분 의치 등 신체에 이식되어 그 기능을 대신할 경우는 포함합니다)에 상해를 입힘으로써 신체상해와 관련하여 받은 벌금액(확정판결에 의하여 정해진 벌금액을 말하며, 보험기간 중에 발생한 사고의 벌금 확정판결이 보험기간 종료 후에 이루어진 경우를 포함합니다)을 1사고당 보험증권에 기재된 운전중사고별금 담보의 보험가입금액(2,000만원)을 한도로 보험수익자에게 지급하여 드립니다.
- ② 제1항의 자동차라 함은 자동차관리법 시행규칙 제2조【별표9】약관에서 인용된 법·규정 참조)에 정한 승용자동차, 승합 자동차, 화물자동차, 특수자동차, 이륜자동차 및 자동차손해배상보장법 시행령 제2조【별표9】약관에서 인용된 법·규정 참조)에 정한 덤프트럭, 타이어식 기중기, 콘크리트믹서트럭, 트럭적재식 콘크리트펌프, 트럭적재식 아스팔트살포기, 타이어식 굴삭기, 트럭지게차, 도로보수트럭, 노면측정장비(이하 “건설기계”라 합니다)를 말합니다. 다만, 건설기계가 작업기계로 사용되는 동안은 자동차로 보지 않습니다.

### 【자동차를 운전하던 중】

“자동차를 운전하던 중”이라 함은 도로여부, 주정차여부, 엔진의 시동여부를 불문하고 피보험자가 자동차 운전석에 탑승하여 핸들을 조작하거나 조작 가능한 상태에 있는 것을 말합니다.

### 제2조(보험금을 지급하지 않는 사유)

회사는 아래의 사유를 원인으로 하여 생긴 손해는 보상하여 드리지 않습니다.

1. 피보험자의 고의로 발생한 보험사고
2. 계약자의 고의로 발생한 보험사고
3. 보험수익자의 고의로 발생한 보험사고, 다만, 그 보험수익자가 보험금의 일부 보험수익자인 경우에는 다른 보험수익자에 대한 보험금은 지급합니다.
4. 전쟁, 외국의 무력행사, 혁명, 내란, 사변, 폭동
5. 아래에 열거된 행위를 하는 동안에 생긴 사고
  - 가. 피보험자가 사고를 내고 도주하였을 때
  - 나. 피보험자가 자동차를 경기용이나 경기를 위한 연습용 또는 시험용으로 운전하던 중 사고를 일으킨 때
  - 다. 피보험자가 도로교통법 제43조및 제44조【별표9】약관에서 인용된 법·규정 참조)에 정한 음주·무면허 상태에서 운전하던 중 발생한 사고

라. 피보험자가 자동차를 영업목적으로 운전하던 중 사고를 일으킨 때

**제3조(특별약관의 소멸)**

- ① 피보험자의 사망으로 인하여 이 약관에서 규정하는 보험금 지급사유가 더 이상 발생할 수 없는 경우에는 이 특별약관은 그 때부터 효력을 가지지 않습니다.
- ② 계약이 소멸되는 경우 회사는 그때까지 「보험료 및 책임준비금 산출방법서」에서 정하는 바에 따라 회사가 적립한 이 특별약관의 책임준비금을 지급하여 드립니다.
- ③ 제2항의 규정에도 불구하고 피보험자, 보험수익자 또는 계약자의 고의로 인해 계약이 소멸되는 경우에는 제철 보통약관 제32조(중대사유로 인한 해지)의 규정을 따릅니다.

**제4조(보험금의 비례분담)**

- ① 제1조(보험금의 지급사유) 제1항의 운전중사고별금에 대하여 보험금을 지급할 다수 계약(각종 공제를 포함합니다)이 체결되어 있는 경우 벌금 및 각 계약의 보상책임액에 따라 제2항에 의해 계산된 각 계약의 비례분담액을 보상책임액으로 지급합니다.

**【공제】**

같은 직장, 직업 또는 지역에 속하는 사람들이 조합을 만들어 조합원 또는 그 가족 등의 길흉사가 있을 때 공제금을 지급하는 상호구제를 목적으로 하는 제도입니다. 이러한 공제제도는 다수의 조합원 단체를 구성하고 우연한 사고를 당한 사람에게 공제금을 지급하는 점에서 보험과 비슷하나 공제는 일정한 직장, 직업 또는 지역적으로 한정하여 그에 가입할 수 있도록 하는 점에서 보험과 다릅니다.(버스공제조합, 택시공제조합 등)

- ② 다수 계약이 체결되어 있는 경우 각각의 계약에 대하여 다른 계약이 없는 것으로 하여 산출한 보상책임액의 합계액이 벌금을 초과하는 때에는 회사는 각 계약의 보상책임액을 비례분담하여 지급하며, 비례분담액 산출방식은 다음과 같습니다.

$$\text{각 계약별 비례분담액} = \text{형사합의금} \times \frac{\text{각 계약별 보상책임액}}{\text{각 계약별 보상책임액의 합계액}}$$

**제5조(준용규정)**

이 특별약관에 정하지 않는 사항은 제1절 보통약관을 따릅니다. 단, 이 특별약관에서는 보통약관에서 정한 제4조(보험금 지급에 관한 세부규정) 및 제9조(만기환급금의 지급)은 적용하지 않습니다.

**2-4. 운전중사고변호사선임비용 특별약관**

**제1조(보험금의 지급사유)**

- ① 회사는 피보험자가 보험기간 중에 자가용자동차를 운전하던 중에 급격하고도 우연한 자동차사고(이하 「자동차 운전 중 교통사고」라 합니다)로 타인의 신체(의수, 의족, 의안, 의치 등 신체보조장구는 제외하나, 인공장구나 부분 의치 등 신체에 이식되어 그 기능을 대신할 경우는 포함합니다. 이하 같습니다)에 상해를 입힘으로써 구속영장에 의하여 구속되었거나, 검찰에 의해 공소제기(이하 “기소”라 합니다. 단, 약식기소는 제외합니다.)된 경우 또는 검사에 의해 약식기소 되었으나 법원에 의해 보통의 심판절차인 공판절차에 의해 재판을 진행하게 된 경우에는 변호사선임비용을 부담함으로써 입은 손해(이하 “변호사선임비용”이라 합니다.)를 「1사고」마다 보험증권에 기재된 운전중사고 변호사선임비용 담보의 보험가입금액을 한도로 보험수익자(수익자의 지정이 없을 때에는 피보험자)에게 지급하여 드립니다. 다만, 검사에 의해 약식기소 되었으나 피보험자가 법원의 약식명령에 불복하여 정식재판을 청구한



경우에는 보상하여 드리지 않습니다.

- ② 제1항의 약식기소라 함은 검사가 지방법원의 관할사건에 대하여 보통의 심판절차인 공판절차를 거치지 아니하고 피고인에게 벌금, 구류 또는 몰수의 형을 과하는 것이 타당하다고 판단하여 약식명령 공소장에 의하여 기소하는 것을 말합니다.
- ③ 제1항의 자동차라 함은 자동차관리법 시행규칙 제2조【별표9】약관에서 인용된 법·규정 참조에 정한 승용자동차, 승합자동차, 화물자동차, 특수자동차, 이륜자동차 및 자동차손해배상보장법 시행령 제2조【별표9】약관에서 인용된 법·규정 참조에 정한 덤프트럭, 타이어식 기중기, 콘크리트믹서트럭, 트럭적재식 콘크리트펌프, 트럭적재식 아스팔트살포기, 타이어식 굴삭기, 트럭지게차, 도로보수트럭, 노면측정장비(이하 “건설기계”라 합니다)를 말합니다. 다만, 건설기계가 작업기계로 사용되는 동안은 자동차로 보지 않습니다.
- ④ 제1항의 『사고』라 함은 하나의 자동차 운전 중 교통사고를 말하며, 『사고』로 항소심, 상고심 포함하여 다수의 소송을 하였을 경우 그 소송동안 피보험자가 부담한 전체 변호사선임비용을 합쳐서 보험가입금액을 한도로 보험수익자(수익자의 지정이 없을 때에는 피보험자)에게 지급하여 드립니다.

#### 【자동차를 운전하던 중】

“자동차를 운전하던 중”이라 함은 도로여부, 주정차여부, 엔진의 시동여부를 불문하고 피보험자가 자동차 운전석에 탑승하여 핸들을 조작하거나 조작 가능한 상태에 있는 것을 말합니다.

### 제2조(보험금을 지급하지 않는 사유)

회사는 아래의 사유를 원인으로 하여 생긴 손해는 보상하여 드리지 않습니다.

1. 피보험자의 고의로 발생한 보험사고
2. 계약자의 고의로 발생한 보험사고
3. 보험수익자의 고의로 발생한 보험사고, 다만, 그 보험수익자가 보험금의 일부 보험수익자인 경우에는 다른 보험수익자에 대한 보험금은 지급합니다.
4. 전쟁, 외국의 무력행사, 혁명, 내란, 사변, 폭동
5. 아래에 열거된 행위를 하는 동안에 생긴 사고
  - 가. 피보험자가 사고를 내고 도주하였을 때
  - 나. 피보험자가 자동차를 경기용이나 경기를 위한 연습용 또는 시험용으로 운전하던 중 사고를 일으킨 때
  - 다. 피보험자가 도로교통법 제43조 및 제44조【별표9】약관에서 인용된 법·규정 참조에 정한 음주·무면허 상태에서 운전하던 중 발생한 사고
  - 라. 피보험자가 자동차를 영업목적으로 운전하던 중 사고를 일으킨 때

### 제3조(특별약관의 소멸)

- ① 피보험자의 사망으로 인하여 이 약관에서 규정하는 보험금 지급사유가 더 이상 발생할 수 없는 경우에는 이 특별약관은 그 때부터 효력을 가지지 않습니다.
- ② 계약이 소멸되는 경우 회사는 그때까지 「보험료 및 책임준비금 산출방법서」에서 정하는 바에 따라 회사가 적립한 이 특별약관의 책임준비금을 지급하여 드립니다.
- ③ 제2항의 규정에도 불구하고 피보험자, 보험수익자 또는 계약자의 고의로 인해 계약이 소멸되는 경우에는 제1절 보통약관 제32조(중대사유로 인한 해지)의 규정을 따릅니다.

### 제4조(보험금의 비례분담)

- ① 제1조(보험금의 지급사유) 제1항의 변호사선임비용에 대하여 보험금을 지급할 다수 계약(각종 공제를 포함합니다)이 체결되어 있는 경우 변호사선임비용 및 각 계약의 보상책임액에 따라 제2항에 의해 계산된 각 계약의 비례분담액을

보상책임액으로 지급합니다.

**【공제】**

같은 직장, 직업 또는 지역에 속하는 사람들이 조합을 만들어 조합원 또는 그 가족 등의 길흉사가 있을 때 공제금을 지급하는 상호구제를 목적으로 하는 제도입니다. 이러한 공제제도는 다수의 조합원 단체를 구성하고 우연한 사고를 당한 사람에게 공제금을 지급하는 점에서는 보험과 비슷하나 공제는 일정한 직장, 직업 또는 지역적으로 한정하여 그에 가입할 수 있도록 하는 점에서 보험과 다릅니다.(버스공제조합, 택시공제조합 등)

- ② 다수 계약이 체결되어 있는 경우 각각의 계약에 대하여 다른 계약이 없는 것으로 하여 산출한 보상책임액의 합계액이 변호사선임비용을 초과하는 때에는 회사는 각 계약의 보상책임액을 비례분담하여 지급하며, 비례분담액 산출방식은 다음과 같습니다.

$$\text{각 계약별 비례분담액} = \text{형사합의금} \times \frac{\text{각 계약별 보상책임액}}{\text{각 계약별 보상책임액의 합계액}}$$

**제5조(보험금의 청구)**

보험수익자 또는 계약자는 보험금을 청구할 때에는 다음 서류를 첨부하여 회사에 제출하여야 합니다.

1. 보험금 청구서(회사양식)
2. 사고증명서(소장, 선임한 변호사가 발행한 세금계산서)
3. 신분증(주민등록증 또는 운전면허증 등 사진이 부착된 정부기관 발행 신분증, 본인이 아닌 경우에는 본인의 인감증명서 또는 본인확인사실증명서 포함)
4. 기타 보험수익자가 보험금 등의 수령에 필요하여 제출하는 서류

**제6조(준용규정)**

이 특별약관에 정하지 않는 사항은 제1절 보통약관을 따릅니다. 단, 이 특별약관에서는 보통약관에서 정한 제4조(보험금 지급에 관한 세부규정) 및 제9조(만기환급금의 지급)은 적용하지 않습니다.

**2-5. 자동차사고부상 특별약관**

**제1조(보험금의 지급사유)**

- ① 회사는 피보험자가 보험기간 중에 아래에 정한 교통사고로 신체(의수, 의족, 의안, 의치 등 신체보조장구는 제외하나, 인공장거나 부분 의치 등 신체에 이식되어 그 기능을 대신할 경우는 포함합니다)에 상해를 입고 그 직접결과로서 자동차손해배상보장법 시행령에서 정한 자동차사고부상등급표(별표7)참조, 이하 같습니다)의 부상등급을 받은 경우 부상등급에 따라 아래와 같이 보험수익자(보험수익자를 지정하지 않은 때에는 피보험자)에게 지급하여 드립니다.

〈 보험가입금액 500만원 기준 〉

상해급수	지급금액	상해급수	지급금액
1급	500만원	6급	40만원
2급	300만원	7급	20만원
3급	200만원	8급~11급	10만원
4급	150만원	12급~14급	5만원
5급	80만원		

- 1. 피보험자가 자동차를 운전하던 중에 급격하고도 우연히 발생한 자동차사고(이하 “자동차운전중 교통사고”라 합니다.)

2. 피보험자가 운행 중인 자동차에 운전을 하고 있지 않는 상태로 탑승하고 있을 때에 급격하고도 우연한 외래의 사고(이하 “자동차탑승중 교통사고”라 합니다)
  3. 피보험자가 운행 중인 자동차에 탑승하지 않은 때, 운행중인 자동차와의 충돌, 접촉 또는 이들 자동차의 충돌, 접촉, 화재 또는 폭발 등의 교통사고(이하 “비탑승중 자동차사고”라 합니다)
- ② 제1항에서 자동차라 함은 자동차관리법 시행규칙 제2조(별표9) 약관에서 인용된 법·규정 참조에 정한 승용자동차, 승합자동차, 화물자동차, 특수자동차, 이륜자동차 및 자동차손해배상보장법 시행령 제2조(별표9) 약관에서 인용된 법·규정 참조에 정한 덤프트럭, 타이어식 기중기, 콘크리트믹서트럭, 트럭적재식 콘크리트펌프, 트럭적재식 아스팔트살포기, 타이어식 굴삭기, 트럭지게차, 도로보수트럭, 노면측정장비(이하 “건설기계”라 합니다)를 말합니다. 다만, 건설기계가 작업기계로 사용되는 동안은 자동차로 보지 않습니다.

### 【자동차를 운전하던 중】

“자동차를 운전하던 중”이라 함은 도로여부, 주정차여부, 엔진의 시동여부를 불문하고 피보험자가 자동차 운전석에 탑승하여 핸들을 조작하거나 조작 가능한 상태에 있는 것을 말합니다.

## 제2조(특별약관의 소멸)

- ① 피보험자의 사망으로 인하여 이 약관에서 규정하는 보험금 지급사유가 더 이상 발생할 수 없는 경우에는 이 특별약관은 그 때부터 효력을 가지지 않습니다.
- ② 계약이 소멸되는 경우 회사는 그때까지 「보험료 및 책임준비금 산출방법서」에서 정하는 바에 따라 회사가 적용한 이 특별약관의 책임준비금을 지급하여 드립니다.
- ③ 제2항의 규정에도 불구하고 피보험자, 보험수익자 또는 계약자의 고의로 인해 계약이 소멸되는 경우에는 제1절 보통약관 제32조(중대사유로 인한 해지)의 규정을 따릅니다.

## 제3조(준용규정)

이 특별약관에 정하지 않는 사항은 제1절 보통약관을 따릅니다. 단, 이 특별약관에서는 보통약관에서 정한 제4조(보험금 지급에 관한 세부규정) 및 제9조(만기환급금의 지급)은 적용하지 않습니다.

## 2-6. 자동차사고성형수술 특별약관

### 제1조(보험금의 지급사유)

- ① 회사는 피보험자가 보험기간 중에 아래에 정한 교통사고로 외형상의 반흔이나 추상장애, 신체(의수, 의족, 의안, 의치 등 신체보조장구는 제외하나, 인공장기나 부분 의치 등 신체에 이식되어 그 기능을 대신할 경우는 포함합니다)의 기형이나 기능장애가 발생하여 그 원상회복을 위해 사고일로부터 1년 이내에 성형외과 전문의로부터 성형수술을 받은 경우 1사고당 보험증권에 기재된 자동차사고성형수술 담보의 보험가입금액을 보험수익자에게 지급하여 드립니다. 다만, 미용을 위한 성형수술을 받은 경우에는 보장하여 드리지 않습니다.
  1. 피보험자가 자동차를 운전하던 중에 급격하고도 우연히 발생한 자동차사고(이하 “자동차운전중 교통사고”라 합니다.)
  2. 피보험자가 운행 중인 자동차에 운전을 하고 있지 않는 상태로 탑승하고 있을 때에 급격하고도 우연한 외래의 사고(이하 “자동차탑승중 교통사고”라 합니다)
  3. 피보험자가 운행 중인 자동차에 탑승하지 않은 때, 운행중인 자동차와의 충돌, 접촉 또는 이들 자동차의 충돌, 접촉, 화재 또는 폭발 등의 교통사고(이하 “비탑승중 자동차사고”라 합니다)
- ② 제1항의 자동차라 함은 자동차관리법 시행규칙 제2조(별표9) 약관에서 인용된 법·규정 참조에 정한 승용자동차,

승합자동차, 화물자동차, 특수자동차, 이륜자동차 및 자동차손해배상보장법 시행령 제2조(【별표9】 약관에서 인용된 법·규정 참조)에 정한 덤프트럭, 타이어식 기중기, 콘크리트믹서트럭, 트럭적재식 콘크리트펌프, 트럭적재식 아스팔트살포기, 타이어식 굴삭기, 트럭지게차, 도로보수트럭, 노면측정장비(이하 “건설기계”라 합니다)를 말합니다. 다만, 건설기계가 작업기계로 사용되는 동안은 자동차로 보지 않습니다.

### 【자동차를 운전하던 중】

“자동차를 운전하던 중”이라 함은 도로여부, 주정차여부, 엔진의 시동여부를 불문하고 피보험자가 자동차 운전석에 탑승하여 핸들을 조작하거나 조작 가능한 상태에 있는 것을 말합니다.

## 제2조(보험금 지급에 관한 세부규정)

- ① 피보험자가 같은 사고로 제1조(보험금의 지급사유) 제1항에서 정한 성형수술을 두 번 이상 받은 경우에는 1회에 한하여 보장하여 드립니다.
- ② 제1조(보험금의 지급사유)에서 성형수술이라 함은 병원 또는 의원의 의사, 치과의사의 면허를 가진 자(이하 “의사”라 합니다)에 의하여 성형수술이 필요하다고 인정한 경우로서 자택 등에서 치료가 곤란하여 의료법 제3조(의료기관) 제2항(【별표9】 약관에서 인용된 법·규정 참조)에 정한 국내의 병원 또는 이와 동등하다고 회사가 인정하는 국외의 의료기관에서 의사의 관리 하에 치료를 직접적인 목적으로 의료기구를 사용하여 생체(生體)에 절단(切斷), 특정부위를 잘라내는 것, 절제(切除, 특정부위를 잘라 없애는 것) 등의 조작을 가하는 것(보건복지부 산하 신의료기술평가위원회 【향후 제도변경시에는 동 위원회와 동일한 기능을 수행하는 기관】로부터 안전성과 치료효과를 인정받은 최신 수술기법도 포함됩니다.)을 말하며 흡인(吸引, 주사기 등으로 빨아들이는 것), 천자(穿刺, 바늘 또는 관을 꽂아 체액·조직을 뽑아내거나 약물을 주입하는 것) 등의 조치 및 신경(神經)차단(NERVE BLOCK)은 제외합니다.
- ③ 제2항에도 불구하고 수술을 대체하여 완치율이 높고 일반적으로 의학계에서 인정되고 있는 첨단 의료기법으로 시술한 경우에도 수술로 봅니다.

## 제3조(보험금을 지급하지 않는 사유)

회사는 아래의 사유를 원인으로 하여 생긴 손해는 보상하여 드리지 않습니다.

1. 제1절 보통약관 제5조(보험금을 지급하지 않는 사유) 제1항에 의한 사고
2. 피보험자가 사고를 일으키고 도주하였을 때
3. 피보험자가 자동차를 경기용이나 경기를 위한 연습용 또는 시험용으로 운전하던 중 사고를 일으킨 때
4. 피보험자가 자동차를 영업목적으로 운전하던 중 사고를 일으킨 때

## 제4조(특별약관의 소멸)

- ① 피보험자의 사망으로 인하여 이 약관에서 규정하는 보험금 지급사유가 더 이상 발생할 수 없는 경우에는 이 특별약관은 그 때부터 효력을 가지지 않습니다.
- ② 계약이 소멸되는 경우 회사는 그때까지 「보험료 및 책임준비금 산출방법서」에서 정하는 바에 따라 회사가 적절한 이 특별약관의 책임준비금을 지급하여 드립니다.
- ③ 제2항의 규정에도 불구하고 피보험자, 보험수익자 또는 계약자의 고의로 인해 계약이 소멸되는 경우에는 제1절 보통약관 제32조(중대사유로 인한 해지)의 규정을 따릅니다.

## 제5조(준용규정)

이 특별약관에 정하지 않는 사항은 제1절 보통약관을 따릅니다. 단, 이 특별약관에서는 보통약관에서 정한 제9조(만기환급금의 지급)는 적용하지 않습니다.

## 2-7. 보이스피싱손해 특별약관

### 제1조(보험금의 지급사유)

회사는 피보험자가 이 특별약관의 보험기간 중에 전화금융사기(보이스피싱) 사고로 대한민국 내에서 금전적인 손해를 입은(또는 지출한) 경우에는 피보험자가 입은(또는 지출한) 실제 금전손해액의 70%를 이 특별약관의 보험가입금액을 한도로 보험수익자에게 전화금융사기(보이스피싱)손해 보험금으로 지급합니다. 다만, 피보험자는 사고가 발생한 경우에 「전기통신금융사기 피해 방지 및 피해금 환급에 관한 특별법」제3조【별표9】 약관에서 인용된 법·규정 참조에 따라 전기통신금융사기의 피해 구제를 신청하여야 합니다.

### 제2조 (전화금융사기(보이스피싱) 등의 정의)

- ① '전화금융사기(보이스피싱)'라 함은 사기범이 전화로 피보험자에게 전화를 걸어 공공기관, 금융기관, 수사기관 등을 사칭해 세금환급, 대금연체(신용카드, 이동통신이용료 등), 카드 도용, 카드발급, 출석요구, 거짓 납치사고, 범죄 연루 등을 빌미로 송금을 요구하거나 개인정보 및 금융정보를 탈취하는 수법을 말합니다.
- ② '실제 금전손해액'이라 함은 전화금융사기(보이스피싱)으로 인하여 송금·이체된 금액에서 「전기통신금융사기 피해 방지 및 피해금 환급에 관한 특별법」 제10조【별표9】 약관에서 인용된 법·규정 참조에 의해 지급되는 피해환급금을 제외한 금액을 말합니다.
- ③ '피해환급금'이라 함은 「전기통신금융사기 피해 방지 및 피해금 환급에 관한 특별법」 제5조에 따라 금융감독원이 채권소멸절차의 개시 공고 후 소멸된 채권을 기초로 동법 제10조【별표9】 약관에서 인용된 법·규정 참조에 따라 금융회사가 피보험자에게 지급하도록 결정한 금액을 의미합니다.
- ④ '개인정보'라 함은 생존하는 개인의 신상에 관한 정보로서 당해정보에 포함되어 있는 성명, 주소, 생년월일 또는 주민등록번호 등에 의해 당해 개인을 식별할 수가 있는 정보(당해 정보만으로는 특정 개인을 식별할 수 없더라도 다른 정보와 용이하게 결합하여 식별할 수 있는 것을 포함합니다)를 말합니다.

### 제3조(보험금을 지급하지 않는 사유)

회사는 다음 각 호의 사유로 인하여 발생한 비용 또는 손해는 보상하지 않습니다.

1. 계약자, 피보험자 또는 그 법정대리인의 고의나 중대한 과실, 또는 이들이 미리 알고 있었거나 제3자와의 공모 또는 단독으로 행한 범죄행위 또는 불성실 행위
2. 피보험자에게 보험금을 받도록 하기 위하여 피보험자와 세대를 같이하는 친족이나 고용인이 고의로 일으킨 손해
3. 피보험자와 생계를 같이하는 배우자 및 직계친족에 의한 사고
4. 「전기통신금융사기 피해 방지 및 피해금 환급에 관한 특별법」제10조【별표9】 약관에서 인용된 법·규정 참조에 따라 지급 받은 해당금액
5. 제1조(보험금의 지급사유)에 명기된 손해 이외의 일체의 비용 또는 손해
6. 구두 또는 문서에 의한 비방, 중상에 따른 인격권 침해
7. 원인의 직·간접을 불문하고 전쟁, 혁명, 내란, 사변, 테러, 폭동, 소요, 노동쟁의 기타 이들과 유사한 사태로 생긴 손해
8. 영업비밀, 저작권, 특허권 또는 이와 유사한 지적재산권 침해
9. 피보험자가 입은 신체적인 상해, 질병 또는 장애, 정신적 쇼크, 정신적 고통 또는 정신 장애
10. 피보험자가 자발적으로 제3자에게 개인정보를 제공하거나 노출한 경우
11. 차압, 구류, 몰수, 파괴 등 국가 또는 공공단체의 공권력 행사
12. 보험기간 이전에 발생한 사고나 손해로 인하여 보험기간 중에 발생한 손해 또는 비용

**제4조(특별약관의 소멸)**

- ① 피보험자의 사망으로 인하여 이 약관에서 규정하는 보험금 지급사유가 더 이상 발생할 수 없는 경우에는 이 특별약관은 그 때부터 효력을 가지지 않습니다.
- ② 계약이 소멸되는 경우 회사는 그때까지 「보험료 및 책임준비금 산출방법서」에서 정하는 바에 따라 회사가 적절한 이 특별약관의 책임준비금을 지급하여 드립니다.
- ③ 제2항의 규정에도 불구하고 피보험자, 보험수익자 또는 계약자의 고의로 인해 계약이 소멸되는 경우에는 제1절 보통약관 제32조(중대사유로 인한 해지)의 규정을 따릅니다.

**제5조(보험금의 분담)**

- ① 이 계약에서 담보하는 위험과 같은 위험을 보장하는 다른 계약(공제계약을 포함합니다)이 있을 경우 각 계약에 대하여 다른 계약이 없는 것으로 하여 각각 산출한 보상책임액의 합계액이 손해액을 초과할 때에는, 아래에 따라 손해를 보상합니다. 이 계약과 다른 계약이 모두 의무보험인 경우에도 같습니다.

$$\text{손해액} \times \frac{\text{이 계약의 보험금}}{\text{다른 계약이 없는 것으로 하여 각각 계산한 보상책임액의 합계액}}$$

- ② 피보험자가 다른 계약에 대하여 보험금 청구를 포기한 경우에도 회사의 제함에 의한 지급보험금 결정에는 영향을 미치지 않습니다.

**제6조(보험금의 청구)**

보험수익자는 다음의 서류를 제출하고 보험금을 청구하여야 합니다.

- 1. 청구서(회사양식)
- 2. 경찰서에서 발행한 피해금액이 명시된 피해신고확인서
- 3. 피해자 신분증(주민등록증 또는 운전면허증 등 사진이 붙은 정부기관발행 신분증, 본인이 아닌 경우에는 본인의 인감증명서 또는 본인서명사실확인서 포함)
- 4. 지급정지요청서(전기통신금융사기 피해 방지 및 피해금 환급에 관한 특별법 시행령 별지 제2호)사본. 단, 지급정지금액이 없는 경우 피해구제신청서(전기통신금융사기 피해 방지 및 피해금 환급에 관한 특별법 시행령 별지 제1호)사본 및 지급정지금액 없음을 증명할 수 있는 서류
- 5. 금융감독원의 '피해환급금 결정 통지서' 또는 객관적으로 피해환급금 수령을 증명할 수 있는 서류
- 6. 회사가 요구하는 그 밖의 서류

**제7조(대위권)**

- ① 회사가 보험금을 지급한 때에는 회사는 지급한 보험금의 한도 내에서 권리를 가집니다. 다만, 회사가 보상한 금액이 피보험자가 입은 손해의 일부인 경우에는 피보험자의 권리를 침해하지 않는 범위 내에서 그 권리를 가집니다.
- ② 계약자 또는 피보험자는 제함에 따라 회사가 취득한 권리를 행사하거나 지키는 것에 관하여 필요한 조치를 하여야 하며, 또한 회사가 요구하는 증거 및 서류를 제출하여야 합니다.
- ③ 회사는 제1항 및 제2항에도 불구하고 타인을 위한 보험계약의 경우에는 계약자에 대한 대위권을 포기합니다.
- ④ 회사는 제1항에 따른 권리가 계약자 또는 피보험자와 생계를 같이 하는 가족에 대한 것인 경우에는 그 권리를 취득하지 못합니다. 다만, 손해가 그 가족의 고의로 인하여 발생한 경우에는 그 권리를 취득합니다.

**제8조(준용규정)**

이 특별약관에 정하지 않는 사항은 제1절 보통약관을 따릅니다. 단, 이 특별약관에서는 보통약관에서 정한 제4조(보험금 지급에 관한 세부규정) 및 제9조(만기환급금의 지급)은 적용하지 않습니다.

### 3. 배상책임관련 특별약관

#### ③-1. (갱신형)일상생활배상책임 특별약관

##### 제1조(목적)

이 보험계약(이하 '계약'이라 합니다)은 보험계약자(이하 '계약자'라 합니다)와 보험회사(이하 '회사'라 합니다) 사이에 피보험자가 법률상의 배상책임을 부담함으로써 입은 손해에 대한 위험을 보장하기 위하여 체결됩니다.

##### 제2조(용어의 정의)

이 계약에서 사용되는 용어의 정의는 이 계약의 다른 조항에서 달리 정의되지 않는 한 다음과 같습니다.

###### 1. 계약 관련 용어

- 가. 계약자: 회사와 계약을 체결하고 보험료를 납입할 의무를 지는 사람을 말합니다.
- 나. 피보험자: 보험사고로 인하여 타인에 대한 법률상 손해배상책임을 부담하는 손해를 입은 사람(법인인 경우에는 그 이사 또는 법인의 업무를 집행하는 그 밖의 기관)을 말합니다.
- 다. 보험증권: 계약의 성립과 그 내용을 증명하기 위하여 회사가 계약자에게 드리는 증서를 말합니다.

###### 2. 보상 관련 용어

- 가. 배상책임: 보험증권상의 보장지역 내에서 보험기간 중에 발생한 보험사고로 인하여 타인에게 입힌 손해에 대한 법률상의 책임을 말합니다.
- 나. 보상한도액: 회사와 계약자간에 약정한 금액으로 피보험자가 법률상의 배상책임을 부담함으로써 입은 손해 중 제8조(보험금 등의 지급한도)에 따라 회사가 책임지는 금액의 최대 한도를 말합니다.
- 다. 자기부담금: 보험사고로 인하여 발생한 손해에 대하여 계약자 또는 피보험자가 부담하는 일정 금액을 말합니다.
- 라. 보험금 분담: 이 계약에서 보장하는 위험과 같은 위험을 보장하는 다른 계약(공제계약을 포함합니다)이 있을 경우 비율에 따라 손해를 보상합니다.
- 마. 대위권: 회사가 보험금을 지급하고 취득하는 법률상의 권리를 말합니다.

###### 3. 이자율 관련 용어

- 가. 연단위 복리: 회사가 지급할 금전에 이자를 줄 때 1년마다 마지막 날에 그 이자를 원금에 더한 금액을 다음 1년의 원금으로 하는 이자 계산방법을 말합니다.
- 나. 평균공시이율: 전체 보험회사 공시이율의 평균으로, 이 계약 체결 시점의 이율을 말합니다.
- 다. 해지환급금: 계약이 해지되는 때에 회사가 계약자에게 돌려주는 금액을 말합니다.

###### 4. 기간과 날짜 관련 용어

- 가. 보험기간: 계약에 따라 보장을 받는 기간을 말합니다.
- 나. 영업일: 회사가 영업점에서 정상적으로 영업하는 날을 말하며, 토요일, '관공서의 공휴일에 관한 규정'에 따른 공휴일과 근로자의 날을 제외합니다

##### 제3조(보상하는 손해)

① 회사는 피보험자 및 그와 동거하는 배우자(이하 「피보험자」라 합니다)가 보험기간 중에 아래에 열거한 사고로 타인(피해자)의 신체의 장애에 대한 법률상의 배상책임(이하 「대인 배상책임」이라 합니다) 또는 타인(피해자)의 재물의 손해에 대한 법률상의 배상책임(이하 「대물 배상책임」이라 합니다)을 부담함으로써 입은 손해(이하 「배상책임」이라 합니다)를 이 특별약관에 따라 보상하여 드립니다.

- 1. 피보험자가 주거용으로 사용하는 보험증권에 기재된 주택(부지 내의 동산 및 부동산을 포함합니다. 이하「주택」이라 합니다)의 소유, 사용 또는 관리로 인한 우연한 사고

- 2. 피보험자의 일상생활(주택 이외의 부동산의 소유, 사용 또는 관리를 제외합니다)로 인한 우연한 사고
- ② 회사가 1사고당 보상하는 손해의 범위는 아래와 같습니다.
  - 1. 피보험자가 피해자에게 지급할 책임을 지는 법률상의 손해배상금(손해배상금을 지급함으로써 대위 취득할 것이 있을 때에는 그 가액을 뺍니다)
  - 2. 피보험자가 제13조(손해방지의무) 제1항 제1호의 손해의 방지 또는 경감을 위하여 지출한 필요 또는 유익하였던 비용
  - 3. 피보험자가 제13조(손해방지의무) 제1항 제2호의 제3자로부터 손해의 배상을 받을 수 있는 그 권리를 지키거나 행사하기 위하여 지출한 필요 또는 유익하였던 비용
  - 4. 피보험자가 지급한 소송비용, 변호사비용, 중재, 화해 또는 조정에 관한 비용
  - 5. 보험증권 상의 보상한도액 내의 금액에 대한 공탁보증보험료. 그러나 회사는 그러한 보증을 제공할 책임은 부담하지 않습니다.
  - 6. 피보험자가 제14조(손해배상청구에 대한 회사의 해결) 제2항 및 제3항의 회사의 요구에 따르기 위하여 지출한 비용

**제4조(보상하지 않는 손해)**

- ① 회사는 아래의 사유로 인한 손해는 보상하여 드리지 않습니다.
  - 1. 계약자, 피보험자 또는 이들의 법정대리인의 고의로 생긴 손해에 대한 배상책임
  - 2. 전쟁, 혁명, 내란, 사변, 폭동, 소요, 노동쟁의 기타 이들과 유사한 사태로 생긴 손해에 대한 배상책임
  - 3. 지진, 분화, 홍수, 해일 또는 이와 비슷한 천재지변으로 생긴 손해에 대한 배상책임
  - 4. 핵연료 물질 또는 핵연료 물질에 의하여 오염된 물질의 방사성, 폭발성 그 밖의 유해한 특성에 의한 사고로 생긴 손해에 대한 배상책임

**【핵연료물질】**

사용된 연료를 포함합니다.

**【핵연료물질에 의하여 오염된 물질】**

원자핵 분열 생성물을 포함합니다.

- 
- 5. 제4호 이외의 방사선을 쬐는 것 또는 방사능 오염으로 인한 손해
  - 6. 티끌, 먼지, 석면, 분진 또는 소음으로 생긴 손해에 대한 배상책임
  - 7. 전자파, 자기장(EMF)으로 생긴 손해에 대한 배상책임
  - 8. 벌과금 및 징벌적 손해에 대한 배상책임
  - ② 회사는 그 원인의 직접, 간접을 묻지 않고 피보험자가 다음에 열거한 배상책임을 부담함으로써 입은 손해는 보상하여 드리지 않습니다.
    - 1. 피보험자의 직무수행으로 인한 배상책임
    - 2. 보험증권에 기재된 주택을 제외하고 피보험자가 소유, 사용 또는 관리하는 부동산으로 인한 배상책임
    - 3. 피보험자의 피용인이 피보험자의 업무에 종사 중에 입은 신체의 장애로 인한 배상책임
    - 4. 피보험자와 타인 간에 손해배상에 관한 약정이 있는 경우 그 약정에 따라 가중된 배상책임
    - 5. 피보험자와 세대를 같이 하는 친족에 대한 배상책임
    - 6. 피보험자가 소유, 사용 또는 관리하는 재물의 손해에 대하여 그 재물에 대하여 정당한 권리를 가진 사람에게 부담하는 배상책임, 단, 호텔의 객실이나 객실 내의 동산에 끼치는 손해에 대하여는 그러하지 않습니다.
    - 7. 피보험자의 심신상실로 인한 배상책임
    - 8. 피보험자 또는 피보험자의 지시에 따른 폭행 또는 구타로 인한 배상책임
    - 9. 항공기, 선박, 차량(원동력이 인력에 의한 것을 제외합니다.), 총기(공기총을 제외합니다.)의 소유, 사용 또는 관리로 인한 배상책임



10. 주택의 수리, 개조, 신축 또는 철거공사로 생긴 손해에 대한 배상책임. 그러나 통상적인 유지, 보수작업으로 생긴 손해에 대한 배상책임은 보상하여 드립니다.
11. 폭력행위로 인한 배상책임

### 제5조(보험금 등의 지급한도)

- ① 회사는 1회의 보험사고에 대하여 다음과 같이 보상합니다. 이 경우 보상한도액은 1억원, 자기부담금은 대인배상책임 및 대물배상책임 각각에 대하여 20만원으로 합니다.
  1. 제3조(보상하는 손해) 제2항 제1호의 손해배상금: 보험증권에 기재된 보상한도액 1억원을 한도로 보상하되, 위의 자기부담금 20만원을 초과한 부분만 보상합니다.
  2. 제3조(보상하는 손해) 제2항 제2호, 제3호 및 제6호의 비용: 비용의 전액을 보상합니다.
  3. 제3조(보상하는 손해) 제2항 제4호 및 제5호의 비용: 이 비용과 제1호에 의한 보상액의 합계액을 보험증권에 기재된 보상한도액을 한도 내에서 보상합니다.
- ② 보험기간 중 발생하는 사고에 대한 회사의 보상총액은 보험증권에 기재된 총 보상한도액을 한도로 합니다.

### 제6조(계약 전 알릴 의무)

계약자, 피보험자 또는 이들의 대리인은 청약할 때 청약서(질문서를 포함합니다.)에서 질문한 사항에 대하여 알고 있는 사실을 반드시 알려야 합니다.

### 제7조(계약후 알릴 의무)

- ① 계약자 또는 피보험자는 계약을 맺은 후 아래와 같은 사실이 생긴 경우에는 지체 없이 서면으로 회사에 알리고 보험증권에 확인을 받아야 합니다.
  1. 청약서의 기재사항을 변경하고자 할 때 또는 변경이 생겼음을 알았을 때
  2. 이 계약에서 담보하는 위험과 동일한 위험을 담보하는 계약을 다른 보험자와 체결하고자 할 때 또는 이와 같은 계약이 있음을 알았을 때
  3. 위험이 뚜렷이 변경되거나 변경되었음을 알았을 때
- ② 회사는 제1항에 따라 위험이 감소된 경우에는 그 차액보험료를 돌려 드리며, 위험이 증가된 경우에는 통지를 받은 날부터 1개월 이내에 보험료의 증액을 청구하거나 계약을 해지할 수 있습니다.

### 제8조(계약자의 임의해지 등 계약의 해지)

- ① 계약자는 손해가 발생하기 전에는 언제든지 계약을 해지할 수 있으며, 이 경우 회사는 이 특별약관의 해지환급금을 계약자에게 지급합니다. 다만, 타인을 위한 계약의 경우에는 계약자는 그 타인의 동의를 얻거나 보험증권을 소지한 경우에 한하여 계약을 해지할 수 있습니다.
- ② 회사는 계약자 또는 피보험자의 고의로 손해가 발생한 경우 이 계약을 해지할 수 있습니다.

### 제9조(알릴 의무 위반의 효과)

- ① 회사는 아래와 같은 사실이 있을 경우에는 손해의 발생여부에 관계없이 그 사실을 안 날부터 1개월 이내에 이 계약을 해지할 수 있습니다.
  1. 계약자, 피보험자 또는 이들의 대리인이 제6조(계약 전 알릴 의무)에도 불구하고 고의 또는 중대한 과실로 중요한 사항에 대하여 사실과 다르게 알린 때
  2. 뚜렷한 위험의 증가와 관련된 제7조(계약후 알릴 의무)에서 정한 계약후 알릴 의무를 이행하지 않았을 때
- ② 제1항 제1호의 규정에도 불구하고 다음 중 하나에 해당하는 경우에는 회사는 계약을 해지할 수 없습니다.

1. 회사가 계약 당시에 그 사실을 알았거나 과실로 인하여 알지 못하였을 때
  2. 회사가 그 사실을 안 날부터 1개월 이상 지났거나 또는 제1회 보험료를 받은 때부터 보험금 지급사유가 발생하지 않고 2년이 지났을 때
  3. 계약을 체결한 날부터 3년이 지났을 때
  4. 보험을 모집한 자(이하 “보험설계사 등”이라 합니다)가 계약자 또는 피보험자에게 알릴 기회를 주지 않았거나 계약자 또는 피보험자가 사실대로 알리는 것을 방해한 경우, 계약자 또는 피보험자에게 사실대로 알리지 않게 하였거나 부실한 사항을 알릴 것을 권유했을 때. 다만, 보험설계사 등의 행위가 없었다 하더라도 계약자 또는 피보험자가 사실대로 알리지 않거나 부실한 사항을 알렸다고 인정되는 경우에는 계약을 해지할 수 있습니다.
- ③ 제항에 의한 계약의 해지는 손해가 생긴 후에 이루어진 경우에도 회사는 그 손해를 보상하여 드리지 않습니다. 손해가 제항 제1호 및 제2호의 사실로 생긴 것이 아님을 계약자 또는 피보험자가 증명한 경우에는 보상하여 드립니다.
- ④ 회사는 다른 보험가입내역에 대한 계약 전·후 알릴 의무 위반을 이유로 계약을 해지하거나 보험금 지급을 거절하지 않습니다.

### 제10조(타인을 위한 계약)

- ① 계약자는 타인을 위한 계약을 체결하는 경우에 그 타인의 위임이 없는 때에는 반드시 이를 회사에 알려야 하며, 이를 알리지 않았을 때에는 그 타인은 이 계약이 체결된 사실을 알지 못하였다는 사유로 회사에 이익을 제기할 수 없습니다.
- ② 타인을 위한 계약에서 보험사고가 발생한 경우에 계약자가 그 타인에게 보험사고의 발생으로 생긴 손해를 배상한 때에는 계약자는 그 타인의 권리를 해하지 않는 범위 안에서 회사에 보험금의 지급을 청구할 수 있습니다.

#### 【타인을 위한 계약】

계약자가 타인의 이익을 위하여 자기의 이름으로 체결하는 보험계약을 말합니다.

### 제11조(계약의 무효)

계약을 맺을 때에 보험사고가 이미 발생하였을 경우 이 계약은 무효로 합니다. 다만, 회사의 고의 또는 과실로 계약이 무효로 된 경우와 회사가 승낙 전에 무효임을 알았거나 알 수 있었음에도 불구하고 보험료를 반환하지 않은 경우에는 보험료를 납입한 날의 다음날부터 반환일까지의 기간에 대하여 회사는 보험계약대출이율을 연단위 복리로 계산한 금액을 더하여 돌려 드립니다.

### 제12조(손해의 발생과 통지)

- ① 계약자 또는 피보험자는 아래와 같은 사실이 있는 경우에는 지체없이 그 내용을 서면으로 회사에 알려야 합니다.
  1. 사고가 발생하였을 경우 사고가 발생한 때와 곳, 피해자의 주소와 성명, 사고 상황 및 이들 사항의 증인이 있을 경우 그 주소와 성명
  2. 피해자로부터 손해배상청구를 받았을 경우
  3. 피해자로부터 손해배상책임에 관한 소송을 제기 받았을 경우
- ② 계약자 또는 피보험자가 제항 제1호 및 제2호의 통지를 게을리 하여 손해가 증가된 때에는 회사는 그 증가된 손해를 보상하여 드리지 않으며, 제항 제3호의 통지를 게을리 한 때에는 소송비용과 변호사비용도 보상하여 드리지 않습니다. 다만, 계약자 또는 피보험자가 상법 제657조 제1항【별표9】 약관에서 인용된 법·규정 참조)에 의해 보험사고의 발생을 회사에 알린 경우에는 제3조(보상하는 손해) 제2항 제1호, 제4호 및 제5호의 비용에 대하여 보상한도액을 한도로 보상하여 드립니다.

**제13조(손해방지의무)**

- ① 보험사고가 생긴 때에는 계약자 또는 피보험자는 아래의 사항을 이행하여야 합니다.
  1. 손해의 방지 또는 경감을 위하여 노력하는 일(피해자에 대한 응급처치, 긴급호송 또는 그 밖의 긴급조치를 포함합니다.)
  2. 제3자로부터 손해의 배상을 받을 수 있는 경우에는 그 권리를 지키거나 행사하기 위한 필요한 조치를 취하는 일
  3. 손해배상책임의 전부 또는 일부에 관하여 지급(변제), 승인 또는 화해를 하거나 소송, 중재 또는 조정을 제기하거나 신청하고자 할 경우에는 미리 회사의 동의를 받는 일
- ② 계약자 또는 피보험자가 정당한 이유 없이 제1항의 의무를 이행하지 않았을 때에는 제3조(보상하는 손해)에 의한 손해에서 다음의 금액을 뺍니다.
  1. 제1항 제1호의 경우에는 그 노력을 하였더라면 손해를 방지 또는 경감할 수 있었던 금액
  2. 제1항 제2호의 경우에는 제3자로부터 손해의 배상을 받을 수 있었던 금액
  3. 제1항 제3호의 경우에는 소송비용(중재 또는 조정에 관한 비용 포함) 및 변호사비용과 회사의 동의를 받지 않은 행위에 의하여 증가된 손해

**제14조(손해배상청구에 대한 회사의 해결)**

- ① 피보험자가 피해자로부터 손해배상책임을 지는 사고가 생긴 때에는 피해자는 이 특별약관에 의하여 회사가 피보험자에게 지급책임을 지는 금액 한도 내에서 회사에 대하여 보험금의 지급을 직접 청구할 수 있습니다. 그러나 회사는 피보험자가 그 사고에 관하여 가지는 항변으로써 피해자에게 대항할 수 있습니다.
- ② 회사는 제1항의 청구를 받았을 때에는 지체없이 피보험자에게 통지하여야 하며, 회사의 요구가 있으면 피보험자 및 계약자는 필요한 서류·증거의 제출, 증언 또는 증인 출석에 협조하여야 합니다.
- ③ 피보험자가 피해자로부터 손해배상의 청구를 받았을 경우에 회사가 필요하다고 인정할 때에는 피보험자를 대신하여 회사의 비용으로 이를 해결할 수 있습니다. 이 경우 회사의 요구가 있으면 계약자 및 피보험자는 이에 협력하여야 합니다.
- ④ 계약자 및 피보험자가 정당한 이유 없이 제2항 및 제3항의 요구에 협조하지 않았을 때에는 회사는 그로 인하여 늘어난 손해는 보상하여 드리지 않습니다.

**제15조(보험금의 지급)**

피보험자가 보험금을 청구할 때에는 다음의 서류를 회사에 제출하여야 합니다.

1. 보험금 청구서(회사양식)
2. 신분증(주민등록증이나 운전면허증 등 사진이 붙은 정부기관발행 신분증, 본인이 아닌 경우에는 본인의 인감증명서 또는 본인서명사실확인서 포함)
3. 손해배상금 및 그 밖의 비용을 지급하였음을 증명하는 서류
4. 회사가 요구하는 그 밖의 서류

**제16조(보험금의 지급절차)**

- ① 회사는 제15조(보험금의 청구)에서 정한 서류를 접수한 때에는 접수증을 교부하고, 그 서류를 접수받은 후 지체없이 지급할 보험금을 결정하고 지급할 보험금이 결정되면 7일 이내에 이를 지급하여 드립니다. 또한, 지급할 보험금이 결정되기 전이라도 피보험자의 청구가 있을 때에는 회사가 추정한 보험금의 50% 상당액을 가지급보험금으로 지급합니다.
- ② 회사는 제1항의 지급보험금이 결정된 후 7일(이하 '지급기일'이라 합니다)이 지나도록 보험금을 지급하지 않았을 때에는 지급기일의 다음날부터 지급일까지의 기간에 대하여 【별표8】보험금을 지급할 때의 적립이율 계산에서 정한

이율에 따라 연단위 복리로 계산한 금액을 보험금에 더하여 지급합니다. 그러나 피보험자의 책임있는 사유로 지체된 경우에는 그 해당기간에 대한 이자를 더하여 지급하지 않습니다.

**제17조(보험금의 분담)**

- ① 이 계약에서 담보하는 위험과 같은 위험을 보장하는 다른 계약(공제계약을 포함합니다)이 있을 경우 각 계약에 대하여 다른 계약이 없는 것으로 하여 각각 산출한 보상책임액의 합계액이 손해액을 초과할 때에는, 아래에 따라 손해를 보상합니다. 이 계약과 다른 계약이 모두 의무보험인 경우에도 같습니다.

$$\text{손해액} \times \frac{\text{이 계약의 보상책임액}}{\text{다른 계약이 없는 것으로 하여 각각 계산한 보상책임액의 합계액}}$$

- ② 이 계약이 의무보험이 아니고 다른 의무보험이 있는 경우에는 다른 의무보험에서 보상되는 금액(피보험자가 가입을 하지 않은 경우에는 보상될 것으로 추정되는 금액)을 차감한 금액을 손해액으로 간주하여 제1항에 의한 보상할 금액을 결정합니다.
- ③ 피보험자가 다른 계약에 대하여 보험금 청구를 포기한 경우에도 회사의 제1항에 의한 지급보험금 결정에는 영향을 미치지 않습니다.

**제18조(의무보험과의 관계)**

- ① 회사는 이 약관에 의하여 보상하여야 하는 금액이 의무보험에서 보상하는 금액을 초과할 때에 한하여 그 초과액만을 보상합니다. 다만, 의무보험이 다수인 경우에는 제17조(보험금의 분담)를 따릅니다.
- ② 제1항의 의무보험은 피보험자가 법률에 의하여 의무적으로 가입하여야 하는 보험으로서 공제계약을 포함합니다.
- ③ 피보험자가 의무보험에 가입하여야 함에도 불구하고 가입하지 않은 경우에는 그가 가입했다면 의무보험에서 보상했을 금액을 제1항의 “의무보험에서 보상하는 금액”으로 봅니다.

**제19조(대위권)**

- ① 회사가 보험금을 지급한 때(현물 보상을 포함합니다.)에는 회사는 지급한 보험금의 한도 내에서 아래의 권리를 가집니다. 다만, 회사가 보상한 금액이 피보험자가 입은 손해의 일부인 경우에는 피보험자의 권리를 침해하지 않는 범위 내에서 그 권리를 가집니다.
  1. 피보험자가 제3자로부터 손해배상을 받을 수 있는 경우에는 그 손해배상청구권
  2. 피보험자가 손해배상을 함으로써 대위 취득하는 것이 있을 경우에는 그 대위권
- ② 계약자 또는 피보험자는 제1항에 의하여 회사가 취득한 권리를 행사하거나 지키는 것에 관하여 조치를 하여야 하며, 또한 회사가 요구하는 증거나 서류를 제출하여야 합니다.
- ③ 회사는 제1항 및 제2항에도 불구하고 타인을 위한 보험계약의 경우에는 계약자에 대한 대위권을 포기합니다.

**【대위권】**

보험자 대위라고도 하며, 손해보험에서 보험자가 피보험자에게 보험금을 지급하였을 때, 일정한 요건하에 피보험자가 소유하는 어떤 권리가 보험자에게 이전되는 것을 말합니다. 보험에 의해서 이득을 거두어서는 안 된다는 원칙에 의거한 제도로 보험계약법에도 규정되어 있습니다.

- ④ 회사는 제1항에 따른 권리가 계약자 또는 피보험자와 생계를 같이 하는 가족에 대한 것인 경우에는 그 권리를 취득하지 못합니다. 다만, 손해가 그 가족의 고의로 인하여 발생한 경우에는 그 권리를 취득합니다.

**제20조(합의·절충·중재·소송의 협조·대행 등)**

- ① 회사는 피보험자의 법률상 손해배상책임을 확정하기 위하여 피보험자가 피해자와 행하는 합의·절충·중재 또는

소송(확인의 소를 포함합니다)에 대하여 협조하거나, 피보험자를 위하여 이러한 절차를 대행할 수 있습니다.

- ② 회사는 피보험자에 대하여 보상책임을 지는 한도 내에서 제1항의 절차에 협조하거나 대행합니다.
- ③ 회사가 제1항의 절차에 협조하거나 대행하는 경우에는 피보험자는 회사의 요청에 따라 협력해야 하며, 피보험자가 정당한 이유없이 협력하지 않을 경우에는 그로 말미암아 늘어난 손해에 대해서 보상하지 않습니다.
- ④ 회사는 다음의 경우에는 제1항의 절차를 대행하지 않습니다.
  1. 피보험자가 피해자에 대하여 부담하는 법률상의 손해배상책임액이 보험증권에 기재된 보상한도액을 명백하게 초과하는 때
  2. 피보험자가 정당한 이유없이 협력하지 않을 때
- ⑤ 회사가 제1항의 절차를 대행하는 경우에는, 피보험자에 대하여 보상책임을 지는 한도 내에서, 가입료나 가입행을 면하기 위한 공탁금을 피보험자에게 대부할 수 있으며 이에 소요되는 비용을 보상합니다. 이 경우 대부금의 이자는 공탁금에 붙여지는 것과 같은 이율로 하며, 피보험자는 공탁금(이자)을 포함합니다)의 회수청구권을 회사에 양도하여야 합니다.

### 제21조(특별약관의 소멸)

- ① 피보험자의 사망으로 인하여 이 약관에서 규정하는 보험금 지급사유가 더 이상 발생할 수 없는 경우에는 이 특별약관은 그 때부터 효력을 가지지 않습니다.
- ② 계약이 소멸되는 경우 회사는 그때까지 「보험료 및 책임준비금 산출방법서」에서 정하는 바에 따라 회사가 적용한 이 특별약관의 책임준비금을 지급하여 드립니다.
- ③ 제2항의 규정에도 불구하고 피보험자, 보험수익자 또는 계약자의 고의로 인해 계약이 소멸되는 경우에는 제1절 보통약관 제32조(중대사유로 인한 해지)의 규정을 따릅니다.

### 제22조(특별약관의 갱신)

- ① 계약이 다음 각 호의 조건을 충족하고, 계약이 만기되는 날의 전일까지 계약자로부터 별도의 의사표시가 없을 때에는 종전의 계약(이하 “갱신전 계약”이라 합니다)이 만기되는 날의 다음날(이하 “갱신일”이라 합니다)에 갱신전 계약과 동일한 보장내용으로 계약이 갱신되는 것으로 합니다.
  1. 갱신될 계약(이하 “갱신계약”이라 합니다)의 만기일이 회사가 정한 기간 내 일 것
  2. 갱신일에 있어서 피보험자의 나이가 회사가 정한 나이의 범위 내 일 것
  3. 갱신전 계약의 보험료가 정상적으로 납입완료 되었을 것
  4. 갱신전 계약이 소멸되지 않을 것
- ② 갱신계약의 보험기간은 갱신전 계약의 보험기간과 동일한 것으로 합니다.
- ③ 회사는 갱신계약에 대하여 갱신전 약관을 적용하며, 보험료율에 관한 제도 또는 보험료 등을 개정된 경우에는 갱신계약에 대해서는 갱신일 현재의 제도 또는 보험료 등을 적용합니다.
- ④ 회사는 제1항의 갱신제한 사유 및 제3항의 갱신계약 보험료에 대하여 갱신전 계약의 보험기간이 끝나기 15일 전까지 그 내용을 계약자에게 서면, 전화(음성녹음) 또는 전자문서 등으로 안내합니다.

### 제23조(준용규정)

이 특별약관에 정하지 않는 사항은 제1절 보통약관을 따릅니다. 단, 이 특별약관에서는 보통약관에서 정한 제3조(보험금의 지급사유), 제4조(보험금 지급에 관한 세부규정), 제5조(보험금을 지급하지 않는 사유) 및 제9조(만기환급금의 지급)은 적용하지 않습니다.

## 제 3 절 제 도 성 특 별 약 관

### 1. 이륜자동차운전및탑승중상해부담보 특별약관

#### 제1조(계약의 체결 및 효력)

- ① 이 특별약관은 「보험계약(보험약관을 말하며, 특별약관이 부가된 경우에는 그 특별약관도 포함합니다. 이하 “보험계약”이라 합니다)을 체결할 때 계약자의 청약과 회사의 승낙으로 보험계약에 부가하여 이루어집니다.
- ② 이 특별약관에 대한 회사의 보장개시일은 보통약관 제25조(제1회 보험료 및 회사의 보장개시)에서 정한 보장개시일과 동일합니다.
- ③ 보험계약이 해지, 기타사유에 의하여 효력을 가지지 않게 된 경우에는 이 특별약관도 더 이상 효력을 가지지 않습니다.
- ④ 이 특별약관은 피보험자가 이륜자동차를 소유, 사용(직업, 직무 또는 동호회 활동 등으로 주기적으로 운전하는 경우에 한하며 일회적인 사용은 제외), 관리하는 경우에 한하여 부가하여 이루어집니다.

#### 제2조(보험금을 지급하지 않는 사유)

- ① 회사는 보험계약의 내용에도 불구하고 피보험자가 보험기간 중에 이륜자동차를 운전(탑승을 포함합니다. 이하 같습니다)하는 중에 발생한 급격하고도 우연한 외래의 상해사고를 직접적인 원인으로 보험계약에서 정한 보험금 지급 사유가 발생한 경우에 보험금을 지급하지 않습니다. 다만, 피보험자가 이륜자동차를 직업, 직무 또는 동호회 활동 등 주기적으로 운전(탑승을 포함합니다)하는 사실을 회사가 입증하지 못한 때에는 보험금을 지급합니다.
- ② 제1항의 이륜자동차라 함은 자동차관리법 시행규칙 제2조(별표9) 약관에서 인용된 법·규정 참조에 정한 이륜 자동차로 총배기량 또는 정격출력의 크기와 관계없이 1인 또는 2인의 사람을 운송하기에 적합하게 제작된 이륜의 자동차 및 그와 유사한 구조로 되어있는 자동차를 말합니다.
- ③ 제2항에서 “그와 유사한 구조로 되어 있는 자동차”는 다음 각 호에 해당하는 자동차를 포함합니다.
  1. 이륜인 자동차에 축차를 붙인 자동차
  2. 조향장치의 조작방식, 동력전달방식 또는 원동기 냉각방식 등이 이륜의 자동차와 유사한 구조로 되어 있는 삼륜 또는 사륜의 자동차로서 승용자동차에 해당하지 아니하는 자동차
- ④ 제2항 및 제3항에서 자동차관리법 시행규칙 변경시 변경된 내용을 적용합니다.
- ⑤ 피보험자에게 보험사고가 발생했을 경우 그 사고가 이륜자동차를 운전하는 도중에 발생한 사고인가 아닌가는 계약자 또는 피보험자가 거주하는 관할 경찰서에서 발행한 사고처리 확인원 등을 주된 판단자료로 하여 결정합니다.

#### 제3조(해지된 특별약관의 부활(효력회복))

회사는 이 특별약관의 부활(효력회복)청약을 받은 경우에는 보통약관의 부활(효력회복)을 승낙한 경우에 한하여 보통약관의 부활(효력회복) 규정에 따라 보통약관과 동시에 이 특별약관의 부활(효력회복)을 취급합니다.

#### 제4조(준용규정)

이 특별약관에 정하지 않는 사항은 제1절 보통약관 및 제2절의 해당 특별약관을 따릅니다.

## 2. 보험료자동이체납입 특별약관

### 제1조(보험료의 납입)

- ① 계약자는 제2회 이후의 보험료부터 이 특별약관에 따라 계약자가 지정하는 계좌(신용카드 포함) 또는 피보험자의 거래은행(우체국을 포함합니다. 이하 같습니다) 지정계좌(신용카드 포함)를 이용하여 보험료를 자동납입 합니다.
- ② 제1항에 의하여 제1회 보험료의 납입방법을 계약자 또는 피보험자의 거래은행 지정 계좌를 통한 자동납입으로 가입 하고자 하는 경우에, 회사는 청약서를 접수하고 자동이체 신청에 필요한 정보를 제공한 때(다만, 계약자 또는 피보험자의 귀책사유로 보험료 납입이 불가능한 경우에는 거래은행의 지정계좌로부터 제1회 보험료가 이체된 날을 기준으로 합니다.)를 청약일 및 제1회 보험료 납입일로 하여 제1절 보통약관 제18조(보험계약의 성립)의 규정을 적용 합니다.

### 제2조(보험료의 영수)

자동납입일자는 이 보험계약 청약서에 기재된 보험료납입 해당일에도 불구하고 회사와 계약자가 별도로 약정한 일자로 합니다.

### 제3조(계약 후 알릴 의무)

계약자는 지정계좌의 번호가 변경되거나 폐쇄 또는 거래 정지된 경우에는 이 사실을 회사에 알려야 합니다.

### 제4조(보험료 자동납입의 해지)

- ① 제1조(보험료의 납입)에 따라 보험료를 자동납입하는 경우 해당 계좌(신용카드 포함)의 예금주는 계약자의 동의 없이도 보험료의 자동납입을 해지할 수 있습니다.
- ② 보험료 자동납입의 해지 후 보험료가 납입기일까지 납입되지 않아 보험료 납입이 연체 중인 경우에는 보통약관 제28조(보험료의 납입이 연체되는 경우 납입최고(독촉)와 계약의 해지)를 따릅니다.

### 제5조(준용규정)

이 특별약관에 정하지 않는 사항은 제1절 보통약관 및 제2절의 해당 특별약관을 따릅니다.

## 3. 지정대리청구서비스 특별약관

### 제1조(적용대상)

이 특별약관은 계약자, 피보험자 및 보험수익자가 모두 동일한 보통약관 및 특별약관에 적용됩니다.

### 제2조(특별약관의 체결 및 소멸)

- ① 이 특별약관은 계약자의 청약과 회사의 승낙으로 부가되어집니다.
- ② 제1조(적용대상)의 보험계약이 해지(解止) 또는 기타 사유에 의하여 효력을 가지지 않게 되는 경우에는 이 특별약관은 더 이상 효력을 가지지 않습니다.

### 제3조(지정대리청구인의 지정)

- ① 계약자는 보통약관 또는 특별약관에서 정한 보험금을 직접 청구할 수 없는 특별한 사정이 있을 경우를 대비하여 계약 체결시 또는 계약체결 이후 다음 중 어느 하나에 해당하는 자 중 1인을 보험금의 대리청구인(이하, "지정대리 청구인" 이라 합니다.)으로 지정(제4조(지정대리청구인의 변경지정)에 의한 변경지정을 포함합니다.)할 수 있습니다. 다만, 지정

대리청구인은 보험금 청구시에도 다음 중 어느 하나에 해당하여야 합니다.

1. 피보험자와 동거하거나 피보험자와 생계를 같이 하고 있는 피보험자의 가족관계등록부상 또는 주민등록상의 배우자
  2. 피보험자와 동거하거나 피보험자와 생계를 같이 하고 있는 피보험자의 3촌 이내의 친족
- ② 제1항에도 불구하고, 지정대리청구인이 지정된 이후에 제1조(적용대상)의 보험수익자가 변경되는 경우에는 이미 지정된 지정대리청구인의 자격은 자동적으로 상실된 것으로 봅니다.

#### 제4조(지정대리청구인의 변경지정)

계약자는 다음의 서류를 제출하고 지정대리청구인을 변경 지정할 수 있습니다. 이 경우 회사는 변경 지정을 서면으로 알리거나 보험증권의 뒷면에 기재하여 드립니다.

1. 지정대리청구인 변경신청서(회사양식)
2. 보험증권
3. 지정대리청구인의 주민등록등본, 가족관계등록부(기본증명서 등)
4. 신분증(주민등록증 또는 운전면허증 등 사진이 부착된 정부기관 발행 신분증, 본인이 아닌 경우에는 본인의 인감증명서 또는 본인서명사실확인서 포함)

#### 제5조(보험금 지급 등의 절차)

- ① 지정대리청구인은 제6조(보험금의 청구)에 정한 구비서류 및 제1조(적용대상)의 보험수익자가 보험금을 직접 청구할 수 없는 특별한 사정이 있음을 증명하는 서류를 제출하고 회사의 승낙을 얻어 제1조(적용대상)의 보험수익자의 대리인으로서 보험금(사망보험금 제외)을 청구하고 수령할 수 있습니다.
- ② 회사가 보험금을 지정대리청구인에게 지급한 경우에는 그 이후 보험금 청구를 받더라도 회사는 이를 지급하지 않습니다.

#### 제6조(보험금의 청구)

지정대리청구인은 회사가 정하는 방법에 따라 다음의 서류를 제출하고 보험금을 청구하여야 합니다.

1. 청구서(회사양식)
2. 사고증명서
3. 신분증(주민등록증 또는 운전면허증 등 사진이 부착된 정부기관 발행 신분증)
4. 피보험자의 인감증명서 또는 본인서명사실확인서
5. 피보험자 및 지정대리청구인의 가족관계등록부(가족관계증명서) 및 주민등록등본
6. 기타 지정대리청구인이 보험금 등의 수령에 필요하여 제출하는 서류

#### 제7조(준용규정)

이 특별약관에 정하지 않는 사항은 제1절 보통약관 및 제2절의 해당 특별약관을 따릅니다.



보험용어 해석 등

제1절 보통약관

제2절 특별약관

제3절 제도성 특별약관

안내문 관련

## 【별표1】 장해분류표

### 1 총칙

#### 1. 장해의 정의

- 1) '장해'라 함은 상해 또는 질병에 대하여 치유된 후 신체에 남아 있는 영구적인 정신 또는 육체의 훼손상태 및 기능상실 상태를 말한다. 다만, 질병과 부상의 주증상과 합병증상 및 이에 대한 치료를 받는 과정에서 일시적으로 나타나는 증상은 장해에 포함되지 않는다.
- 2) '영구적'이라 함은 원칙적으로 치유하는 때 장래 회복할 가망이 없는 상태로서 정신적 또는 육체적 훼손상태임이 의학적으로 인정되는 경우를 말한다.
- 3) '치유된 후'라 함은 상해 또는 질병에 대한 치료의 효과를 기대할 수 없게 되고 또한 그 증상이 고정된 상태를 말한다.
- 4) 다만, 영구히 고정된 증상은 아니지만 치료 종결 후 한시적으로 나타나는 장해에 대하여는 그 기간이 5년 이상인 경우 해당 장해지급률의 20%를 장해지급률로 한다.
- 5) 위 4)에 따라 장해지급률이 결정되었으나 그 이후 보장받을 수 있는 기간(계약의 효력이 없어진 경우에는 보험기간이 10년 이상인 계약은 상해 발생일 또는 질병의 진단확정일부터 2년 이내로 하고, 보험기간이 10년 미만인 계약은 상해 발생일 또는 질병의 진단확정일부터 1년 이내)에 장해상태가 더 악화된 때에는 그 악화된 장해상태를 기준으로 장해지급률을 결정한다.

#### 2. 신체부위

'신체부위'라 함은 ① 눈 ② 귀 ③ 코 ④ 씹어먹거나 말하는 기능 ⑤ 외모 ⑥ 척추(등뼈) ⑦ 체간골 ⑧ 팔 ⑨ 다리 ⑩ 손가락 ⑪ 발가락 ⑫ 흉·복부장기 및 비뇨생식기 ⑬ 신경계·정신행동의 13개 부위를 말하며, 이를 각각 동일한 신체부위라 한다. 다만, 좌·우의 눈, 귀, 팔, 다리, 손가락, 발가락은 각각 다른 신체부위로 본다.

#### 3. 기타

- 1) 하나의 장해가 관찰 방법에 따라서 장해분류표상 2가지 이상의 신체부위에서 장해로 평가되는 경우에는 그 중 높은 지급률을 적용한다.
- 2) 동일한 신체부위에 2가지 이상의 장해가 발생한 경우에는 합산하지 않고 그중 높은 지급률을 적용함을 원칙으로 한다. 그러나 각 신체부위별 판정기준에서 별도로 정한 경우에는 그 기준에 따른다.
- 3) 하나의 장해가 다른 장해와 통상 파생하는 관계에 있는 경우에는 그중 높은 지급률만을 적용하며, 하나의 장해로 둘 이상의 파생장해가 발생하는 경우 각 파생장해의 지급률을 합산한 지급률과 최초 장해의 지급률을 비교하여 그 중 높은 지급률을 적용한다.
- 4) 의학적으로 뇌사판정을 받고 호흡기능과 심장박동기능을 상실하여 인공심박동기 등 장치에 의존하여 생명을 연장하고 있는 뇌사상태는 장해의 판정대상에 포함되지 않는다. 다만, 뇌사판정을 받은 경우가 아닌 식물인간상태(의식이 전혀 없고 사지의 자발적인 움직임이 불가능하여 일상생활에서 항시 간호가 필요한 상태)는 각 신체부위별 판정기준에 따라 평가한다.
- 5) 장해진단서에는 ① 장해진단명 및 발생시기 ② 장해의 내용과 그 정도 ③ 사고와의 인과관계 및 사고의 관여도 ④ 향후 치료의 문제 및 호전도를 필수적으로 기재해야 한다. 다만, 신경계·정신행동 장해의 경우 ① 개호(장해로 혼자서 활동이 어려운 사람을 곁에서 돌보는 것) 여부 ② 객관적 이유 및 개호의 내용을 추가로 기재하여야 한다.

## 2 장애분류별 판정기준

### 1. 눈의 장애

#### 가. 장애의 분류

장애의 분류	지급률(%)
1) 두 눈이 멀었을 때	100
2) 한 눈이 멀었을 때	50
3) 한 눈의 교정시력이 0.02 이하로 된 때	35
4) “ 0.06 ”	25
5) “ 0.1 ”	15
6) “ 0.2 ”	5
7) 한 눈의 안구(눈동자)에 뚜렷한 운동장애나 뚜렷한 조절기능장애를 남긴 때	10
8) 한 눈에 뚜렷한 시야장애를 남긴 때	5
9) 한 눈의 눈꺼풀에 뚜렷한 결손을 남긴 때	10
10) 한 눈의 눈꺼풀에 뚜렷한 운동장애를 남긴 때	5

#### 나. 장애판정기준

- 1) 시력장애의 경우 공인된 시력 검사표에 따라 최소 3회 이상 측정한다.
- 2) ‘교정시력’이라 함은 안경(콘택트 렌즈를 포함한 모든 종류의 시력교정 수단)으로 교정한 원거리 최대교정시력을 말한다. 다만, 각막이식술을 받은 환자인 경우 각막이식술 이전의 시력상태를 기준으로 평가한다.
- 3) ‘한눈이 멀었을 때’라 함은 안구의 적출은 물론 명암을 가리지 못하거나(‘광각무’) 겨우 가릴 수 있는 경우(‘광각유’)를 말한다.
- 4) ‘한눈의 교정시력이 0.02이하로 된 때’라 함은 안전수동(Hand Movement)<sup>주1)</sup>, 안전수지(Finger Counting)<sup>주2)</sup> 상태를 포함한다.
  - ※ 주1) 안전수동: 물체를 감별할 정도의 시력상태가 아니며 눈앞에서 손의 움직임을 식별할 수 있을 정도의 시력상태
  - 주2) 안전수지: 시표의 가장 큰 글씨를 읽을 수 있는 정도의 시력은 아니나 눈 앞 30cm 이내에서 손가락의 개수를 식별할 수 있을 정도의 시력상태
- 5) 안구(눈동자)운동장애의 판정은 질병의 진단 또는 외상 후 1년 이상이 지난 뒤 그 장애 정도를 평가한다.
- 6) ‘안구(눈동자)의 뚜렷한 운동장애’라 함은 아래의 두 경우 중 하나에 해당하는 경우를 말한다.
  - ① 한 눈의 안구(눈동자)의 주시야(머리를 움직이지 않고 눈만을 움직여서 볼 수 있는 범위)의 운동범위가 정상의 1/2 이하로 감소된 경우
  - ② 중심 20도 이내에서 복시(물체가 둘로 보이거나 겹쳐 보임)를 남긴 경우
- 7) ‘안구(눈동자)의 뚜렷한 조절기능장애’라 함은 조절력이 정상의 1/2 이하로 감소된 경우를 말한다. 다만, 조절력의 감소를 무시할 수 있는 50세 이상(장애진단시 연령 기준)의 경우에는 제외한다.
- 8) ‘뚜렷한 시야 장애’라 함은 한 눈의 시야 범위가 정상시야 범위의 60% 이하로 제한된 경우를 말한다. 이 경우 시야 검사는 공인된 시야검사방법으로 측정하며, 시야장애 평가 시 자동시야검사계(골드만 시야검사)를 이용하여 8방향 시야범위 합계를 정상범위와 비교하여 평가한다.
- 9) ‘눈꺼풀에 뚜렷한 결손을 남긴 때’라 함은 눈꺼풀의 결손으로 눈을 감았을 때 각막(검은 자위)이 완전히 덮이지 않는 경우를 말한다.
- 10) 눈꺼풀에 뚜렷한 운동장애를 남긴 때’라 함은 눈을 떴을 때 동공을 1/2 이상 덮거나 또는 눈을 감았을 때 각막을 완전히 덮을 수 없는 경우를 말한다.
- 11) 외상이나 화상 등으로 안구의 적출이 불가피한 경우에는 외모의 추상(추한 모습)이 가산된다. 이 경우 안구가 적출되어 눈자위의 조직요물(凹沒) 등으로 의인마저 끼워 넣을 수 없는 상태이면 ‘뚜렷한 추상(추한 모습)’으로, 의안을

끼워 넣을 수 있는 상태이면 '약간의 추상(추한 모습)'으로 지급률을 가산한다.

- 12) '눈꺼풀에 뚜렷한 결손을 남긴 때'에 해당하는 경우에는 추상(추한 모습)장해를 포함하여 장해를 평가한 것으로 보고 추상(추한 모습)장해를 가산하지 않는다. 다만, 안면부의 추상(추한 모습)은 두 가지 장해평가 방법 중 피보험자에게 유리한 것을 적용한다.

## 2. 귀의 장해

### 가. 장해의 분류

장해의 분류	지급률(%)
1) 두 귀의 청력을 완전히 잃었을 때	80
2) 한 귀의 청력을 완전히 잃고, 다른 귀의 청력에 심한 장해를 남긴 때	45
3) 한 귀의 청력을 완전히 잃었을 때	25
4) 한 귀의 청력에 심한 장해를 남긴 때	15
5) 한 귀의 청력에 약간의 장해를 남긴 때	5
6) 한 귀의 귓바퀴의 대부분이 결손된 때	10
7) 평형기능에 장해를 남긴 때	10

### 나. 장해판정기준

- 청력장해는 순음청력검사 결과에 따라 데시벨(dB:decibel)로서 표시하고, 3회 이상의 청력검사를 실시한 후 적용한다. 다만, 각 측정치의 결과값 차이가  $\pm 10\text{dB}$  이상인 경우 청성뇌간반응검사(ABR)를 통해 객관적인 장해 상태를 재평가 하여야 한다.
- '한 귀의 청력을 완전히 잃었을 때'라 함은 순음청력검사 결과 평균순음역치가 90dB 이상인 경우를 말한다.
- '심한 장해를 남긴 때'라 함은 순음청력검사 결과 평균순음역치가 80dB 이상인 경우에 해당되어, 귀에다 대고 말하지 않고는 큰 소리를 알아듣지 못하는 경우를 말한다.
- '약간의 장해를 남긴 때'라 함은 순음청력검사 결과 평균순음역치가 70dB 이상인 경우에 해당되어, 50cm 이상의 거리에서는 보통의 말소리를 알아듣지 못하는 경우를 말한다.
- 순음청력검사를 실시하기 곤란하거나(청력의 감소가 의심되지만 의사소통이 되지 않는 경우, 만 3세 미만의 소아 포함)검사결과에 대한 검증이 필요한 경우에는 '언어청력검사, 임피던스 청력검사, 청성뇌간반응검사(ABR), 이음향 방사검사' 등을 추가 실시 후 장해를 평가한다.

### 다. 귓바퀴의 결손

- '귓바퀴의 대부분이 결손된 때'라 함은 귓바퀴의 연골부가 1/2이상 결손된 경우를 말한다.
- 귓바퀴의 연골부가 1/2 미만 결손이고 청력에 이상이 없으면 외모의 추상(추한 모습)장해로만 평가한다.

### 라. 평형기능의 장해

- '평형기능에 장해를 남긴 때'라 함은 전정기관 이상으로 보행 등 일상생활이 어려운 상태로 아래의 평형장해 평가항목별 합산점수가 30점 이상인 경우를 말한다.

항목	내용	점수
검사 소견	양측 전정기능 소실	14
	양측 전정기능 감소	10
	일측 전정기능 소실	4
치료 병력	장기 통원치료(1년간 12회이상)	6
	장기 통원치료(1년간 6회이상)	4

치료 병력	단기 통원치료(6개월간 6회이상)	2
	단기 통원치료(6개월간 6회미만)	0
기능 장애 소견	두 눈을 감고 일어서기 곤란하거나 두 눈을 뜨고 10m 거리를 직선으로 걸다가 쓰러지는 경우	20
	두 눈을 뜨고 10m 거리를 직선으로 걸다가 중간에 균형을 잡으려 멈추어야 하는 경우	12
	두 눈을 뜨고 10m 거리를 직선으로 걸을 때 중앙에서 60cm 이상 벗어나는 경우	8

2) 평형기능의 장애는 장애판정 직전 1년 이상 지속적인 치료 후 장애가 고착되었을 때 판정하며, 뇌병변 여부, 전정 기능 이상 및 장애상태를 평가하기 위해 아래의 검사들을 기초로 한다.

- ① 뇌영상검사(CT, MRI)
- ② 온도안진검사, 전기안진검사(또는 비디오안진검사) 등

### 3. 코의 장애

#### 가. 장애의 분류

장애의 분류	지급률(%)
1) 코의 호흡기능을 완전히 잃었을 때	15
2) 코의 후각기능을 완전히 잃었을 때	5

#### 나. 장애판정기준

- 1) '코의 호흡기능을 완전히 잃었을 때'라 함은 일상생활에서 구강호흡의 보조를 받지 않는 상태에서 코로 숨쉬는 것만으로 정상적인 호흡을 할 수 없다는 것이 비강통기도검사 등 의학적으로 인정된 검사로 확인되는 경우를 말한다.
- 2) '코의 후각기능을 완전히 잃었을 때'라 함은 후각신경의 손상으로 인하여 양쪽 코의 후각 기능을 완전히 잃은 경우를 말하며, 후각 감퇴는 장애의 대상으로 하지 않는다.
- 3) 양쪽 코의 후각기능은 후각인지검사, 후각역치검사 등을 통해 6개월 이상 고정된 후각의 완전손실이 확인되어야 한다.
- 4) 코의 추상(추한 모습)장애를 수반한 때에는 기능장애의 지급률과 추상장애의 지급률을 합산한다.

### 4. 씹어먹거나 말하는 장애

#### 가. 장애의 분류

장애의 분류	지급률(%)
1) 씹어먹는 기능과 말하는 기능 모두에 심한 장애를 남긴 때	100
2) 씹어먹는 기능에 심한 장애를 남긴 때	80
3) 말하는 기능에 심한 장애를 남긴 때	60
4) 씹어먹는 기능과 말하는 기능 모두에 뚜렷한 장애를 남긴 때	40
5) 씹어먹는 기능 또는 말하는 기능에 뚜렷한 장애를 남긴 때	20
6) 씹어먹는 기능과 말하는 기능 모두에 약간의 장애를 남긴 때	10
7) 씹어먹는 기능 또는 말하는 기능에 약간의 장애를 남긴 때	5
8) 치아에 14개 이상의 결손이 생긴 때	20
9) 치아에 7개 이상의 결손이 생긴 때	10
10) 치아에 5개 이상의 결손이 생긴 때	5

#### 나. 장애의 평가기준

- 1) 씹어먹는 기능의 장애는 윗니(상악치아)와 아랫니(하악치아)의 맞물림(교합), 배열상태 및 아래턱의 개구운동, 삼킴(연하)운동 등에 따라 종합적으로 판단하여 결정한다.
- 2) '씹어먹는 기능에 심한 장애를 남긴 때'라 함은 심한 개구운동 제한이나 저작운동 제한으로 물이나 이에 준하는 음료 이외는 섭취하지 못하는 경우를 말한다.

- 3) '씹어먹는 기능에 뚜렷한 장애를 남긴 때' 라 함은 아래의 경우 중 하나 이상에 해당되는 때를 말한다.
  - ① 뚜렷한 개구운동 제한 또는 뚜렷한 저작운동 제한으로 미음 또는 이에 준하는 정도의 음식물(죽 등)외는 섭취하지 못하는 경우
  - ② 위·아래턱(상·하악)의 가운데 앞니(중절치)간 최대 개구운동이 1cm이하로 제한되는 경우
  - ③ 위·아래턱(상·하악)의 부정교합(전방, 측방)이 1.5cm이상인 경우
  - ④ 1개 이하의 치아만 교합되는 상태
  - ⑤ 연하기능검사(비디오 투시검사)상 연하장애가 있고, 유동식 섭취 시 흡인이 발생하고 연식 외에는 섭취가 불가능한 상태
- 4) '씹어먹는 기능에 약간의 장애를 남긴 때'라 함은 아래 중 하나 이상에 해당되는 때를 말한다.
  - ① 약간의 개구운동 제한 또는 약간의 저작운동 제한으로 부드러운 고형식(밥, 빵 등)만 섭취 가능한 경우
  - ② 위·아래턱(상·하악)의 가운데 앞니(중절치)간 최대 개구운동이 2cm이하로 제한되는 경우
  - ③ 위·아래턱(상·하악)의 부정교합(전방, 측방)이 1cm이상인 경우
  - ④ 양측 각 1개 또는 편측 2개 이하의 치아만 교합되는 상태
  - ⑤ 연하기능검사(비디오 투시검사)상 연하장애가 있고, 유동식 섭취시 간헐적으로 흡인이 발생하고 부드러운 고형식 외에는 섭취가 불가능한 상태
- 5) 개구장애는 턱관절의 이상으로 개구운동 제한이 있는 상태를 말하며, 최대 개구상태에서 위·아래턱(상·하악)의 가운데 앞니(중절치)간 거리를 기준으로 한다. 단, 가운데 앞니(중절치)가 없는 경우에는 측정가능한 인접 치아간 거리의 최대치를 기준으로 한다.
- 6) 부정교합은 위턱(상악)과 아래턱(하악)의 부조화로 윗니(상악치아)와 아랫니(하악치아)가 전방 및 측방으로 맞물림에 제한이 있는 상태를 말한다.
- 7) '말하는 기능에 심한 장애를 남긴 때'라 함은 아래의 경우 중 하나 이상에 해당되는 때를 말한다.
  - ① 언어평가상 자음정확도가 30%미만인 경우
  - ② 전실어증, 운동성실어증(브로카실어증)으로 의사소통이 불가한 경우
- 8) '말하는 기능에 뚜렷한 장애를 남긴 때'라 함은 아래의 경우 중 하나 이상에 해당되는 때를 말한다.
  - ① 언어평가상 자음정확도가 50%미만인 경우
  - ② 언어평가상 표현언어지수 25 미만인 경우
- 9) '말하는 기능에 심한 장애를 남긴 때'라 함은 아래의 경우 중 하나 이상에 해당되는 때를 말한다.
  - ① 언어평가상 자음정확도가 75%미만인 경우
  - ② 언어평가상 표현언어지수 65 미만인 경우
- 10) 말하는 기능의 장애는 1년 이상 지속적인 언어치료를 시행한 후 증상이 고착되었을 때 평가하며, 객관적인 검사를 기초로 평가한다.
- 11) 뇌·중추신경계 손상(정신·인지기능 저하, 편마비 등)으로 인한 말하는 기능의 장애(실어증, 구음장애) 또는 씹어 먹는 기능의 장애는 신경계·정신행동 장애 평가와 비교하여 그 중 높은 지급률 하나만 인정한다.
- 12) '치아의 결손'이란 치아의 상실 또는 발치된 경우를 말하며, 치아의 일부 손상으로 금관치료(크라운 보철수복)를 시행한 경우에는 치아의 일부 결손을 인정하여 1/2개 결손으로 적용한다.
- 13) 보철치료를 위해 발치한 정상치아, 노화로 인해 자연 발치된 치아, 보철(복합레진, 인레이, 온레이 등)한 치아, 기존 의치(틀니, 임플란트 등)의 결손은 치아의 상실로 인정하지 않는다.
- 14) 상실된 치아의 크기가 크든지 또는 치간의 간격이나 치아 배열구조 등의 문제로 사고와 관계없이 새로운 치아가 결손된 경우에는 사고로 결손된 치아 수에 따라 지급률을 결정한다.
- 15) 어린이의 유치는 향후에 영구치로 대체되므로 후유장애의 대상이 되지 않으나, 선천적으로 영구치 결손이 있는 경우에는 유치의 결손을 후유장애로 평가한다.
- 16) 가철성 보철물(신체의 일부에 붙였다 떼었다 할 수 있는 틀니 등)의 파손은 후유장애의 대상이 되지 않는다.

## 5. 외모의 추상(추한 모습)장애

### 가. 장애의 분류

장애의 분류	지급률(%)
1) 외모에 뚜렷한 추상(추한 모습)을 남긴 때	15
2) 외모에 약간의 추상(추한 모습)을 남긴 때	5

### 나. 장애판정기준

- 1) '외모'란 얼굴(눈, 코, 귀, 입 포함), 머리, 목을 말한다.
- 2) '추상(추한 모습)장애'라 함은 성형수술(반흔성형술, 레이저치료 등 포함)을 시행한 후에도 영구히 남게 되는 상태의 추상(추한 모습)을 말한다.
- 3) '추상(추한 모습)을 남긴 때'라 함은 상처의 흔적, 화상 등으로 피부의 변색, 모발의 결손, 조직(뼈, 피부 등)의 결손 및 함몰 등으로 성형수술을 하여도 더 이상 추상(추한 모습)이 없어지지 않는 경우를 말한다.
- 4) 다발성 반흔 발생시 각 판정부위(얼굴, 머리, 목) 내의 다발성 반흔의 길이 또는 면적은 합산하여 평가한다. 단, 길이가 5mm 미만의 반흔은 합산대상에서 제외한다.
- 5) 추상(추한 모습)이 얼굴과 머리 또는 목 부위에 걸쳐 있는 경우에는 머리 또는 목에 있는 흉터의 길이 또는 면적의 2분의 1을 얼굴의 추상(추한 모습)으로 보아 산정한다.

### 다. 뚜렷한 추상(추한 모습)

- 1) 얼굴
  - ① 손바닥 크기 1/2 이상의 추상(추한 모습)
  - ② 길이 10cm 이상의 추상 반흔(추한 모습의 흉터)
  - ③ 지름 5cm 이상의 조직함몰
  - ④ 코의 1/2 이상 결손
- 2) 머리
  - ① 손바닥 크기 이상의 반흔(흉터) 및 모발결손
  - ② 머리뼈의 손바닥 크기 이상의 손상 및 결손
- 3) 목
  - ① 손바닥 크기 이상의 추상(추한 모습)

### 라. 약간의 추상(추한 모습)

- 1) 얼굴
  - ① 손바닥 크기 1/4 이상의 추상(추한 모습)
  - ② 길이 5cm 이상의 추상반흔(추한 모습의 흉터)
  - ③ 지름 2cm 이상의 조직함몰
  - ④ 코의 1/4 이상 결손
- 2) 머리
  - ① 손바닥 크기 1/2 이상의 반흔(흉터), 모발결손
  - ② 머리뼈의 손바닥 크기 1/2 이상의 손상 및 결손
- 3) 목
  - ① 손바닥 크기 1/2 이상의 추상(추한 모습)

마. 손바닥 크기

‘손바닥 크기’라 함은 해당 환자의 손가락을 제외한 손바닥의 크기를 말하며, 12세 이상의 성인에서는 8×10cm(1/2 크기는 40cm<sup>2</sup>, 1/4 크기는 20cm<sup>2</sup>), 6~11세의 경우는 6×8cm(1/2 크기는 24cm<sup>2</sup>, 1/4 크기는 12cm<sup>2</sup>), 6세 미만의 경우는 4×6cm(1/2 크기는 12cm<sup>2</sup>, 1/4 크기는 6cm<sup>2</sup>)로 간주한다.

6. 척추(등뼈)의 장애

가. 장애의 분류

장애의 분류	지급률(%)
1) 척추(등뼈)에 심한 운동장애를 남긴 때	40
2) 척추(등뼈)에 뚜렷한 운동장애를 남긴 때	30
3) 척추(등뼈)에 약간의 운동장애를 남긴 때	10
4) 척추(등뼈)에 심한 기형을 남긴 때	50
5) 척추(등뼈)에 뚜렷한 기형을 남긴 때	30
6) 척추(등뼈)에 약간의 기형을 남긴 때	15
7) 추간판탈출증으로 인한 심한 신경 장애	20
8) 추간판탈출증으로 인한 뚜렷한 신경 장애	15
9) 추간판탈출증으로 인한 약간의 신경 장애	10

나. 장애판정기준

- 1) 척추(등뼈)는 경추에서 흉추, 요추, 제1천추까지를 동일 부위로 한다. 제2천추 이하의 천골 및 미골은 체간골의 장애로 평가한다.
- 2) 척추(등뼈)의 기형장애는 척추체(척추뼈 몸통)를 말하며, 횡돌기 및 극돌기는 제외한다. 이하 이 신체부위에서 갈다의 압박률 또는 척추체(척추뼈 몸통)의 만곡 정도에 따라 평가한다.
  - 가) 척추체(척추뼈 몸통)의 만곡변화는 객관적인 측정방법(Cobb's Angle)에 따라 골절이 발생한 척추체(척추뼈 몸통)의 상·하 인접 정상 척추체(척추뼈 몸통)를 포함하여 측정하며, 생리적 정상만곡을 고려하여 평가한다.
  - 나) 척추(등뼈)의 기형장애는 척추체(척추뼈 몸통)의 압박률, 골절의 부위 등을 기준으로 판정한다. 척추체(척추뼈 몸통)의 압박률은 인접 상·하부인접 상·하부 척추체(척추뼈 몸통)에 진구성 골절이 있거나, 다발성 척추골절이 있는 경우에는 골절된 척추와 가장 인접한 상·하부] 정상 척추체(척추뼈 몸통)의 전방 높이의 평균에 대한 골절된 척추체(척추뼈 몸통) 전방 높이의 감소비를 압박률로 정한다.
  - 다) 척추(등뼈)의 기형장애는 『산업재해보상보험법 시행규칙』상 경추부, 흉추부, 요추부로 구분하여 각각을 하나의 운동단위로 보며, 하나의 운동단위 내에서 여러 개의 척추체(척추뼈 몸통)에 압박골절이 발생한 경우에는 각 척추체(척추뼈 몸통)의 압박률을 합산하고, 두 개 이상의 운동단위에서 장애가 발생한 경우에는 그 중 가장 높은 지급률을 적용한다.
- 3) 척추(등뼈)의 장애는 퇴행성 기왕증 병변과 사고가 그 증상을 악화시킨 부분만큼, 즉 이 사고와의 관여도를 산정하여 평가한다.
- 4) 추간판탈출증으로 인한 신경 장애는 수술 또는 시술(비수술적 치료) 후 6개월 이상 지난 후에 평가한다.
- 5) 신경학적 검사상 나타난 저린감이나 방사통 등 신경자극증상의 원인으로 CT, MRI 등 영상검사에서 추간판탈출증이 확인된 경우를 추간판탈출증으로 진단하며, 수술 여부에 관계없이 운동장애 및 기형장애로 평가하지 않는다.
- 6) 심한 운동장애란 다음 중 어느 하나에 해당하는 경우를 말한다.
  - 가) 척추체(척추뼈 몸통)에 골절 또는 탈구 등으로 4개 이상의 척추체(척추뼈 몸통)를 유합(아물어 붙음) 또는 고정된 상태
  - 나) 머리뼈(두개골), 제1경추, 제2경추를 모두 유합 또는 고정된 상태
- 7) 뚜렷한 운동장애란 다음 중 어느 하나에 해당하는 경우를 말한다.



- 가) 척추체(척추뼈 몸통)에 골절 또는 탈구 등으로 3개 이상의 척추체(척추뼈 몸통)를 유합(아물어 붙음) 또는 고정된 상태
- 나) 머리뼈(두개골)와 제1경추 또는 제1경추와 제2경추를 유합 또는 고정된 상태
- 다) 머리뼈(두개골)와 상위목뼈(상위경추: 제1, 2경추) 사이에 CT 검사 상, 두개 대후두공의 기저점(basion)과 축추 치돌기 상단사이의 거리(BDI: Basion-Dental Interval)에 뚜렷한 이상전위가 있는 상태
- 라) 상위목뼈(상위경추: 제1, 2경추) CT 검사상, 환추 전방 궁(arch)의 후방과 치상돌기의 전면과의 거리(ADI: Atlanto-Dental Interval)에 뚜렷한 이상전위가 있는 상태
- 8) 약간의 운동장애  
 머리뼈(두개골)와 상위목뼈(상위경추: 제1, 2경추)를 제외한 척추체(척추뼈 몸통)에 골절 또는 탈구 등으로 2개의 척추체(척추뼈 몸통)를 유합(아물어 붙음) 또는 고정된 상태
- 9) 심한 기형이란 다음 중 어느 하나에 해당하는 경우를 말한다.
  - 가) 척추(등뼈)의 골절 또는 탈구 등으로 35° 이상의 척추전만증(척추가 앞으로 휘어지는 증상), 척추후만증(척추가 뒤로 휘어지는 증상) 또는 20° 이상의 척추측만증(척추가 옆으로 휘어지는 증상) 변형이 있을 때
  - 나) 척추체(척추뼈 몸통) 한 개의 압박률이 60%이상인 경우 또는 한 운동단위 내에 두 개 이상 척추체(척추뼈 몸통)의 압박골절로 각 척추체(척추뼈 몸통)의 압박률의 합이 90% 이상일 때
- 10) 뚜렷한 기형이란 다음 중 어느 하나에 해당하는 경우를 말한다.
  - 가) 척추(등뼈)의 골절 또는 탈구 등으로 15° 이상의 척추전만증(척추가 앞으로 휘어지는 증상), 척추후만증(척추가 뒤로 휘어지는 증상) 또는 10° 이상의 척추측만증(척추가 옆으로 휘어지는 증상) 변형이 있을 때
  - 나) 척추체(척추뼈 몸통) 한 개의 압박률이 40%이상인 경우 또는 한 운동단위 내에 두 개 이상 척추체(척추뼈 몸통)의 압박골절로 각 척추체(척추뼈 몸통)의 압박률의 합이 60% 이상일 때
- 11) 약간의 기형이란 다음 중 어느 하나에 해당하는 경우를 말한다.
  - 가) 1개 이상의 척추(등뼈)의 골절 또는 탈구로 경도(가벼운 정도)의 척추전만증(척추가 앞으로 휘어지는 증상), 척추후만증(척추가 뒤로 휘어지는 증상) 또는 척추측만증(척추가 옆으로 휘어지는 증상) 변형이 있을 때
  - 나) 척추체(척추뼈 몸통) 한 개의 압박률이 20%이상인 경우 또는 한 운동단위 내에 두 개 이상 척추체(척추뼈 몸통)의 압박골절로 각 척추체(척추뼈 몸통)의 압박률의 합이 40% 이상일 때
- 12) '추간판탈출증'으로 인한 심한 신경 장애란 추간판탈출증으로 추간판을 2마디 이상(또는 1마디 추간판에 대해 2회 이상) 수술하고도 마미신경증후군이 발생하여 하지의 현저한 마비 또는 대소변의 장애가 있는 경우
- 13) '추간판탈출증'으로 인한 뚜렷한 신경 장애란 추간판탈출증으로 추간판 1마디를 수술하고도 신경생리검사서 명확한 신경근병증의 소견이 지속되고 척추신경근의 불완전 마비가 인정되는 경우
- 14) '추간판탈출증'으로 인한 약간의 신경 장애란 추간판탈출증이 확인되고 신경생리검사서 명확한 신경근병증의 소견이 지속되는 경우

7. 체간골의 장애

가. 장애의 분류

장애의 분류	지급률(%)
1) 어깨뼈(견갑골)나 골반뼈(장골, 제2천추 이하의 천골, 미골, 좌골 포함)에 뚜렷한 기형을 남긴 때	15
2) 빗장뼈(쇄골), 가슴뼈(흉골), 갈비뼈(늑골)에 뚜렷한 기형을 남긴 때	10

나. 장애판정기준

- 1) '체간골'이라 함은 어깨뼈(견갑골), 골반뼈(장골, 제2천추 이하의 천골, 미골, 좌골 포함), 빗장뼈(쇄골), 가슴뼈(흉골), 갈비뼈(늑골)를 말하며 이를 모두 동일한 부위로 본다.

- 2) '골반뼈의 뚜렷한 기형'이라 함은 아래의 경우 중 하나에 해당하는 때를 말한다.
  - 가) 천장관절 또는 치골문합부가 분리된 상태로 치유되었거나 좌골이 2.5cm 이상 분리된 부정유합 상태
  - 나) 육안으로 변형(결손을 포함)을 명백하게 알 수 있을 정도로 방사선 검사를 통해 측정된 각(角) 변형이 20° 이상인 경우
  - 다) 미골의 기형은 골절이나 탈구로 방사선 검사로 측정된 각(角) 변형이 70° 이상 남은 상태
- 3) '빗장뼈(쇄골), 가슴뼈(흉골), 갈비뼈(늑골), 어깨뼈(견갑골)에 뚜렷한 기형이 남은 때'라 함은 방사선 검사로 측정된 각(角) 변형이 20° 이상인 경우를 말한다.
- 4) 갈비뼈(늑골)의 기형은 그 개수와 정도, 부위 등에 관계없이 전체를 일괄하여 하나의 장애로 취급한다. 다발성늑골 기형의 경우 각각의 각(角) 변형을 합산하지 않고 그 중 가장 높은 각(角) 변형을 기준으로 평가한다.

【가슴뼈】

【골반뼈】

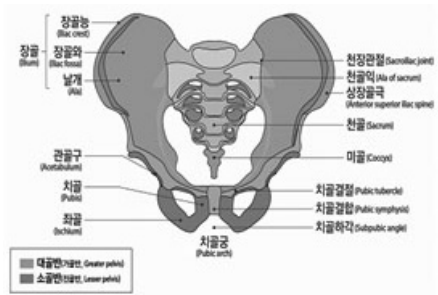
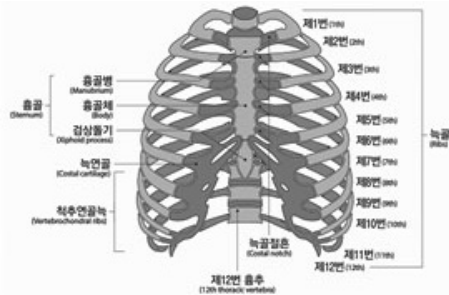

## 8. 팔의 장애

### 가. 장애의 분류

장애의 분류	지급률(%)
1) 두 팔의 손목 이상을 잃었을 때	100
2) 한 팔의 손목 이상을 잃었을 때	60
3) 한 팔의 3대 관절 중 관절 하나의 기능을 완전히 잃었을 때	30
4) 한 팔의 3대 관절 중 관절 하나의 기능에 심한 장애를 남긴 때	20
5) 한 팔의 3대 관절 중 관절 하나의 기능에 뚜렷한 장애를 남긴 때	10
6) 한 팔의 3대 관절 중 관절 하나의 기능에 약간의 장애를 남긴 때	5
7) 한 팔에 가관절이 남아 뚜렷한 장애를 남긴 때	20
8) 한 팔에 가관절이 남아 약간의 장애를 남긴 때	10
9) 한 팔의 뼈에 기형을 남긴 때	5

### 나. 장애판정기준

- 1) 골절부에 금속내고정물 등을 사용하였기 때문에 그것이 기능장애의 원인이 되는 때에는 그 내고정물 등이 제거된 후 장애를 평가한다. 단, 제거가 불가능한 경우에는 고정물 등이 있는 상태에서 장애를 평가한다.
- 2) 관절을 사용하지 않아 발생한 일시적인 기능장애(예를 들면 캐스트로 환부를 고정시켰기 때문에 치유 후의 관절에 기능장애가 발생한 경우)는 장애로 평가하지 아니한다.
- 3) '팔'이라 함은 어깨관절(견관절)부터 손목관절(완관절)까지를 말한다.
- 4) '팔의 3대 관절'이라 함은 어깨관절(견관절), 팔꿈치관절(주관절), 손목관절(완관절)을 말한다.
- 5) '한 팔의 손목 이상을 잃었을 때'라 함은 손목관절(완관절)부터(손목관절 포함) 심장에 가까운 쪽에서 절단된 때를 말하며, 팔꿈치관절(주관절) 상부에서 절단된 경우도 포함한다.
- 6) 팔의 관절기능장애 평가는 팔의 3대 관절의 관절운동범위 제한 등으로 평가한다.
  - 가) 각 관절의 운동범위 측정은 장애평가시점의 「산업재해보상보험법 시행규칙」 제47조 제1항 및 제3항의 정상인의

신체 각 관절에 대한 평균 운동기능영역을 기준으로 정상각도 및 측정방법 등을 따른다.

- 나) 관절기능장애를 표시할 경우 장애부위의 장애각도와 정상부위의 측정치를 동시에 판단하여 장애상태를 명확히 한다. 단, 관절기능장애가 신경손상으로 인한 경우에는 운동범위 측정이 아닌 근력 및 근전도 검사를 기준으로 평가한다.
- 7) '관절 하나의 기능을 완전히 잃었을 때'라 함은 아래의 경우 중 하나에 해당하는 경우를 말한다.
  - 가) 완전 강직(관절굳음)
  - 나) 근전도 검사상 완전손상(complete injury) 소견이 있으면서 도수근력검사(MMT)에서 근력이 '0등급(zero)'인 경우
- 8) '관절 하나의 기능에 심한 장애를 남긴 때'라 함은 아래의 경우 중 하나에 해당하는 경우를 말한다.
  - 가) 해당 관절의 운동범위 합계가 정상 운동범위의 1/4 이하로 제한된 경우
  - 나) 인공관절이나 인공골두를 삽입한 경우
  - 다) 근전도 검사상 완전손상(complete injury) 소견이 있으면서 도수근력검사(MMT)에서 근력이 '1등급(Trace)'인 경우
- 9) '관절 하나의 기능에 뚜렷한 장애를 남긴 때'라 함은 아래의 경우 중 하나에 해당하는 경우를 말한다.
  - 가) 해당 관절의 운동범위 합계가 정상 운동범위의 1/2 이하로 제한된 경우
  - 나) 근전도 검사상 불완전한 손상(imcomplete injury) 소견이 있으면서 도수근력검사(MMT)에서 근력이 2등급(poor)인 경우
- 10) '관절 하나의 기능에 약간의 장애를 남긴 때'라 함은 아래의 경우 중 하나에 해당하는 때를 말한다.
  - 가) 해당 관절의 운동범위 합계가 정상 운동범위의 3/4 이하로 제한된 경우
  - 나) 근전도 검사상 불완전한 손상(imcomplete injury) 소견이 있으면서 도수근력검사(MMT)에서 근력이 3등급(fair)인 경우
- 11) '가관절<sup>주)</sup>이 남아 뚜렷한 장애를 남긴 때'라 함은 상완골에 가관절이 남은 경우 또는 요골과 척골의 2개 뼈 모두에 가관절이 남은 경우를 말한다.
  - ※ 주) 가관절이란, 충분한 경과 및 골이식술 등 골유합을 얻는데 필요한 수술적 치료를 시행하였음에도 불구하고 골절부의 유합이 이루어지지 않는 '불유합' 상태를 말하며, 골유합이 지연되는 지연유합은 제외한다.
- 12) '가관절이 남아 약간의 장애를 남긴 때'라 함은 요골과 척골 중 어느 한 뼈에 가관절이 남은 경우를 말한다.
- 13) '뼈에 기형을 남긴 때'라 함은 상완골 또는 요골과 척골에 변형이 남아 정상에 비해 부정유합된 각 변형이 15° 이상인 경우를 말한다.

다. 지급률의 결정

- 1) 한 팔의 3대 관절 중 관절 하나에 기능장애가 생기고 다른 관절 하나에 기능장애가 발생한 경우 지급률은 각각 적용하여 합산한다.
- 2) 1상지(팔과 손가락)의 후유장애지급률은 원칙적으로 각각 합산하되, 지급률은 60% 한도로 한다.

9. 다리의 장애

가. 장애의 분류

장애의 분류	지급률(%)
1) 두 다리의 발목 이상을 잃었을 때	100
2) 한 다리의 발목 이상을 잃었을 때	60
3) 한 다리의 3대 관절 중 관절 하나의 기능을 완전히 잃었을 때	30
4) 한 다리의 3대 관절 중 관절 하나의 기능에 심한 장애를 남긴 때	20
5) 한 다리의 3대 관절 중 관절 하나의 기능에 뚜렷한 장애를 남긴 때	10
6) 한 다리의 3대 관절 중 관절 하나의 기능에 약간의 장애를 남긴 때	5
7) 한 다리에 가관절이 남아 뚜렷한 장애를 남긴 때	20
8) 한 다리에 가관절이 남아 약간의 장애를 남긴 때	10

9) 한 다리의 뼈에 기형을 남긴 때	5
10) 한 다리가 5cm 이상 짧아지거나 길어진 때	30
11) 한 다리가 3cm 이상 짧아지거나 길어진 때	15
12) 한 다리가 1cm 이상 짧아지거나 길어진 때	5

#### 나. 장애판정기준

- 1) 골절부에 금속내고정물 등을 사용하였기 때문에 그것이 기능장애의 원인이 되는 때에는 그 내고정물 등이 제거된 후 장애를 평가한다. 단, 제거가 불가능한 경우에는 고정물 등이 있는 상태에서 장애를 평가한다.
- 2) 관절을 사용하지 않아 발생한 일시적인 기능장애(예를 들면 캐스트로 환부를 고정시켰기 때문에 치유 후의 관절에 기능장애가 발생한 경우)는 장애로 평가하지 아니한다.
- 3) '다리'라 함은 엉덩이관절(고관절)부터 발목관절(족관절)까지를 말한다.
- 4) '다리의 3대 관절'이라 함은 엉덩이관절(고관절), 무릎관절(슬관절), 발목관절(족관절)을 말한다.
- 5) '한 다리의 발목 이상을 잃었을 때'라 함은 발목관절(족관절)부터(발목관절 포함) 심장에 가까운 쪽에서 절단된 때를 말하며, 무릎관절(슬관절)의 상부에서 절단된 경우도 포함한다.
- 6) 다리의 관절기능장애 평가는 다리의 3대 관절의 관절운동범위 제한 및 무릎관절(슬관절)의 동요성 등으로 평가한다.
  - 가) 각 관절의 운동범위 측정은 장애평가시점의 「산업재해보상보험법 시행규칙」 제47조 제1항 및 제3항의 정상인의 신체 각 관절에 대한 평균 운동기능영역을 기준으로 정상각도 및 측정방법 등을 따른다.
  - 나) 관절기능장애가 신경손상으로 인한 경우에는 운동범위 측정이 아닌 근력 및 근전도 검사를 기준으로 평가한다.
- 7) '관절 하나의 기능을 완전히 잃었을 때'라 함은 아래의 경우 중 하나에 해당하는 때를 말한다.
  - 가) 완전 강직(관절굳음)
  - 나) 근전도 검사상 완전손상(complete injury) 소견이 있으면서 도수근력검사(MMT)에서 근력이 '0등급(zero)'인 경우
- 8) '관절 하나의 기능에 심한 장애를 남긴 때'라 함은 아래의 경우 중 하나에 해당하는 때를 말한다.
  - 가) 해당 관절의 운동범위 합계가 정상 운동범위의 1/4 이하로 제한된 경우
  - 나) 인공관절이나 인공골두를 삽입한 경우
  - 다) 객관적 검사(스트레스 엑스선)상 15mm 이상의 동요관절(관절이 흔들리거나 움직이는 것)이 있는 경우
  - 라) 근전도 검사상 완전손상(complete injury) 소견이 있으면서 도수근력검사(MMT)에서 근력이 '1등급(trace)'인 경우
- 9) '관절 하나의 기능에 뚜렷한 장애를 남긴 때'라 함은 아래의 경우 중 하나에 해당하는 때를 말한다.
  - 가) 해당 관절의 운동범위 합계가 정상 운동범위의 1/2 이하로 제한된 경우
  - 나) 객관적 검사(스트레스 엑스선)상 10mm 이상의 동요관절(관절이 흔들리거나 움직이는 것)이 있는 경우
  - 다) 근전도 검사상 불완전한 손상(incomplete injury) 소견이 있으면서 도수근력검사(MMT)에서 근력이 2등급(poor)인 경우
- 10) '관절 하나의 기능에 약간의 장애를 남긴 때'라 함은 아래의 경우 중 하나에 해당하는 때를 말한다.
  - 가) 해당 관절의 운동범위 합계가 정상 운동범위의 3/4 이하로 제한된 경우
  - 나) 객관적 검사(스트레스 엑스선)상 5mm 이상의 동요관절(관절이 흔들리거나 움직이는 것)이 있는 경우
  - 다) 근전도 검사상 불완전한 손상(incomplete injury) 소견이 있으면서 도수근력검사(MMT)에서 근력이 3등급(fair)인 경우
- 11) 동요장애 평가 시에는 정상측과 환측을 비교하여 증가된 수치로 평가한다.
- 12) '가관절<sup>※</sup>이 남아 뚜렷한 장애를 남긴 때'라 함은 대퇴골에 가관절이 남은 경우 또는 경골과 종아리뼈의 2개 뼈 모두에 가관절이 남은 경우를 말한다.
 

※ 주) 가관절이란, 충분한 경과 및 골이식술 등 골유합을 얻는데 필요한 수술적 치료를 시행하였음에도 불구하고 골절부의 유합이 이루어지지 않는 '불유합' 상태를 말하며, 골유합이 지연되는 지연유합은 제외한다.

- 13) '가관절이 남아 약간의 장애를 남긴 때'라 함은 경골과 종아리뼈 중 어느 한 뼈에 가관절이 남은 경우를 말한다.
- 14) '뼈에 기형을 남긴 때'라 함은 대퇴골 또는 경골에 기형이 남아 정상에 비해 부정유합된 각 변형이 15° 이상인 경우를 말한다.
- 15) 다리 길이의 단축 또는 과신장은 스캐노그램(scanogram)을 통하여 측정한다.

#### 다. 지급률의 결정

- 1) 한 다리의 3대 관절 중 관절 하나에 기능장해가 생기고 다른 관절 하나에 기능장해가 발생한 경우 지급률은 각각 적용하여 합산한다.
- 2) 하지(다리와 발가락)의 후유장해지급률은 원칙적으로 각각 합산하되, 지급률은 60% 한도로 한다.

## 10. 손가락의 장애

### 가. 장애의 분류

장애의 분류	지급률(%)
1) 한 손의 5개 손가락을 모두 잃었을 때	55
2) 한 손의 첫째 손가락을 잃었을 때	15
3) 한 손의 첫째 손가락 이외의 손가락을 잃었을 때(손가락 하나마다)	10
4) 한 손의 5개 손가락 모두의 손가락뼈 일부를 잃었을 때 또는 뚜렷한 장애를 남긴 때	30
5) 한 손의 첫째 손가락의 손가락뼈 일부를 잃었을 때 또는 뚜렷한 장애를 남긴 때	10
6) 한 손의 첫째 손가락 이외의 손가락의 손가락뼈 일부를 잃었을 때 또는 뚜렷한 장애를 남긴 때 (손가락 하나마다)	5

### 나. 장애판정기준

- 1) 골절부에 금속내고정물 등을 사용하였기 때문에 그것이 기능장해의 원인이 되는 때에는 그 내고정물 등이 제거된 후에 장애를 평가한다. 단, 제거가 불가능한 경우에는 고정물 등이 있는 상태에서 장애를 평가한다.
- 2) 관절을 사용하지 않아 발생한 일시적인 기능장해(예를 들면 캐스트로 환부를 고정시켰기 때문에 치유 후의 관절에 기능장해가 발생한 경우)는 장애로 평가하지 아니한다.
- 3) 손가락에는 첫째 손가락에 2개의 손가락관절이 있다. 그중 심장에서 가까운 쪽부터 중수지관절, 지관절이라 한다.
- 4) 다른 네 손가락에는 3개의 손가락관절이 있다. 그중 심장에서 가까운 쪽부터 중수지관절, 제지관절(근위지관절) 및 제2지관절(원위지관절)이라 부른다.
- 5) '손가락을 잃었을 때'라 함은 첫째 손가락에서는 지관절부터 심장에서 가까운 쪽에서, 다른 네 손가락에서는 제지관절(근위지관절)부터(제지관절 포함) 심장에서 가까운 쪽으로 손가락이 절단되었을 때를 말한다.
- 6) '손가락뼈 일부를 잃었을 때'라 함은 첫째 손가락의 지관절, 다른 네 손가락의 제지관절(근위지관절)로부터 심장에서 먼 쪽으로 손가락뼈의 일부가 절단된 경우를 말하며, 뼈단면이 불규칙해진 상태나 손가락 길이의 단축 없이 골편만 떨어진 상태는 해당하지 않는다.
- 7) '손가락에 뚜렷한 장애를 남긴 때'라 함은 첫째 손가락의 경우 중수지관절 또는 지관절의 굴신(굽히고 펴기)운동영역이 정상 운동영역의 1/2 이하인 경우를 말하며, 다른 네 손가락에 있어서는 제1, 제2지관절의 굴신운동영역을 합산하여 정상운동영역의 1/2 이하이거나 중수지관절의 굴신(굽히고 펴기)운동영역이 정상운동영역의 1/2 이하인 경우를 말한다.
- 8) 한 손가락에 장애가 생기고 다른 손가락에 장애가 발생한 경우, 지급률은 각각 적용하여 합산한다.
- 9) 손가락의 관절기능장애 평가는 손가락 관절의 관절운동범위 제한 등으로 평가한다. 각 관절의 운동범위 측정은 장애 평가시점의 「산업재해보상보험법 시행규칙」 제47조 제1항 및 제3항의 정상인의 신체 각 관절에 대한 평균 운동기능영역을 기준으로 정상각도 및 측정방법 등을 따른다.

【손가락】

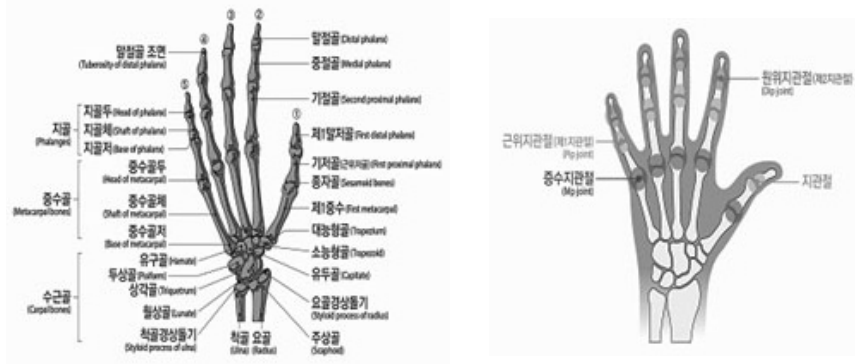

11. 발가락의 장애

가. 장애의 분류

장애의 분류	지급률(%)
1) 한 발의 리스프랑관절 이상을 잃었을 때	40
2) 한 발의 5개 발가락을 모두 잃었을 때	30
3) 한 발의 첫째 발가락을 잃었을 때	10
4) 한 발의 첫째 발가락 이외의 발가락을 잃었을 때(발가락 하나마다)	5
5) 한 발의 5개 발가락 모두의 발가락뼈 일부를 잃었을 때 또는 뚜렷한 장애를 남긴 때	20
6) 한 발의 첫째 발가락의 발가락뼈 일부를 잃었을 때 또는 뚜렷한 장애를 남긴 때	8
7) 한 발의 첫째 발가락 이외의 발가락의 발가락뼈 일부를 잃었을 때 또는 뚜렷한 장애를 남긴 때 (발가락 하나마다)	3

나. 장애판정기준

- 1) 골절부에 금속내고정물 등을 사용하였기 때문에 그것이 기능장애의 원인이 되는 때에는 그 내고정물 등이 제거된 후에 장애를 평가한다. 단, 제거가 불가능한 경우에는 고정물 등이 있는 상태에서 장애를 평가한다.
- 2) 관절을 사용하지 않아 발생한 일시적인 기능장애(예를 들면 캐스트로 환부를 고정시켰기 때문에 치유 후의 관절에 기능장애가 발생한 경우는 장애로 평가하지 아니한다.
- 3) '발가락을 잃었을 때'라 함은 첫째 발가락에서는 지관절부터 심장에 가까운 쪽을, 나머지 네 발가락에서는 제1지관절 (근위지관절)부터(제지관절 포함) 심장에서 가까운 쪽을 잃었을 때를 말한다.
- 4) 리스프랑 관절 이상에서 잃은 때라 함은 족근-중족골간 관절 이상에서 절단된 경우를 말한다.
- 5) '발가락뼈 일부를 잃었을 때'라 함은 첫째 발가락의 지관절, 다른 네 발가락의 제지관절(근위지관절)부터 심장에서 먼 쪽으로 발가락 뼈 일부가 절단된 경우를 말하며, 뼈 단면이 불규칙해진 상태나 발가락 길이의 단축 없이 골편만 떨어진 상태는 해당하지 않는다.
- 6) '발가락에 뚜렷한 장애를 남긴 때'라 함은 첫째 발가락의 경우에 중족지관절과 지관절의 굴신(굽히고 펴기)운동범위 합계가 정상 운동 기능영역의 1/20이하가 된 경우를 말하며, 다른 네 발가락에 있어서는 중족지관절의 신전운동범위만을 평가하여 정상운동범위의 1/20이하로 제한된 경우를 말한다.
- 7) 한 발가락에 장애가 생기고 다른 발가락에 장애가 발생한 경우, 지급률은 각각 적용하여 합산한다.
- 8) 발가락 관절의 운동범위 측정은 장애평가시점의 「산업재해보상보험법 시행규칙」 제47조 제1항 및 제3항의 정상인의 신체 각 관절에 대한 평균 운동기능영역을 기준으로 정상각도 및 측정방법 등을 따른다.

【발가락】

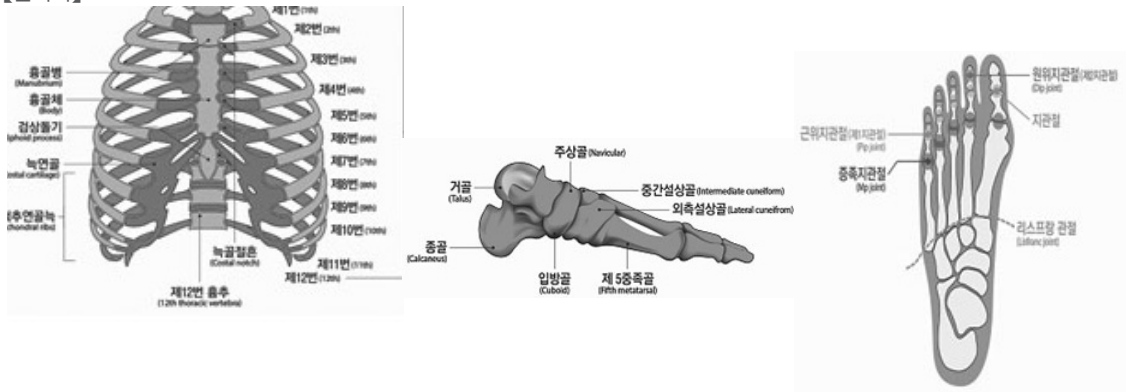

12. 흉·복부장기 및 비뇨생식기의 장애

가. 장애의 분류

장애의 분류	지급률(%)
1) 심장 기능을 잃었을 때	100
2) 흉복부장기 또는 비뇨생식기 기능을 잃었을 때	75
3) 흉복부장기 또는 비뇨생식기 기능에 심한 장애를 남긴 때	50
4) 흉복부장기 또는 비뇨생식기 기능에 뚜렷한 장애를 남긴 때	30
5) 흉복부장기 또는 비뇨생식기 기능에 약간의 장애를 남긴 때	15

나. 장애의 판정기준

- 1) '심장 기능을 잃었을 때'라 함은 심장 이식을 한 경우를 말한다.
- 2) '흉복부장기 또는 비뇨생식기 기능을 잃었을 때'라 함은 아래의 경우 중 하나에 해당하는 때를 말한다.
  - 가) 폐, 신장, 또는 간장의 장기이식을 한 경우
  - 나) 장기이식을 하지 않고서는 생명유지가 불가능하여 혈액투석, 복막투석 등 의료처치를 평생토록 받아야 할 때
  - 다) 방광의 저장기능과 배뇨기능을 완전히 상실한 때
- 3) '흉복부장기 또는 비뇨생식기 기능에 심한 장애를 남긴 때'라 함은 아래의 경우 중 하나에 해당하는 때를 말한다.
  - 가) 위, 대장(결장~직장) 또는 췌장의 전부를 잘라내었을 때
  - 나) 소장을 3/4 이상을 잘라내었을 때 또는 잘라낸 소장의 길이가 3m 이상일 때
  - 다) 간장의 3/4 이상을 잘라내었을 때
  - 라) 양쪽 고환 또는 양쪽 난소를 모두 잃었을 때
- 4) '흉복부장기 또는 비뇨생식기 기능에 뚜렷한 장애를 남긴 때'라 함은 아래의 경우 중 하나에 해당하는 때를 말한다.
  - 가) 한쪽 폐 또는 한쪽 신장을 전부 잘라내었을 때
  - 나) 방광 기능상실로 영구적인 요도루, 방광루, 요관 장문합 상태
  - 다) 위, 췌장을 50% 이상 잘라내었을 때
  - 라) 대장절제, 항문 괄약근 등의 기능장애로 영구적으로 장루, 인공항문을 설치한 경우(치료과정에서 일시적으로 발생하는 경우는 제외)
  - 마) 심장기능 이상으로 인공심박동기를 영구적으로 삽입한 경우
  - 바) 요도괄약근 등의 기능장애로 영구적으로 인공 요도괄약근을 설치한 경우
- 5) '흉복부장기 또는 비뇨생식기 기능에 약간의 장애를 남긴 때'라 함은 아래의 경우 중 하나에 해당하는 때를 말한다.

- 가) 방광의 용량이 50cc 이하로 위축되었거나 요도협착, 배뇨기능 상실로 영구적인 간헐적 인공요도가 필요한 때
- 나) 음경의 1/2 이상이 결손되었거나 질구 협착으로 성생활이 불가능한 때
- 다) 폐질환 또는 폐 부분절제술 후 일상생활에서 호흡곤란으로 지속적인 산소치료가 필요하며, 폐기능 검사(PFT)상 폐환기 기능(초간 노력성 호기량, FEV1)이 정상예측치의 40% 이하로 저하된 때
- 6) 흉복부, 비뇨생식기계 장애는 질병 또는 외상의 직접 결과로 인한 장애를 말하며, 노화에 의한 기능장애 또는 질병이나 외상이 없는 상태에서 예방적으로 장기를 절제, 적출한 경우는 장애로 보지 않는다.
- 7) 상기 흉복부 및 비뇨생식기계 장애항목에 명기되지 않은 기타 장애상태에 대해서는 ‘붙임’ 일상생활 기본동작(ADLs) 제한 장애평가표에 해당하는 장애가 있을 때 ADLs 장애 지급률을 준용한다.
- 8) 상기 장애항목에 해당되지 않는 장기간의 간병이 필요한 만성질환(만성간질환, 만성폐쇄성폐질환 등)은 장애의 평가 대상으로 인정하지 않는다.

### 13. 신경계·정신행동 장애

#### 가. 장애의 분류

장애의 분류	지급률(%)
1) 신경계에 장애가 남아 일상생활 기본동작에 제한을 남긴 때	10~100
2) 정신행동에 극심한 장애를 남긴 때	100
3) 정신행동에 심한 장애를 남긴 때	75
4) 정신행동에 뚜렷한 장애를 남긴 때	50
5) 정신행동에 약간의 장애를 남긴 때	25
6) 정신행동에 경미한 장애를 남긴 때	10
7) 극심한 치매: CDR 척도 5점	100
8) 심한 치매: CDR 척도 4점	80
9) 뚜렷한 치매: CDR 척도 3점	60
10) 약간의 치매: CDR 척도 2점	40
11) 심한 간질발작이 남았을 때	70
12) 뚜렷한 간질발작이 남았을 때	40
13) 약간의 간질발작이 남았을 때	10

#### 나. 장애판정기준

##### 1) 신경계

- 가) “신경계에 장애를 남긴 때”라 함은 뇌, 척수 및 말초신경계 손상으로 ‘붙임’ 일상생활 기본동작(ADLs) 제한 장애평가표의 5가지 기본동작 중 하나 이상의 동작이 제한되었을 때를 말한다.
- 나) 위 가)의 경우 “‘붙임’ 일상생활 기본동작(ADLs) 제한 장애평가표”상 지급률이 10% 미만인 경우에는 보장대상이 되는 장애로 인정하지 않는다.
- 다) 신경계의 장애로 발생하는 다른 신체부위의 장애(눈, 귀, 코, 팔, 다리 등)는 해당 장애로도 평가하고 그중 높은 지급률을 적용한다.
- 라) 뇌졸중, 뇌손상, 척수 및 신경계의 질환 등은 발병 또는 외상 후 12개월 동안 지속적으로 치료한 후에 장애를 평가한다. 그러나, 12개월이 경과하였다 하더라도 뚜렷하게 기능 향상이 진행되고 있는 경우 또는 단기간 내에 사망이 예상되는 경우는 6개월의 범위에서 장애 평가를 유보한다.
- 마) 장애진단 전문의는 재활의학과, 신경외과 또는 신경과 전문의로 한다.

##### 2) 정신행동

- 가) 정신행동장애는 보험기간중에 발생한 뇌의 질병 또는 상해를 입은 후 18개월이 지난 후에 판정함을 원칙으로 한다. 단, 질병발생 또는 상해를 입은 후 의식상실이 1개월 이상 지속된 경우에는 질병발생 또는 상해를 입은 후



12개월이 지난 후에 판정할 수 있다.

- 나) 정신행동장애는 장애판정 직전 1년 이상 충분한 정신건강의학과와 전문적 치료를 받은 후 치료에도 불구하고 장애가 고착되었을 때 판정하여야 하며, 그렇지 않은 경우에는 그로 인하여 고정되거나 중하게 된 장애에 대해서는 인정하지 아니한다.
- 다) '정신행동에 극심한 장애를 남긴 때'라 함은 장애판정 직전 1년 이상 지속적인 정신건강의학과와 치료를 받았으며 GAF 30점 이하인 상태를 말한다.
- 라) '정신행동에 심한 장애를 남긴 때'라 함은 장애판정 직전 1년 이상 지속적인 정신건강의학과와 치료를 받았으며 GAF 40점 이하인 상태를 말한다.
- 마) '정신행동에 뚜렷한 장애를 남긴 때'라 함은 장애판정 직전 1년 이상 지속적인 정신건강의학과와 치료를 받았으며, 보건복지부고시 「장애등급판정기준」의 '능력장애측정기준'<sup>주)</sup> 상 6개 항목 중 3개항목 이상에서 독립적 수행이 불가능하여 타인의 도움이 필요하고 GAF 50점 이하인 상태를 말한다.
- ※ 주) 능력장애측정기준의 항목: ㉠ 적절한 음식섭취, ㉡ 대소변관리, 세면, 목욕, 청소 등의 청결 유지, ㉢ 적절한 대화기술 및 협조적인 대인관계, ㉣ 규칙적인 통원·약물 복용, ㉤ 소지품 및 금전관리나 적절한 구매행위, ㉥ 대중교통이나 일반공공시설의 이용
- 바) '정신행동에 약간의 장애를 남긴 때'라 함은 장애판정 직전 1년 이상 지속적인 정신건강의학과와 치료를 받았으며, 보건복지부고시 「장애등급판정기준」의 '능력장애측정기준' 상 6개 항목 중 2개항목 이상에서 독립적 수행이 불가능하여 타인의 도움이 필요하고 GAF 60점 이하인 상태를 말한다.
- 사) '정신행동에 경미한 장애를 남긴 때'라 함은 장애판정 직전 1년 이상 지속적인 정신건강의학과와 치료를 받았으며, 보건복지부고시 「장애등급판정기준」의 '능력장애측정기준' 상 6개 항목 중 2개항목 이상에서 독립적 수행이 불가능하여 타인의 도움이 필요하고 GAF 70점 이하인 상태를 말한다.
- 아) 지속적인 정신건강의학과와 치료란 3개월 이상 약물치료가 중단되지 않았음을 의미한다.
- 자) 심리학적 평가보고서는 정신건강의학과 의료기관에서 실시되어야 하며, 자격을 갖춘 임상심리전문가가 시행하고 작성하여야 한다.
- 차) 정신행동장애 진단 전문의는 정신건강의학과 전문의를 말한다.
- 카) 정신행동장애는 뇌의 기능 및 결손을 입증할 수 있는 뇌자기공명촬영, 뇌전산화촬영, 뇌파 등 객관적 근거를 기초로 평가한다. 다만, 보호자나 환자의 진술, 감정의 추정 혹은 인정, 한국표준화가 이루어지지 않고 신빙성이 적은 검사들(뇌 SPECT 등)은 객관적 근거로 인정하지 않는다.
- 타) 각종 기질성 정신장애와 외상후 간질에 한하여 보상한다.
- 파) 외상후 스트레스장애, 우울증(반응성) 등의 질환, 정신분열증(조현병), 편집증, 조울증(양극성장애), 불안장애, 전환장애, 공포장애, 강박장애 등 각종 신경증 및 각종 인격장애는 보상의 대상이 되지 않는다.

### 3) 치매

- 가) "치매"라 함은 정상적으로 성숙한 뇌가 질병이나 외상 후 기질성 손상으로 파괴되어 한번 획득한 지적기능이 지속적 또는 전반적으로 저하되는 것을 말한다.
- 나) 치매의 장애평가는 임상적인 증상 뿐 아니라 뇌영상검사(CT 및 MRI, SPECT 등)를 기초로 진단되어야 하며, 18개월 이상 지속적인 치료 후 평가한다. 다만, 진단시점에 이미 극심한 치매 또는 심한 치매로 진행된 경우에는 6개월간 지속적인 치료 후 평가한다.
- 다) 치매의 장애평가는 전문의(정신건강의학과, 신경과)에 의한 임상치매척도(한국판 Expanded Clinical Dementia Rating) 검사결과에 따른다.

### 4) 뇌전증(간질)

- 가) "뇌전증(간질)"이라 함은 돌발적 뇌파이상을 나타내는 뇌질환에 의거하여 발작(경련, 의식장애 등)을 반복하는

것을 말한다.

- 나) 간질발작의 빈도 및 양상은 지속적인 항간질제(항전간제) 약물로도 조절되지 않는 간질을 말하며, 진료기록에 기재되어 객관적으로 확인되는 간질발작의 빈도 및 양상을 기준으로 한다.
- 다) “심한 간질 발작”이라 함은 월 8회 이상의 중증발작이 연 6개월 이상의 기간에 걸쳐 발생하고, 발작할 때 유발된 호흡장애, 흡인성 폐렴, 심한 탈진, 구역질, 두통, 인지장애 등으로 요양관리가 필요한 상태를 말한다.
- 라) “뚜렷한 간질 발작”이라 함은 월 5회 이상의 중증발작 또는 월 10회 이상의 경증발작이 연 6개월 이상의 기간에 걸쳐 발생하는 상태를 말한다.
- 마) “약간의 간질 발작”이라 함은 월 1회 이상의 중증발작 또는 월 2회 이상의 경증발작이 연 6개월 이상의 기간에 걸쳐 발생하는 상태를 말한다.
- 바) “중증발작”이라 함은 전신경련을 동반하는 발작으로써 신체의 균형을 유지하지 못하고 쓰러지는 발작 또는 의식장애가 3분 이상 지속되는 발작을 말한다.
- 사) “경증발작”이라 함은 운동장애가 발생하나 스스로 신체의 균형을 유지할 수 있는 발작 또는 3분 이내에 정상으로 회복되는 발작을 말한다.

## 〈붙임〉 일상생활 기본동작(ADLs) 제한 장애평가표

유형	제한 정도에 따른 지급률
이동동작	<ul style="list-style-type: none"> <li>- 특별한 보조기구를 사용함에도 불구하고 다른 사람의 지속적인 도움이 없이는 방 밖을 나올 수 없는 상태 또는 침대에서 휠체어로 옮기기를 포함하여 휠체어 이동시 다른 사람의 지속적인 도움이 필요한 상태 (지급률 40%)</li> <li>- 휠체어 또는 다른 사람의 도움 없이는 방 밖을 나올 수 없는 상태 또는 보행이 불가능하나 스스로 휠체어를 밀어 이동이 가능한 상태(30%)</li> <li>- 목발 또는 보행기(walker)를 사용하지 않으면 독립적인 보행이 불가능한 상태(20%)</li> <li>- 보조기구 없이 독립적인 보행은 가능하나 보행시 파행이 있으며, 난간을 잡지 않고는 계단을 오르고 내리기가 불가능한 상태 또는 평지에서 100m 이상을 걷지 못하는 상태(10%)</li> </ul>
음식물 섭취	<ul style="list-style-type: none"> <li>- 입으로 식사를 전혀 할 수 없어 계속적으로 튜브(비위관 또는 위루관)나 경정맥 수액을 통해 부분 혹은 전적인 영양공급을 받는 상태(20%)</li> <li>- 수저 사용이 불가능하여 다른 사람의 지속적인 도움이 없이는 식사를 전혀 할 수 없는 상태(15%)</li> <li>- 숟가락 사용은 가능하나 젓가락 사용이 불가능하여 음식물 섭취에 있어 부분적으로 다른 사람의 도움이 필요한 상태(10%)</li> <li>- 독립적인 음식물 섭취는 가능하나 젓가락을 이용하여 생선을 바르거나 음식물을 자르지는 못하는 상태 (5%)</li> </ul>
배변·배뇨	<ul style="list-style-type: none"> <li>- 배설을 돕기 위해 설치한 의료장치나 외과적 시술물을 사용함에 있어 타인의 지속적인 도움이 필요한 상태, 또는 지속적인 유치도뇨관 삽입상태, 방광루, 요도루, 장루상태(20%)</li> <li>- 화장실에 가서 변기 위에 앉는 일(요강을 사용하는 일 포함)과 대소변 후에 뒤처리시 다른 사람의 지속적인 도움이 필요한 상태, 또는 간헐적으로 자가 인공도뇨가 가능한 상태(CIC), 기저귀를 이용한 배뇨, 배변 상태 (15%)</li> <li>- 화장실에 가는 일, 배변, 배뇨는 독립적으로 가능하나 대소변 후 뒤처리에 있어 다른 사람의 도움이 필요한 상태(10%)</li> <li>- 빈번하고 불규칙한 배변으로 인해 2시간 이상 계속되는 업무를 수행하는 것이 어려운 상태, 또는 배변, 배뇨는 독립적으로 가능하나 요실금, 변실금이 있는 때 (5%)</li> </ul>
목욕	<ul style="list-style-type: none"> <li>- 세안, 양치, 샤워, 목욕 등 모든 개인위생 관리시 타인의 지속적인 도움이 필요한 상태 (10%)</li> <li>- 세안, 양치시 부분적인 도움 하에 혼자서 가능하나 목욕이나 샤워시 타인의 도움이 필요한 상태 (5%)</li> <li>- 세안, 양치와 같은 개인위생관리를 독립적으로 시행가능하나 목욕이나 샤워시 부분적으로 타인의 도움이 필요한 상태(3%)</li> </ul>
옷입고 벗기	<ul style="list-style-type: none"> <li>- 상, 하의 의복 착탈시 다른 사람의 지속적인 도움이 필요한 상태 (10%)</li> <li>- 상, 하의 의복 착탈시 부분적으로 다른 사람의 도움이 필요한 상태 또는 상의 또는 하의중 하나만 혼자서 착탈의가 가능한 상태(5%)</li> <li>- 상, 하의 의복착탈시 혼자서 가능하나 미세동작(단추 잠그고 풀기, 지퍼 올리고 내리기, 끈 묶고 풀기 등)이 필요한 마무리는 타인의 도움이 필요한 상태(3%)</li> </ul>

## 【별표2】 골절(치아의 파절 제외)분류표

약관에 규정하는 골절로 분류되는 상병은 제7차 개정 한국표준질병·사인분류(통계청 고시 제2015-309호, 2016.1.1 시행)중 다음에 해당하는 손상을 말합니다.

대상골절	분류코드
1. 두개골 및 안면골의 골절(치아의 파절 제외)	S02(S02.5제외)
2. 머리의 으깬손상	S07
3. 머리의 상세불명손상	S09.9
4. 목의 골절	S12
5. 늑골, 흉골 및 흉추의 골절	S22
6. 요추 및 골반의 골절	S32
7. 어깨 및 위팔의 골절	S42
8. 아래팔의 골절	S52
9. 손목 및 손부위의 골절	S62
10. 대퇴골의 골절	S72
11. 발목을 포함한 아래다리의 골절	S82
12. 발목을 제외한 발의 골절	S92
13. 여러 신체부위를 침범한 골절	T02
14. 척추의 상세불명 부위의 골절	T08
15. 팔의 상세불명 부위의 골절	T10
16. 다리의 상세불명 부위의 골절	T12
17. 상세불명의 신체부위의 골절	T14.2

▶ 제8차 개정이후 한국표준질병·사인분류에 있어서 상기 손상이외에 추가로 상기분류표에 해당하는 손상이 있는 경우에는 그 손상도 포함하는 것으로 합니다.

## 【별표3】 골절분류표

약관에 규정하는 골절로 분류되는 상병은 제7차 개정 한국표준질병·사인분류(통계청 고시 제2015-309호, 2016.1.1 시행)중 다음에 해당하는 손상을 말합니다.

대상골절	분류코드
1. 두개골 및 안면골의 골절	S02
2. 머리의 으깬손상	S07
3. 머리의 상세불명손상	S09,9
4. 목의 골절	S12
5. 늑골, 흉골 및 흉추의 골절	S22
6. 요추 및 골반의 골절	S32
7. 어깨 및 위팔의 골절	S42
8. 아래팔의 골절	S52
9. 손목 및 손부위의 골절	S62
10. 대퇴골의 골절	S72
11. 발목을 포함한 아래다리의 골절	S82
12. 발목을 제외한 발의 골절	S92
13. 여러 신체부위를 침범한 골절	T02
14. 척추의 상세불명 부위의 골절	T08
15. 팔의 상세불명 부위의 골절	T10
16. 다리의 상세불명 부위의 골절	T12
17. 상세불명의 신체부위의 골절	T14,2

▶ 제8차 개정이후 한국표준질병·사인분류에 있어서 상기 손상이외에 추가로 상기분류표에 해당하는 손상이 있는 경우에는 그 손상도 포함하는 것으로 합니다.

## 【별표4】 화상분류표

약관에 규정하는 화상으로 분류되는 상병은 제7차 개정 한국표준질병·사인분류(통계청 고시 제2015-309호, 2016.1.1 시행)중 다음에 해당하는 손상을 말합니다.

대상 화상	분류 코드
1. 머리 및 목의 화상 및 부식	T20
2. 몸통의 화상 및 부식	T21
3. 손목 및 손을 제외한 어깨와 팔의 화상 및 부식	T22
4. 손목 및 손의 화상 및 부식	T23
5. 발목 및 발을 제외한 고관절 및 다리의 화상 및 부식	T24
6. 발목 및 발의 화상 및 부식	T25
7. 눈 및 부속기에 국한된 화상 및 부식	T26
8. 기도의 화상 및 부식	T27
9. 기타 내부기관의 화상 및 부식	T28
10. 여러 신체부위를 침범하는 화상 및 부식	T29
11. 상세불명 신체부위의 화상 및 부식	T30
12. 포함된 신체표면의 정도에 따라 분류된 화상	T31
13. 포함된 신체표면의 정도에 따라 분류된 부식	T32
14. 방사선과 관련된 피부 및 피하조직의 기타 장애	L59

▶ 제8차 개정이후 한국표준질병·사인분류에 있어서 상기 손상이외에 추가로 상기분류표에 해당하는 손상이 있는 경우에는 그 손상도 포함하는 것으로 합니다.

## 【별표5】 5대골절분류표

약관에 규정하는 화상으로 분류되는 상병은 제7차 개정 한국표준질병·사인분류(통계청 고시 제2015-309호, 2016.1.1

대상골절	분류코드
1. 머리의 으깬손상	S07
2. 목의 골절	S12
3. 흉추의 골절 및 흉추의 다발골절	S22.0 ~ S22.1
4. 요추 및 골반의 골절	S32
5. 대퇴골의 골절	S72
6. 출산손상으로 인한 두개골골절	P13.0
7. 두개골의기타 출산손상	P13.1
8. 척추 및 척수의 출산손상	P11.5
9. 대퇴골의 출산손상	P13.2

▶ 제8차 개정이후 한국표준질병·사인분류에 있어서 상기 손상이외에 추가로 상기분류표에 해당하는 손상이 있는 경우에는 그 손상도 포함하는 것으로 합니다.

## 【별표6】 중대한특정상해분류표

약관에 규정하는 중대한 특정상해로 분류되는 상병은 제7차 개정 한국표준질병·사인분류(통계청 고시 제2015-309호, 2016.1.1 시행)중 다음에 해당하는 손상을 말합니다.

대상 중대한 특정 상해		분류 코드
뇌손상	두개내 손상	S06
내장손상	1. 심장의 손상	S26
	2. 기타 및 상세불명의 흉곽내 기관의 손상	S27
	3. 복부내 기관의 손상	S36
	4. 비뇨 및 골반 기관의 손상	S37

- ▶ 제8차 개정이후 한국표준질병·사인분류에 있어서 상기 손상이외에 추가로 상기분류표에 해당하는 손상이 있는 경우에는 그 손상도 포함하는 것으로 합니다.



## 【별표7】 자동차사고부상등급표

아래의 부상등급은 자동차손해배상보장법시행령 제3조 제1항 제2호와 관련되며, 법령 변경시 변경된 내용을 적용합니다.

### 1. 상해 구분별 한도금액

상해급별	상해내용
1급	<ol style="list-style-type: none"> <li>수술 여부와 상관없이 뇌손상으로 신경학적 증상이 고도인 상해(신경학적 증상이 48시간 이상 지속되는 경우에 해당한다)</li> <li>양안 안구 파열로 안구 적출술 또는 안구내용 제거술과 의안 삽입술을 시행한 상해</li> <li>심장 파열로 수술을 시행한 상해</li> <li>흉부 대동맥 손상 또는 이에 준하는 대혈관 손상으로 수술 또는 스탠트그라프트 삽입술을 시행한 상해</li> <li>척추 손상으로 완전 사지마비 또는 완전 하반신마비를 동반한 상해</li> <li>척추 손상을 동반한 불안정성 방출성 척추 골절</li> <li>척추 손상을 동반한 척추 신연손상 또는 전위성(회전성) 골절</li> <li>상완신경총 완전 손상으로 수술을 시행한 상해</li> <li>상완부 완전 절단 소실로 재접합술을 시행한 상해(주관절부 이단을 포함한다)</li> <li>불안정성 골반골 골절로 수술을 시행한 상해</li> <li>비구 골절 또는 비구 골절 탈구로 수술을 시행한 상해</li> <li>대퇴부 완전 절단 소실로 재접합술을 시행한 상해</li> <li>골의 분절 소실로 유리생골 이식술 을 시행한 상해(근육, 근막 또는 피부 등 연부 조직을 포함한 경우에 해당한다)</li> <li>화상·좌창·괴사창 등 연부 조직의 심한 손상이 몸 표면의 9퍼센트 이상인 상해</li> <li>그 밖에 1급에 해당한다고 인정되는 상해</li> </ol>
2급	<ol style="list-style-type: none"> <li>뇌손상으로 신경학적 증상이 중등도인 상해(신경학적 증상이 48시간 이상 지속되는 경우로 수술을 시행한 경우에 해당한다)</li> <li>흉부 기관, 기관지 파열, 폐 손상 또는 식도 손상으로 절제술을 시행한 상해</li> <li>내부 장기 손상으로 장기의 일부분이라도 적출 수술을 시행한 상해</li> <li>신장 파열로 수술한 상해</li> <li>척추 손상으로 불완전 사지마비를 동반한 상해</li> <li>신경 손상 없는 불안정성 방출성 척추 골절로 수술적 고정술을 시행한 상해 또는 경추 골절(치통기 골절을 포함한다) 또는 탈구로 할로베스트나 수술적 고정술을 시행한 상해</li> <li>상완 신경총 상부간부 또는 하부간부의 완전 손상으로 수술을 시행한 상해</li> <li>전완부 완전 절단 소실로 재접합술을 시행한 상해</li> <li>고관절의 골절성 탈구로 수술을 시행한 상해(비구 골절을 동반하지 않은 경우에 해당한다)</li> <li>대퇴골 골두 골절로 수술을 시행한 상해</li> <li>대퇴골 경부 분쇄 골절, 전하지부 분쇄 골절, 과부 분쇄 골절, 경골 과부 분쇄 골절 또는 경골 원위 관절내 분쇄 골절</li> <li>슬관절의 골절 및 탈구로 수술을 시행한 상해</li> <li>하퇴부 완전 절단 소실로 재접합술을 시행한 상해</li> <li>사지 연부 조직에 손상이 심하여 유리 피판술을 시행한 상해</li> <li>그 밖에 2급에 해당한다고 인정되는 상해</li> </ol>
3급	<ol style="list-style-type: none"> <li>뇌손상으로 신경학적 증상이 고도인 상해(신경학적 증상이 48시간 미만 지속되는 경우로 수술을 시행한 경우에 해당한다)</li> <li>뇌손상으로 신경학적 증상이 중등도인 상해(신경학적 증상이 48시간 이상 지속되는 경우로 수술을 시행하지 않은 경우에 해당한다)</li> <li>단안 안구 적출술 또는 안구 내용 제거술과 의안 삽입술을 시행한 상해</li> </ol>

상해급별	상해내용
3급	4. 흉부 대동맥 손상 또는 이에 준하는 대혈관 손상으로 수술을 시행하지 않은 상해 5. 절제술을 제외한 개흉 또는 흉강경 수술을 시행한 상해(진단적 목적으로 시행한 경우에는 4급에 해당한다) 6. 요도 파열로 요도 성형술 또는 요도 내시경을 이용한 요도 절개술을 시행한 상해 7. 내부 장기 손상으로 장기 적출 없이 재건수술 또는 지혈수술 등을 시행한 상해(장간막 파열을 포함한다) 8. 척추 손상으로 불완전 허반신마비를 동반한 상해 9. 견관절 골절 및 탈구로 수술을 시행한 상해 10. 상완부 완전 절단 소실로 재접합술을 시행하지 않은 상해(주관절부 이단을 포함한다) 11. 주관절부 골절 및 탈구로 수술을 시행한 상해 12. 수근부 완전 절단 소실로 재접합술을 시행한 상해 13. 대퇴골 또는 경골 골절(대퇴골 골두 골절은 제외한다) 14. 대퇴부 완전 절단 소실로 재접합술을 시행하지 않은 상해 15. 슬관절의 전방 및 후방 십자인대의 파열 16. 족관절 골절 및 탈구로 수술을 시행한 상해 17. 족근관절의 손상으로 족근골의 완전탈구가 동반된 상해 18. 족근부 완전 절단 소실로 재접합술을 시행한 상해 19. 그 밖에 3급에 해당한다고 인정되는 상해
4급	1. 뇌손상으로 신경학적 증상이 고도인 상해(신경학적 증상이 48시간 미만 지속되는 경우로 수술을 시행하지 않은 경우에 해당한다) 2. 각막 이식술을 시행한 상해 3. 후안부 안내 수술을 시행한 상해(유리체 출혈, 망막 박리 등으로 수술을 시행한 경우에 해당한다) 4. 흉부 또는 복합 손상으로 인공호흡기를 시행한 상해(기관절개술을 시행한 경우도 포함한다) 5. 진단적 목적으로 복부 또는 흉부 수술을 시행한 상해(복강경 또는 흉강경 수술도 포함한다) 6. 상완신경총 완전 손상으로 수술을 시행하지 않은 상해 7. 상완신경총 불완전 손상으로 수술을 시행한 상해(2개 이상의 주요 말초신경 장애를 보이는 손상에 해당한다) 8. 상완골 경부 골절 9. 상완골 간부 분쇄성 골절 10. 상완골 과상부 또는 상완골 원위부 관절내 골절로 수술을 시행한 상해(경과 골절, 과간 골절, 내과 골절, 소두 골절 등에 해당한다) 11. 요골 원위부 골절과 척골 골두 탈구가 동반된 상해(갈레아찌 골절을 말한다) 12. 척골 근위부 골절과 요골 골두 탈구가 동반된 상해(몬테지아 골절을 말한다) 13. 전완부 완전 절단 소실로 재접합술을 시행하지 않은 상해 14. 요수근관절 골절 및 탈구로 수술을 시행한 상해(수근골간 관절 탈구, 원위 요척관절 탈구를 포함한다) 15. 수근골 골절 및 탈구가 동반된 상해 16. 무지 또는 다발성 수지의 완전 절단 소실로 재접합술을 시행한 상해 17. 불안정성 골반골 골절로 수술하지 않은 상해 18. 골반환이 안정적인 골반골 골절로 수술을 시행한 상해(천골 골절 및 미골 골절을 포함한다) 19. 골반골 관절의 이개로 수술을 시행한 상해 20. 비구 골절 또는 비구 골절 탈구로 수술을 시행하지 않은 상해 21. 슬관절 탈구로 수술을 시행한 상해 22. 하퇴부 완전 절단 소실로 재접합술을 시행하지 않은 상해 23. 거골 또는 종골 골절 24. 무족지 또는 다발성 족지의 완전 절단 소실로 재접합술을 시행한 상해 25. 사지의 연부 조직에 손상이 심하여 유경 피판술 또는 원거리 피판술을 시행한 상해 26. 화상, 좌창, 과사창 등으로 연부 조직의 손상이 몸 표면의 약 4.5퍼센트 이상인 상해 27. 그 밖에 4급에 해당한다고 인정되는 상해
5급	1. 뇌손상으로 신경학적 증상이 중등도에 해당하는 상해(신경학적 증상이 48시간 미만 지속되는 경우로 수술을 시행한 경우에 해당한다)

상해급별	상해내용
5급	<ol style="list-style-type: none"> <li>2. 안와 골절에 의한 복시로 안와 골절 재건술과 사시 수술을 시행한 상해</li> <li>3. 복강내 출혈 또는 장기 파열 등으로 중재적 방사선학적 시술을 통하여 지혈술을 시행하거나 경피적 배액술 등을 시행하여 보존적으로 치료한 상해</li> <li>4. 안정성 추체 골절</li> <li>5. 상완 신경총 상부 간부 또는 하부 간부의 완전 손상으로 수술하지 않은 상해</li> <li>6. 상완골 간부 골절</li> <li>7. 요골 골두 또는 척골 구상돌기 골절로 수술을 시행한 상해</li> <li>8. 요골과 척골의 간부 골절이 동반된 상해</li> <li>9. 요골 경상돌기 골절</li> <li>10. 요골 원위부 관절내 골절</li> <li>11. 수근 주상골 골절</li> <li>12. 수근부 완전 절단 소실로 재접합술을 시행하지 않은 상해</li> <li>13. 무지를 제외한 단일 수지의 완전 절단 소실로 재접합술을 시행한 상해</li> <li>14. 고관절의 골절성 탈구로 수술을 시행하지 않은 상해(비구 골절을 동반하지 않은 경우에 해당한다)</li> <li>15. 고관절 탈구로 수술을 시행한 상해</li> <li>16. 대퇴골두 골절로 수술을 시행하지 않은 상해</li> <li>17. 대퇴골 또는 근위 경골의 견열골절</li> <li>18. 슬관절의 골절 및 탈구로 수술을 시행하지 않은 상해</li> <li>19. 슬관절의 전방 또는 후방 십자인대의 파열</li> <li>20. 슬개골 골절</li> <li>21. 족관절의 양과 골절 또는 삼과 골절(내과, 외과, 후과를 말한다)</li> <li>22. 족관절 탈구로 수술을 시행한 상해</li> <li>23. 그 밖의 족근골 골절(거골 및 종골은 제외한다)</li> <li>24. 중족족근관절 손상(리스포랑 관절을 말한다)</li> <li>25. 3개 이상의 중족골 골절로 수술을 시행한 상해</li> <li>26. 족근부 완전 절단 소실로 재접합술을 시행하지 않은 상해</li> <li>27. 무족지를 제외한 단일 족지의 완전 절단 소실로 재접합술을 시행한 상해</li> <li>28. 아킬레스건, 슬개건, 대퇴 사두건 또는 대퇴 이두건 파열로 수술을 시행한 상해</li> <li>29. 사지 근 또는 건 파열로 6개 이상의 근 또는 건 봉합술을 시행한 상해</li> <li>30. 다발성 사지의 주요 혈관 손상으로 봉합술 또는 이식술을 시행한 상해</li> <li>31. 사지의 주요 말초 신경 손상으로 수술을 시행한 상해</li> <li>32. 23치 이상의 치과보철을 필요로 하는 상해</li> <li>33. 그 밖에 5급에 해당한다고 인정되는 상해</li> </ol>
6급	<ol style="list-style-type: none"> <li>1. 뇌손상으로 신경학증상이 경도인 상해(수술을 시행한 경우에 해당한다)</li> <li>2. 뇌손상으로 신경학적 증상이 중등도에 해당하는 상해(신경학적 증상이 48시간 미만 지속되는 경우로 수술을 시행하지 않은 경우에 해당한다)</li> <li>3. 전안부 안내 수술을 시행한 상해(외상성 백내장, 녹내장 등으로 수술을 시행한 경우에 해당한다)</li> <li>4. 심장 타박</li> <li>5. 폐좌상(일측 폐의 50퍼센트 이상 면적을 흉부 CT 등에서 확인한 경우에 한한다)</li> <li>6. 요도 파열로 유치 카테타, 부지 삽입술을 시행한 상해</li> <li>7. 혈흉 또는 기흉이 발생하여 폐쇄식 흉관 삽관수술을 시행한 상해</li> <li>8. 견관절의 회전근개 파열로 수술을 시행한 상해</li> <li>9. 외상성 상부관절와손 파열로 수술을 시행한 상해</li> <li>10. 견관절 탈구로 수술을 시행한 상해</li> <li>11. 견관절의 골절 및 탈구로 수술을 시행하지 않은 상해</li> <li>12. 상완골 대결절 견열 골절</li> <li>13. 상완골 원위부 견열골절(외상과 골절, 내상과 골절 등에 해당한다)</li> <li>14. 주관절부 골절 및 탈구로 수술을 시행하지 않은 상해</li> </ol>

기타 우의사행 등

제1절 보통약관

제2절 특별약관

제3절 제도성 특별약관

안내문 관련

상해급별	상해내용
6급	15. 주관절 탈구로 수술을 시행한 상해 16. 주관절 내측 또는 외측 측부 인대 파열로 수술을 시행한 상해 17. 요골간부 또는 원위부 관절외 골절 18. 요골 경부 골절 19. 척골 주두부 골절 20. 척골 간부 골절(근위부 골절은 제외한다) 21. 다발성 수근중수골 관절 탈구 또는 다발성 골절탈구 22. 무지 또는 다발성 수지의 완전 절단 소실로 재접합술을 시행하지 않은 상해 23. 슬관절 탈구로 수술을 시행하지 않은 상해 24. 슬관절 내측 또는 외측 측부인대 파열로 수술을 시행한 상해 25. 반월상 연골 파열로 수술을 시행한 상해 26. 족관절 골절 및 탈구로 수술을 시행하지 않은 상해 27. 족관절 내측 또는 외측 측부인대의 파열 또는 골절을 동반하지 않은 원위 경비골 이개 28. 2개 이하의 중족골 골절로 수술을 시행한 상해 29. 무족지 또는 다발성 족지의 완전 절단 소실로 재접합술을 시행하지 않은 상해 30. 사지 근 또는 건 파열로 3 ~ 5개의 근 또는 건 봉합술을 시행한 상해 31. 19치 이상 22치 이하의 치과보철을 필요로 하는 상해 32. 그 밖에 6급에 해당한다고 인정되는 상해
7급	1. 다발성 안면 두개골 골절 또는 뇌신경 손상과 동반된 안면 두개골 골절 2. 복시를 동반한 마비 또는 제한 사시로 사시수술을 시행한 상해 3. 안와 골절로 재건술을 시행한 상해 4. 골다공증성 척추 압박골절 5. 쇄골 골절 6. 견갑골 골절(견갑골극, 체부, 흉곽내 탈구, 경부, 과부, 견봉돌기, 오구돌기를 포함한다) 7. 견봉 쇄골인대 및 오구 쇄골인대 완전 파열 8. 상완신경총 불완전 손상으로 수술을 시행하지 않은 상해 9. 요골 골두 또는 척골 구상돌기 골절로 수술을 시행하지 않은 상해 10. 척골 경상돌기 기저부 골절 11. 삼각섬유연골 복합체 손상 12. 요수근관절 탈구로 수술을 시행한 상해(수근골간관절 탈구, 원위 요척관절 탈구를 포함한다) 13. 요수근관절 골절 및 탈구로 수술을 시행하지 않은 상해(수근골간관절 탈구, 원위 요척관절 탈구를 포함한다) 14. 주상골 외 수근골 골절 15. 수근부 주상골·월상골간 인대 파열 16. 수근중수골 관절의 탈구 또는 골절탈구 17. 다발성 중수골 골절 18. 중수수지관절의 골절 및 탈구 19. 무지를 제외한 단일 수지의 완전 절단 소실로 재접합술을 시행하지 않은 상해 20. 골반골 관절의 이개로 수술을 시행하지 않은 상해 21. 고관절 탈구로 수술을 시행하지 않은 상해 22. 비골 간부 골절 또는 골두 골절 23. 족관절 탈구로 수술을 시행하지 않은 상해 24. 족관절 내과, 외과 또는 후과 골절 25. 무족지를 제외한 단일 족지의 완전 절단 소실로 재접합술을 시행하지 않은 상해 26. 16치 이상 18치 이하의 치과보철을 필요로 하는 상해 27. 그 밖에 7급에 해당한다고 인정되는 상해
8급	1. 뇌손상으로 신경학적 증상이 경도인 상해(수술을 시행하지 않은 경우에 해당한다) 2. 상악골, 하악골, 치조골 등의 안면 두개골 골절

상해급별	상해내용
8급	<ol style="list-style-type: none"> <li>3. 외상성 시신경병증</li> <li>4. 외상성 안검하수로 수술을 시행한 상해</li> <li>5. 복합 고막 파열</li> <li>6. 혈흉 또는 기흉이 발생하여 폐쇄식 흉관 삽관수술을 시행하지 않은 상해</li> <li>7. 3개 이상의 다발성 늑골 골절</li> <li>8. 각종 돌기 골절(극돌기, 횡돌기) 또는 후궁 골절</li> <li>9. 견관절 탈구로 수술을 시행하지 않은 상해</li> <li>10. 상완골 과상부 또는 상완골 원위부 관절내 골절(경과 골절, 과간 골절, 내과 골절, 소두 골절 등을 말한다)로 수술을 시행하지 않은 상해</li> <li>11. 주관절 탈구로 수술을 시행하지 않은 상해</li> <li>12. 중수골 골절</li> <li>13. 수지골의 근위지간 또는 원위지간 골절 탈구</li> <li>14. 다발성 수지골 골절</li> <li>15. 무지 중수지관절 측부인대 파열</li> <li>16. 골반환이 안정적인 골반골 골절(천골 골절 및 미골 골절을 포함한다)로 수술을 시행하지 않은 상해</li> <li>17. 슬관절 십자인대 부분 파열로 수술을 시행하지 않은 상해</li> <li>18. 3개 이상의 중족골 골절로 수술을 시행하지 않은 상해</li> <li>19. 수족지골 골절 및 탈구로 수술을 시행한 상해</li> <li>20. 사지의 근 또는 건 파열로 1~2개의 근 또는 건 봉합술을 시행한 상해</li> <li>21. 사지의 주요 말초 신경 손상으로 수술을 시행하지 않은 상해</li> <li>22. 사지의 감각 신경 손상으로 수술을 시행한 상해</li> <li>23. 사지의 다발성 주요 혈관손상으로 봉합술 혹은 이식술을 시행한 상해</li> <li>24. 사지의 연부 조직 손상으로 피부 이식술이나 국소 피판술을 시행한 상해</li> <li>25. 13치 이상 15치 이하의 치과보철을 필요로 하는 상해</li> <li>26. 그 밖에 8급에 해당한다고 인정되는 상해</li> </ol>
9급	<ol style="list-style-type: none"> <li>1. 안면부의 비골 골절로 수술을 시행한 상해</li> <li>2. 2개 이하의 단순 늑골골절</li> <li>3. 고환 손상으로 수술을 시행한 상해</li> <li>4. 음경 손상으로 수술을 시행한 상해</li> <li>5. 흉골 골절</li> <li>6. 추간판 탈출증</li> <li>7. 흉쇄관절 탈구</li> <li>8. 주관절 내측 또는 외측 측부 인대 파열로 수술을 시행하지 않은 상해</li> <li>9. 요수근관절 탈구로 수술을 시행하지 않은 상해(수근골간관절 탈구, 원위 요척관절 탈구를 포함한다)</li> <li>10. 수지골 골절로 수술을 시행한 상해</li> <li>11. 수지관절 탈구</li> <li>12. 슬관절 측부인대 부분 파열로 수술을 시행하지 않은 상해</li> <li>13. 2개 이하의 중족골 골절로 수술을 시행하지 않은 상해</li> <li>14. 수족지골 골절 또는 수족지관절 탈구로 수술을 시행한 상해</li> <li>15. 그 밖에 명기되지 않은 견열골절 등 제불완전골절</li> <li>16. 아킬레스건, 슬개건, 대퇴 사두건 또는 대퇴 이두건 파열로 수술을 시행하지 않은 상해</li> <li>17. 수족지 신전건 1개의 파열로 건 봉합술을 시행한 상해</li> <li>18. 사지의 주요 혈관손상으로 봉합술 혹은 이식술을 시행한 상해</li> <li>19. 11치 이상 12치 이하의 치과보철을 필요로 하는 상해</li> <li>20. 그 밖에 9급에 해당한다고 인정되는 상해</li> </ol>

상해급별	상해내용
10급	<ol style="list-style-type: none"> <li>1. 3cm 이상 안면부 열상</li> <li>2. 안검과 누소관 열상으로 봉합술과 누소관 재건술을 시행한 상해</li> <li>3. 각막, 공막 등의 열상으로 일차 봉합술만 시행한 상해</li> <li>4. 견관절부위의 회전근개 파열로 수술을 시행하지 않은 상해</li> <li>5. 외상성 상부관절외손 파열 중 수술을 시행하지 않은 상해</li> <li>6. 수족지관절 골절 및 탈구로 수술을 시행하지 않은 상해</li> <li>7. 하지 3대 관절의 혈관절증</li> <li>8. 연부조직 또는 피부 결손으로 수술을 시행하지 않은 상해</li> <li>9. 9cm 이상 10cm 이하의 치과보철을 필요로 하는 상해</li> <li>10. 그 밖에 10급에 해당한다고 인정되는 상해</li> </ol>
11급	<ol style="list-style-type: none"> <li>1. 뇌진탕</li> <li>2. 안면부의 비골 골절로 수술을 시행하지 않는 상해</li> <li>3. 수지골 골절로 수술을 시행하지 않는 상해</li> <li>4. 수족지골 골절 또는 수족지관절 탈구로 수술을 시행하지 않은 상해</li> <li>5. 6cm 이상 8cm 이하의 치과보철을 필요로 하는 상해</li> <li>6. 그 밖에 11급에 해당한다고 인정되는 상해</li> </ol>
12급	<ol style="list-style-type: none"> <li>1. 외상 후 급성 스트레스 장애</li> <li>2. 3cm 미만 안면부 열상</li> <li>3. 척추 염좌</li> <li>4. 사지 관절의 근 또는 건의 단순 염좌</li> <li>5. 사지의 열상으로 창상 봉합술을 시행한 상해(길이에 관계없이 적용한다)</li> <li>6. 사지 감각 신경 손상으로 수술을 시행하지 않은 상해</li> <li>7. 4cm 이상 5cm 이하의 치과보철을 필요로 하는 상해</li> <li>8. 그 밖에 12급에 해당한다고 인정되는 상해</li> </ol>
13급	<ol style="list-style-type: none"> <li>1. 결막의 열상으로 일차 봉합술을 시행한 상해</li> <li>2. 단순 고막 파열</li> <li>3. 흉부 타박상으로 늑골 골절 없이 흉부의 동통을 동반한 상해</li> <li>4. 2cm 이상 3cm 이하의 치과보철을 필요로 하는 상해</li> <li>5. 그 밖에 13급에 해당한다고 인정되는 상해</li> </ol>
14급	<ol style="list-style-type: none"> <li>1. 방광, 요도, 고환, 음경, 신장, 간, 지라 등 손상으로 수술을 시행하지 않은 상해</li> <li>2. 수족지 관절 염좌</li> <li>3. 사지의 단순 타박</li> <li>4. 1cm 이하의 치과보철을 필요로 하는 상해</li> <li>5. 그 밖에 14급에 해당한다고 인정되는 상해</li> </ol>

## 2. 영역별 세부지침

영역	내용
공통	<p>가. 2급부터 11급까지의 상해 내용 중 2가지 이상의 상해가 중복된 경우에는 가장 높은 등급에 해당하는 상해부터 하위 3등급(예: 상해내용이 2급에 해당하는 경우에는 5급까지) 사이의 상해가 중복된 경우에만 가장 높은 상해 내용의 등급보다 한 등급 높은 금액으로 배상(이하 "병급"이라 한다)한다.</p> <p>나. 일반 외상과 치료보철을 필요로 하는 상해가 중복된 경우에는 각각의 상해 등급별 금액을 배상하되, 그 합산액이 1급의 금액을 초과하지 않는 범위에서 배상한다.</p> <p>다. 1개의 상해에서 2개 이상의 상향 또는 하향 조정의 요인이 있을 때 등급 상향 또는 하향 조정은 1회만 큰 폭의 조정을 적용한다. 다만, 상향 조정 요인과 하향 조정 요인이 여러 개가 함께 있을 때에는 큰 폭의 상향 또는 큰 폭의 하향 조정 요인을 각각 선택하여 함께 반영한다.</p> <p>라. 재해 발생 시 만 13세 미만인 사람은 소아로 인정한다.</p> <p>마. 연부 조직에 손상이 심하여 유리 피판술, 유경 피판술, 원거리 피판술, 국소 피판술이나 피부 이식술을 시행할 경우 안면부는 1등급 상위등급을 적용하고, 수부, 족부에 국한된 손상에 대해서는 한 등급 아래의 등급을 적용한다.</p>
두부	<p>가. "뇌손상"이란 국소성 뇌손상인 외상성 두개강안의 출혈(경막상·하 출혈, 뇌실 내 및 뇌실질 내 출혈, 거미막하 출혈 등을 말한다) 또는 경막하 수혈액농종, 거미막 낭종, 두개골 골절(두개 기저부 골절을 포함한다) 등과 미만성 축삭손상을 포함한 뇌좌상을 말한다.</p> <p>나. 4급 이하에서 의식 외에 뇌신경 손상이나 국소성 신경학적 이상 소견이 있는 경우 한 등급을 상향조정할 수 있다.</p> <p>다. 신경학적 증상은 글라스고우 혼수척도(Glasgow coma scale)로 구분하며, 고도는 8점 이하, 중등도는 9 ~ 12점, 경도는 13 ~ 15점을 말한다.</p> <p>라. 글라스고우 혼수척도는 진정치료 전에 평가하는 것을 원칙으로 한다.</p> <p>마. 글라스고우 혼수척도 평가 시 의식이 있는 상태에서 기관지 삽관이 필요한 경우는 제외한다.</p> <p>바. 의무기록 상 의식상태가 혼수(coma)와 반혼수(semicoma)는 고도, 혼미(stupor)는 중등도, 기면(drowsy)은 경도로 본다.</p> <p>사. 두피 좌상, 열창은 14급으로 본다.</p> <p>아. 만성 경막하 혈종으로 수술을 시행한 경우에는 6급 2호를 적용한다.</p> <p>자. 외상 후 급성 스트레스 장애는 다른 진단이 전혀 없이 단독 상병으로 외상 후 1개월 이내 발병된 경우에 적용한다.</p>
흉·복부	<p>심장터번(6급)의 경우, ①심전도에서 Tachyarrhythmia 또는 ST변화 또는 부정맥, ②심초음파에서 심낭액증가소견이 있거나 심장벽운동저하, ③심장효소치증가(CPK-MB, and Troponin T)의 세가지 요구 충족 시 인정한다.</p>
척추	<p>가. 완전 마비는 근력등급 3 이하인 경우이며, 불완전 마비는 근력등급 4인 경우로 정한다.</p> <p>나. 척추관 협착증이나 추간판 탈출증이 외상으로 증상이 발생한 경우나 악화된 경우는 9급으로 본다.</p> <p>다. 척추 손상으로 인하여 신경근증이나 감각이상을 호소하는 경우는 9급으로 본다.</p> <p>라. 마미중후군은 척추손상으로 본다.</p>
상·하지	<p>가. 2급부터 11급까지의 내용 중 사지 골절에서 별도로 상해 등급이 규정되지 않은 경우, 보존적 치료를 시행한 골절은 해당 등급에서 2급 낮은 등급을 적용하며, 도수 정복 및 경피적 핀고정술을 시행한 경우에는 해당 등급에서 1급 낮은 등급을 적용한다.</p> <p>나. 2급부터 11급까지의 상해 내용 중 개방성 골절 또는 탈구에서 거스틸로 2형 이상(개방창의 길이가 1cm 이상인 경우를 말한다)의 개방성 골절 또는 탈구에서만 1등급 상위 등급을 적용한다.</p> <p>다. 2급부터 11급까지의 상해 내용 중 "수술적 치료를 시행하지 않은"이라고 명기되지 않은 각 등급 손상 내용은 수술적 치료를 시행한 경우를 말하며, 보존적 치료를 시행한 경우가 따로 명시되지 않은 경우는 두 등급 하향 조정함을 원칙으로 한다.</p> <p>라. 양측 또는 단측을 별도로 규정한 경우에는 병합하지 않으나, 별도 규정이 없는 양측 손상인 경우에는 병합한다.</p>

영역	내용
상·하지	<p>아동</p> <p>마. 골절에 주요 말초신경의 손상 동반 시 해당 골절보다 1등급 상위 등급을 적용한다.                      바. 재접합술을 시행한 절단소실의 경우 해당부위의 절단보다 2급 높은 등급을 적용한다.                      사. 아절단은 완전 절단에 준한다.                      아. 관절 이단의 경우는 상위부 절단으로 본다.                      자. 골절 치료로 인공관절 치환술 시행할 경우 해당부위의 골절과 동일한 등급으로 본다.                      차. 사지 근 또는 건의 부분 파열로 보존적으로 치료한 경우 근 또는 건의 단순 염좌(12급)로 본다.                      카. 사지 관절의 인공관절 재치환 시 해당 부위 골절보다 1등급 높은 등급을 적용한다.                      타. 보존적으로 치료한 사지 주요관절 골절 및 탈구는 해당관절의 골절 및 탈구보다 3등급 낮은 등급을 적용한다.                      파. 수술을 시행한 사지 주요 관절 탈구는 해당 관절의 보존적으로 치료한 탈구보다 2등급 높은 등급을 적용한다.                      하. 동일 관절 혹은 동일 골의 손상은 병합하지 않으며 상위 등급을 적용한다                      거. 분쇄 골절을 형성하는 골절선은 선상 골절이 아닌 골절선으로 판단한다.                      너. 수족지 절단 시 절단부위에 따른 차이는 두지 않는다.</p>
	<p>성인</p> <p>가. 상부관절순 파열은 외상성 파열만 인정한다.                      나. 회전근개 파열 개수에 따른 차등을 두지 않는다.                      다. “근, 건, 인대 파열”이란 완전 파열을 말하며, 부분 파열은 수술을 시행한 경우에 완전 파열로 본다.                      라. 사지골 골절 중 상해등급에서 별도로 명시하지 않은 사지골 골절(견열골절을 포함한다)은 제불완전골절로 본다. 다만, 관혈적 정복술을 시행한 경우는 해당 부위 골절 항에 적용한다.                      마. 사지골 골절 시 시행한 외고정술도 수술을 한 것으로 본다.                      바. 소아의 경우, 성인의 동일 부위 골절보다 1급 낮게 적용한다. 다만, 성장판 손상이 동반된 경우와 연부조직 손상은 성인과 동일한 등급을 적용한다.                      사. 6급의 견관절 탈구에서 재발성 탈구를 초래할 수 있는 해부학적 병변이 병발된 경우는 수술 여부에 상관없이 6급을 적용한다.                      아. 견봉 쇄골간 관절 탈구, 관절낭 또는 견봉 쇄골간 인대 파열은 견봉 쇄골인대 및 오구 쇄골인대의 완전 파열에 포함되고, 견봉 쇄골인대 및 오구 쇄골인대의 완전 파열로 수술한 경우 7급을 적용하며, 부분 파열로 보존적 치료를 시행한 경우 9급을 적용하고, 단순 염좌의 경우 12급을 적용한다.                      자. 주요 동맥 또는 정맥 파열로 봉합술을 시행한 상해의 경우, 주요 동맥 또는 정맥이란 수술을 통한 혈행의 확보가 의학적으로 필요한 경우를 말하며, “다발성 혈관 손상”이란 2부위 이상의 주요 동맥 또는 정맥의 손상을 말한다.</p>
하지	<p>가. 양측 치골지 골절, 치골 상하지 골절 등에서는 병급하지 않는다.                      나. 천골 골절, 미골 골절은 골반골 골절로 본다.                      다. 슬관절 십자인대 파열은 전후방 십자인대의 동시 파열이 별도로 규정되어 있으므로 병급하지 않으나 내외측 측부인대 동시 파열, 십자인대와 측부인대 파열, 반월상 연골판 파열 등은 병급한다.                      라. 후경골건 및 전경골건 파열은 족관절 측부인대 파열로 수술을 시행한 경우의 등급으로 본다.                      마. 대퇴골 또는 경비골의 견열성 골절의 경우, 동일 관절의 인대 손상에 대하여 수술적 치료를 시행한 경우는 인대 손상 등급으로 본다.                      바. 경골 후과의 단독 골절 시 족관절 내과 또는 외과의 골절로 본다.                      사. 고관절이란 대퇴골두와 골반골의 비구를 포함하며, “골절 탈구”란 골절과 동시에 관절의 탈구가 발생한 상태를 말한다.                      아. 불안정성 골반 골절은 골반환을 이루는 골간의 골절 탈구를 포함한다.                      자. “하지의 3대 관절”이란 고관절, 슬관절, 족관절을 말한다.                      차. 슬관절의 전방 또는 후방 십자인대의 파열은 인대 복원수술을 시행하거나 완전 파열에 준하는 파열에 적용한다.                      카. 골반환이 안정적인 골반골의 수술을 시행한 골절은 치골 골절로 수술한 경우 등을 포함한다.</p>



## 【별표8】 보험금을 지급할 때의 적립이율 계산

구분	기간	지급이자
교통상해사망보험금등 보통약관과 특별약관의 보험금 지급사유에서 정하는 보험금	지급기일의 다음 날부터 30일 이내 기간	보험계약대출이율
	지급기일의 31일이후부터 60일내 기간	보험계약대출이율 + 가산이율(4.0%)
	지급기일의 61일이후부터 90일내 기간	보험계약대출이율 + 가산이율(6.0%)
	지급기일의 91일이후 기간	보험계약대출이율 + 가산이율(8.0%)
만기환급금 (제1절 보통약관 제9조 (만기환급금) 제1항) 및 해지환급금 (제1절 보통약관 제34조 (해지환급금) 제1항)	지급사유가 발생한 날의 다음날부터 청구일까지의 기간	1년이내: 평균공시이율의 50%
		1년초과기간: 1%
	청구일의 다음 날부터 지급일까지의 기간	보험계약대출이율

- 주) 1. 만기환급금은 회사가 보험금의 지급시기 도래 7일 이전에 지급할 사유와 금액을 알리지 않은 경우, 지급사유가 발생한 날의 다음 날부터 청구일까지의 기간은 평균공시이율을 적용한 이자를 지급합니다.
2. 지급이자의 계산은 연단위 복리로 계산한다.
3. 계약자 등의 책임 있는 사유로 보험금 지급이 지연된 때에는 그 해당기간에 대한 이자는 지급되지 않을 수 있습니다.
4. 가산이율 적용시 이 계약에서 정한 (보험금의 지급절차) 제2항 각 호의 어느 하나에 해당되는 사유로 지연된 경우에는 해당기간에 대하여 가산이율을 적용하지 않습니다.
5. 가산이율 적용시 금융위원회 또는 금융감독원이 정당한 사유로 인정하는 경우에는 해당 기간에 대하여 가산이율을 적용하지 않습니다.

## 【별표9】 약관에서 인용된 법·규정

---

[법규1] 자동차관리법 시행규칙

[법규2] 자동차손해배상보장법 시행령

[법규3] 의료법

[법규4] 의료법 시행규칙

[법규5] 전자서명법

[법규6] 상법

[법규7] 형법

[법규8] 폭력행위 등 처벌에 관한 법률

[법규9] 여객자동차운수사업법 시행령

[법규10] 교통사고처리특례법

[법규11] 도로교통법

[법규12] 전기통신금융사기 피해 방지 및 피해금 환급에 관한 특례법

---

[법규1] 자동차관리법 시행규칙

내용

제2조(자동차의 종별 구분)

「자동차관리법」(이하 “법”이라 한다) 제3조제2항 및 제3항에 따른 자동차의 종류는 그 규모별 세부기준 및 유형별 세부기준에 따라 별표1 과 같이 구분한다.

[별표1] 자동차의 종류

1. 규모별 세부기준

종류	경형	소형	중형	대형
승용 자동차	배기량이 1000cc미만으로서 길이 3.6미터 · 너비 1.6미터 · 높이 2.0미터 이하인 것	배기량이 1,600cc미만인 것으로서 길이 4.7미터 · 너비 1.7미터 · 높이 2.0미터 이하인 것	배기량이 1,600cc이상 2,000cc미만이거나 길이 · 너비 · 높이중 어느 하나라도 소형을 초과하는 것	배기량이 2,000cc이상이거나, 길이 · 너비 · 높이 모두 소형을 초과 하는 것
승합 자동차	배기량이 1000cc 미만으로서 길이 3.6미터 · 너비 1.6미터 · 높이 2.0미터 이하인 것	승차정원이 15인이하인 것으로서 길이 4.7미터 · 너비 1.7미터 · 높이 2.0미터 이하인 것	승차정원이 16인 이상 35인 이하이거나, 길이 · 너비 · 높이중 어느하나라도 소형을 초과하여 길이가 9미터 미만인 것	승차정원이 36인 이상이거나, 길이 · 너비 · 높이 모두가 소형을 초과하여 길이가 9미터 이상인 것
화물 자동차	배기량이 1000cc 미만으로서 길이 3.6미터 · 너비 1.6미터 · 높이 2.0미터 이하인 것	최대적재량이 1톤이하인 것으로서, 총중량이 3.5톤 이하인 것	최대적재량이 1톤초과 5톤 미만이거나, 총중량이 3.5톤 초과 10톤 미만인 것	최대적재량이 5톤 이상이거나, 총중량이 10톤 이상인 것
특수 자동차	배기량이 1,000cc미만으로서 길이 3.6미터 · 너비 1.6미터 · 높이 2.0미터 이하인 것	총중량이 3.5톤 이하인 것	총중량이 3.5톤 초과 10톤 미만인 것	총중량이 10톤 이상인 것
이륜 자동차	배기량이 50cc미만(최고정격출력 4킬로와트 이하)인 것	배기량이 100cc 이하 (최고정격출력 11킬로와트 이하)인 것으로 최대적재량(기타형에만 해당한다)이 60킬로그램 이하인 것	배기량이 100cc 초과 260cc 이하(최고정격출력 11킬로와트 초과 15킬로와트 이하)인 것으로 최대적재량이 60킬로그램 초과 100킬로그램 이하인 것	배기량이 260cc (최고정격출력 15킬로와트)를 초과하는 것

2. 유형별 세부기준

종류	유형별	세부기준
승용 자동차	일반형	2개 내지 4개의 문이 있고, 전후 2열 또는 3열의 좌석을 구비한 유선형인 것
	승용겸화물형	차실안에 화물을 적재하도록 장치된 것
	다목적형	후레임형이거나 4륜구동장치 또는 차동제한장치를 갖추는 등 험로운행이 용이한 구조로 설계된 자동차로서 일반형 및 승용겸화물형이 아닌 것
	기타형	위 어느 형에도 속하지 아니하는 승용자동차인 것

종류	유형별	세부기준
승합 자동차	일반형	주목적이 여객운송용인 것
	특수형	특정한 용도(장의·한혈·구급·보도·캠핑 등)를 가진 것
화물 자동차	일반형	보통의 화물운송용인 것
	덤프형	적재함을 원동기의 힘으로 기울여 적재물을 중력에 의하여 쉽게 미끄러뜨리는 구조의 화물운송용인 것
	밴형	지붕구조의 덮개가 있는 화물운송용인 것
	특수용도형	특정한 용도를 위하여 특수한 구조로 하거나, 기구를 장치한 것으로서 위 어느 형에도 속하지 아니하는 화물운송용인 것
특수 자동차	견인형	피견인차의 견인을 전용으로 하는 구조인 것
	구난형	고장·사고 등으로 운행이 곤란한 자동차를 구난·견인 할 수 있는 구조인 것
	특수작업형	위 어느 형에도 속하지 아니하는 특수작업용인 것
이륜 자동차	일반형	자전거로부터 진화한 구조로서 사람 또는 소량의 화물을 운송하기 위한 것
	특수형	경주·오락 또는 운전을 즐기기를 위한 경쾌한 구조인 것
	기타형	3륜 이상인 것으로서 최대적재량이 100kg이하인 것

※ 비교

1. 위 표 제호 및 제2호에 따른 화물자동차 및 이륜자동차의 범위는 다음 각 목의 기준에 따른다.

- 가. 화물자동차: 화물을 운송하기 적합하게 바닥 면적이 최소 2제곱미터 이상(소형·경형화물자동차로서 이동용 음식판매 용도인 경우에는 0.5제곱미터 이상, 그 밖에 특수용도형의 경형화물자동차는 1제곱미터 이상을 말한다)인 화물적재공간을 갖춘 자동차로서 다음 각 호의 1에 해당하는 자동차
  - 1) 승차공간과 화물적재공간이 분리되어 있는 자동차로서 화물적재공간의 윗부분이 개방된 구조의 자동차, 유류·가스 등을 운반하기 위한 적재함을 설치한 자동차 및 화물을 싣고 내리는 문을 갖춘 적재함이 설치된 자동차(구조·장치의 변경을 통하여 화물적재공간에 덮개가 설치된 자동차를 포함한다)
  - 2) 승차공간과 화물적재공간이 동일 차실내에 있으면서 화물의 이동을 방지하기 위해 격벽을 설치한 자동차로서 화물적재공간의 바닥면적이 승차공간의 바닥면적(운전석이 있는 열의 바닥면적을 포함한다)보다 넓은 자동차
  - 3) 화물을 운송하는 기능을 갖추고 자체적하 기타 작업을 수행할 수 있는 설비를 함께 갖춘 자동차
- 나. 이륜자동차(법 제3조제4항 제5호)의 “그와 유사한 구조로 되어 있는 자동차”: 다음 각 호의 1에 해당하는 자동차를 포함한다.
  - 1) 이륜인 자동차에 축차를 붙인 자동차
  - 2) 조향장치의 조작방식, 동력전달방식 또는 원동기 냉각방식 등이 이륜의 자동차와 유사한 구조로 되어 있는 삼륜 또는 사륜의 자동차로서 승용자동차에 해당하지 아니하는 자동차

2. 위 표 제호에 따른 규모별 세부기준에 대하여는 다음 각 목의 기준을 적용한다.

- 가. 사용연료의 종류가 전기인 자동차의 경우에는 복수 기준 중 길이·너비·높이에 따라 규모를 구분하고, 「환경친화적자동차의 개발 및 보급촉진에 관한 법률」 제2조제5호에 따른 하이브리드자동차는 복수 기준 중 배기량과 길이·너비·높이에 따라 규모를 구분한다.
- 나. 복수의 기준중 하나가 작은 규모에 해당되고 다른 하나가 큰 규모에 해당되면 큰 규모로 구분한다.
- 다. 이륜자동차의 최고정격출력(maximum continuous rated power)은 구동전동기의 최대의 부하(負荷, load)상태에서 측정된 출력을 말한다.

## [법규2] 자동차손해배상보장법 시행령

### 내용

#### 제2조(건설기계의 범위)

「자동차손해배상 보장법」(이하 “법”이라 한다) 제2조제1호에서 “건설기계관리법」의 적용을 받는 건설기계 중 대통령령으로 정하는 것”이란 다음 각 호의 것을 말한다.

〈개정 2014.2.5.〉

1. 덤프트럭
2. 타이어식 기중기
3. 콘크리트믹서트럭
4. 트럭적재식 콘크리트펌프
5. 트럭적재식 아스팔트살포기
6. 타이어식 굴삭기
7. 「건설기계관리법 시행령」 별표 1 제26호에 따른 특수건설기계 중 다음 각 목의 특수건설기계
  - 가. 트럭지게차
  - 나. 도로보수트럭
  - 다. 노면측정장비(노면측정장치를 가진 자주식인 것을 말한다)

#### 제3조(책임보험금 등)

① 법 제5조제1항에 따라 자동차보유자가 가입하여야 하는 책임보험 또는 책임공제(이하 “책임보험등”이라 한다)의 보험금 또는 공제금(이하 “책임보험금”이라 한다)은 피해자 1명당 다음 각 호의 금액과 같다.

〈개정 2014.2.5., 2014.12.30.〉

1. 사망한 경우에는 1억5천만원의 범위에서 피해자에게 발생한 손해액. 다만, 그 손해액이 2천만원 미만인 경우에는 2천만원으로 한다.
  2. 부상한 경우에는 별표 1에서 정하는 금액의 범위에서 피해자에게 발생한 손해액. 다만, 그 손해액이 법 제15조제1항에 따른 자동차보험진료수가(診療報酬)에 관한 기준(이하 “자동차보험진료수가기준”이라 한다)에 따라 산출한 진료비 해당액에 미달하는 경우에는 별표 1에서 정하는 금액의 범위에서 그 진료비 해당액으로 한다.
  3. 부상에 대한 치료를 마친 후 더 이상의 치료효과를 기대할 수 없고 그 증상이 고정된 상태에서 그 부상이 원인이 되어 신체의 장애(이하 “후유장애”라 한다)가 생긴 경우에는 별표 2에서 정하는 금액의 범위에서 피해자에게 발생한 손해액
- ② 동일한 사고로 제1항 각 호의 금액을 지급할 둘 이상의 사유가 생긴 경우에는 다음 각 호의 방법에 따라 책임보험금을 지급한다.
- 〈개정 2012.8.22.〉
1. 부상한 자가 치료 중 그 부상이 원인이 되어 사망한 경우에는 제1항제1호와 같은 항 제2호에 따른 한도금액의 합산액 범위에서 피해자에게 발생한 손해액
  2. 부상한 자에게 후유장애가 생긴 경우에는 제1항제2호와 같은 항 제3호에 따른 금액의 합산액
  3. 제1항제3호에 따른 금액을 지급한 후 그 부상이 원인이 되어 사망한 경우에는 제1항제1호에 따른 금액에서 같은 항 제3호에 따른 금액 중 사망한 날 이후에 해당하는 손해액을 뺀 금액
- ③ 법 제5조제2항에서 “대통령령으로 정하는 금액”이란 사고 1건당 2천만원의 범위에서 사고로 인하여 피해자에게 발생한 손해액을 말한다.
- 〈개정 2014.12.30.〉

## [법규3] 의료법

---

### 내용

---

#### 제3조(의료기관)

- ① 이 법에서 “의료기관”이란 의료인이 공중(公衆) 또는 특정 다수인을 위하여 의료·조산의 업(이하 “의료업”이라 한다)을 하는 곳을 말한다.
  - ② 의료기관은 다음 각 호와 같이 구분한다.  
(개정 2009.1.30., 2011.6.7.)
    1. 의원급 의료기관: 의사, 치과의사 또는 한의사가 주로 외래환자를 대상으로 각각 그 의료행위를 하는 의료기관으로서 그 종류는 다음 각 목과 같다.
      - 가. 의원
      - 나. 치과의원
      - 다. 한의원
    2. 조산원: 조산사가 조산과 임부·해산부·산욕부 및 신생아를 대상으로 보건활동과 교육·상담을 하는 의료기관을 말한다.
    3. 병원급 의료기관: 의사, 치과의사 또는 한의사가 주로 입원환자를 대상으로 의료행위를 하는 의료기관으로서 그 종류는 다음 각 목과 같다.
      - 가. 병원
      - 나. 치과병원
      - 다. 한방병원
      - 라. 요양병원(「정신건강증진 및 정신질환자 복지서비스 지원에 관한 법률」 제3조 제5호에 따른 정신의료기관 중 정신병원, 「장애인복지법」 제58조제1항 제2호에 따른 의료재활시설로서 제3조의2의 요건을 갖춘 의료기관을 포함한다. 이하 같다)
      - 마. 종합병원
  - ③ 보건복지부장관은 보건의료정책에 필요하다고 인정하는 경우에는 제2항제1호부터 제3호까지의 규정에 따른 의료기관의 종류별 표준업무를 정하여 고시할 수 있다.  
(개정 2009.1.30., 2010.1.18.)
  - ④ 삭제 <2009.1.30.>
  - ⑤ 삭제 <2009.1.30.>
  - ⑥ 삭제 <2009.1.30.>
  - ⑦ 삭제 <2009.1.30.>
  - ⑧ 삭제 <2009.1.30.>
-

## [법규4] 의료법 시행규칙

## 내용

## [별표4] 의료기관의 시설규격

## 1. (생략)

## 2. 중환자실

- 가. 병상이 300개 이상인 종합병원은 입원실 병상 수의 100분의 5 이상을 중환자실 병상으로 만들어야 한다.
- 나. 중환자실은 출입을 통제할 수 있는 별도의 단위로 독립되어야 하며, 무정전(無停電) 시스템을 갖추어야 한다.
- 다. 중환자실의 의사당직실은 중환자실 내 또는 중환자실과 가까운 곳에 있어야 한다.
- 라. 병상 1개당 면적은 15제곱미터 이상으로 하되, 신생아만을 전담하는 중환자실(이하 “신생아중환자실”이라 한다)의 병상 1개당 면적은 5제곱미터 이상으로 한다. 이 경우 “병상 1개당 면적”은 중환자실 내 간호사실, 당직실, 청소실, 기기창고, 청결실, 오물실, 린넨보관실을 제외한 환자 점유 공간[중환자실 내에 있는 간호사 스테이션(station)과 복도는 병상 면적에 포함한다]을 병상 수로 나눈 면적을 말한다.
- 마. 병상마다 중앙공급식 의료가스시설, 심전도모니터, 맥박산소계측기, 지속적수액주입기를 갖추고, 병상 수의 10퍼센트 이상 개수의 침습적 동맥혈압모니터, 병상 수의 30퍼센트 이상 개수의 인공호흡기, 병상 수의 70퍼센트 이상 개수의 보육기(신생아중환자실에만 해당한다)를 갖추어야 한다.
- 바. 중환자실 1개 단위(Unit)당 후두경, 앰부백(마스크 포함), 심전도기록기, 제세동기를 갖추어야 한다. 다만, 신생아중환자실의 경우에는 제세동기 대신 광선기와 집중치료기를 갖추어야 한다.
- 사. 중환자실에는 전담의사를 둘 수 있다. 다만, 신생아중환자실에는 전담전문을 두어야 한다.
- 아. 전담간호사를 두되, 간호사 1명당 연평균 1일 입원환자수는 1.2명(신생아 중환자실의 경우에는 1.5명)을 초과하여서는 아니 된다.
- 자. 중환자실에 설치하는 병상은 벽으로부터 최소 1.2미터 이상, 다른 병상으로부터 최소 2미터 이상 이격하여 설치하여야 한다.
- 차. 중환자실에는 병상 3개당 1개 이상의 손씻기 시설을 설치하여야 한다.
- 카. 중환자실에는 보건복지부장관이 정하는 기준에 따라 병상 10개당 1개 이상의 격리병실 또는 음압격리병실을 설치하여야 한다. 이 경우 음압격리병실은 최소 1개 이상 설치하여야 한다.

## [법규5] 전자서명법

---

### 내용

---

제2조(정의) 이 법에서 사용하는 용어의 정의는 다음과 같다.

1. (생략)
2. “전자서명”이라 함은 서명자를 확인하고 서명자가 당해 전자문서에 서명을 하였음을 나타내는데 이용하기 위하여 당해 전자문서에 첨부되거나 논리적으로 결합된 전자적 형태의 정보를 말한다.
3. “공인전자서명”이라 함은 다음 각목의 요건을 갖추고 공인인증서에 기초한 전자서명을 말한다.
  - 가. 전자서명생성정보가 가입자에게 유일하게 속할 것
  - 나. 서명 당시 가입자가 전자서명생성정보를 지배·관리하고 있을 것
  - 다. 전자서명이 있는 후에 당해 전자서명에 대한 변경여부를 확인할 수 있을 것
  - 라. 전자서명이 있는 후에 당해 전자문서의 변경여부를 확인할 수 있을 것

4. ~ 13. (생략)

[전문개정 2001.12.31.]

---



## [법규6] 상법

## 내용

## 제657조(보험사고발생의 통지의무)

① 보험계약자 또는 피보험자나 보험수익자는 보험사고의 발생을 안 때에는 지체없이 보험자에게 그 통지를 발송하여야 한다.

② (생략)

〈신설 1991.12.31.〉

## 제732조(15세미만자등에 대한 계약의 금지)

15세미만자, 심신상실자 또는 심신박약자의 사망을 보험사고로 한 보험계약은 무효로 한다. 다만, 심신박약자가 보험계약을 체결하거나 제735조의3에 따른 단체보험의 피보험자가 될 때에 의사능력이 있는 경우에는 그러하지 아니하다.

〈개정 1991.12.31., 2014.3.11.〉

[법규7] 형법

내용

제24장 살인의 죄

제250조(살인, 존속살해)

- ① 사람을 살해한 자는 사형, 무기 또는 5년 이상의 징역에 처한다.
- ② 자기 또는 배우자의 직계존속을 살해한 자는 사형, 무기 또는 7년 이상의 징역에 처한다.  
(개정 1995.12.29.)

제251조(영아살해)

직계존속이 치욕을 은폐하기 위하거나 양육할 수 없음을 예상하거나 특히 참작할 만한 동기로 인하여 분만중 또는 분만직후의 영아를 살해한 때에는 10년 이하의 징역에 처한다.

제252조(촉탁, 승낙에 의한 살인 등)

- ① 사람의 촉탁 또는 승낙을 받아 그를 살해한 자는 1년 이상 10년 이하의 징역에 처한다.
- ② 사람을 교사 또는 방조하여 자살하게 한 자도 전항의 형과 같다.

제253조(위계 등에 의한 촉탁살인 등)

전조의 경우에 위계 또는 위력으로써 촉탁 또는 승낙하게 하거나 자살을 결의하게 한 때에는 제250조의 예에 의한다.

제254조(미수범)

전4조의 미수범은 처벌한다.

제255조(예비, 음모)

제250조와 제253조의 죄를 범할 목적으로 예비 또는 음모한 자는 10년 이하의 징역에 처한다.

제256조(자격정지의 병과)

제250조, 제252조 또는 제253조의 경우에 유기징역에 처할 때에는 10년 이하의 자격정지를 병과할 수 있다.

제25장 상해와 폭행의 죄

제257조(상해, 존속상해)

- ① 사람의 신체를 상해한 자는 7년 이하의 징역, 10년 이하의 자격정지 또는 1천만원 이하의 벌금에 처한다.  
(개정 1995.12.29.)
- ② 자기 또는 배우자의 직계존속에 대하여 제1항의 죄를 범한 때에는 10년 이하의 징역 또는 1천500만원 이하의 벌금에 처한다.  
(개정 1995.12.29.)
- ③ 전 2항의 미수범은 처벌한다.

제258조(중상해, 존속중상해)

- ① 사람의 신체를 상해하여 생명에 대한 위험을 발생하게 한 자는 1년 이상 10년 이하의 징역에 처한다.
- ② 신체의 상해로 인하여 불구 또는 불치나 난치의 질병에 이르게 한 자도 전항의 형과 같다.
- ③ 자기 또는 배우자의 직계존속에 대하여 전2항의 죄를 범한 때에는 2년 이상 15년 이하의 징역에 처한다.  
(개정 2016.1.6.)

제258조의2(특수상해)

- ① 단체 또는 다중의 위력을 보이거나 위험한 물건을 휴대하여 제257조제1항 또는 제2항의 죄를 범한 때에는 1년 이상 10년 이하의 징역에 처한다.
- ② 단체 또는 다중의 위력을 보이거나 위험한 물건을 휴대하여 제258조의 죄를 범한 때에는 2년 이상 20년 이하의 징역에 처한다.
- ③ 제1항의 미수범은 처벌한다.  
[본조신설 2016.1.6.]

내용

제259조(상해치사)

- ① 사람의 신체를 상해하여 사망에 이르게 한 자는 3년 이상의 유기징역에 처한다.  
(개정 1995.12.29.)
- ② 자기 또는 배우자의 직계존속에 대하여 전항의 죄를 범한 때에는 무기 또는 5년 이상의 징역에 처한다.

제260조(폭행, 존속폭행)

- ① 사람의 신체에 대하여 폭행을 가한 자는 2년 이하의 징역, 500만원 이하의 벌금, 구류 또는 과료에 처한다.  
(개정 1995.12.29.)
- ② 자기 또는 배우자의 직계존속에 대하여 제1항의 죄를 범한 때에는 5년 이하의 징역 또는 700만원 이하의 벌금에 처한다.  
(개정 1995.12.29.)
- ③ 제1항 및 제2항의 죄는 피해자의 명시한 의사에 반하여 공소를 제기할 수 없다.  
(개정 1995.12.29.)

제261조(특수폭행)

단체 또는 다중의 위력을 보이거나 위험한 물건을 휴대하여 제260조제1항 또는 제2항의 죄를 범한 때에는 5년 이하의 징역 또는 1천만원 이하의 벌금에 처한다.  
(개정 1995.12.29.)

제262조(폭행치사상)

전2조의 죄를 범하여 사람을 사상에 이르게 한 때에는 제257조 내지 제259조의 예에 의한다.

제263조(동시범)

독립행위가 경합하여 상해의 결과를 발생하게 한 경우에 있어서 원인된 행위가 판명되지 아니한 때에는 공동정범의 예에 의한다.

제264조(상습범)

상습으로 제257조, 제258조, 제258조의2, 제260조 또는 제261조의 죄를 범한 때에는 그 죄에 정한 형의 2분의 1까지 가중한다.  
(개정 2016.1.6.)

제265조(자격정지의 병과)

제257조제2항, 제258조, 제258조의2, 제260조제2항, 제261조 또는 전조의 경우에는 10년 이하의 자격정지를 병과할 수 있다.  
(개정 2016.1.6.)

제26장 과실치사상의 죄

제266조(과실치사) ~ 제267조(과실치사) (생략)

제268조(업무상과실·중과실 치사상)

업무상과실 또는 중대한 과실로 인하여 사람을 사상에 이르게 한 자는 5년 이하의 금고 또는 2천만원 이하의 벌금에 처한다.  
(개정 1995.12.29.)

제32장 강간과 추행의 죄

(개정 1995.12.29.)

제297조(강간)

폭행 또는 협박으로 사람을 강간한 자는 3년 이상의 유기징역에 처한다.  
(개정 2012.12.18.)

제297조의2(유사강간)

폭행 또는 협박으로 사람에 대하여 구강, 항문 등 신체(성기는 제외한다)의 내부에 성기를 넣거나 성기, 항문에 손가락 등 신체(성기는 제외한다)의 일부 또는 도구를 넣는 행위를 한 사람은 2년 이상의 유기징역에 처한다.  
[본조신설 2012.12.18.]

---

 내용
 

---

**제298조(강제추행)**

폭행 또는 협박으로 사람에게 대하여 추행을 한 자는 10년 이하의 징역 또는 1천500만원 이하의 벌금에 처한다.  
 <개정 1995.12.29.>

**제299조(준강간, 준강제추행)**

사람의 심신상실 또는 항거불능의 상태를 이용하여 간음 또는 추행을 한 자는 제297조, 제297조의2 및 제298조의 예에 의한다.  
 <개정 2012.12.18.>

**제300조(미수범)**

제297조, 제297조의2, 제298조 및 제299조의 미수범은 처벌한다.  
 <개정 2012.12.18.>

**제301조(강간 등 상해·치상)**

제297조, 제297조의2 및 제298조부터 제300조까지의 죄를 범한 자가 사람을 상해하거나 상해에 이르게 한 때에는 무기 또는 5년 이상의 징역에 처한다.

<개정 2012.12.18.>

[전문개정 1995.12.29.]

**제301조의2(강간등 살인·치사)**

제297조, 제297조의2 및 제298조부터 제300조까지의 죄를 범한 자가 사람을 살해한 때에는 사형 또는 무기징역에 처한다. 사망에 이르게 한 때에는 무기 또는 10년 이상의 징역에 처한다.

<개정 2012.12.18.>

[본조신설 1995.12.29.]

**제302조(미성년자 등에 대한 간음)**

미성년자 또는 심신미약자에 대하여 위계 또는 위력으로써 간음 또는 추행을 한 자는 5년 이하의 징역에 처한다.

**제303조(업무상위력 등에 의한 간음)**

① 업무, 고용 기타 관계로 인하여 자기의 보호 또는 감독을 받는 사람에 대하여 위계 또는 위력으로써 간음한 자는 5년 이하의 징역 또는 1천500만원 이하의 벌금에 처한다.

<개정 1995.12.29., 2012.12.18.>

② 법률에 의하여 구금된 사람을 감호하는 자가 그 사람을 간음한 때에는 7년 이하의 징역에 처한다.

<개정 2012.12.18.>

**제304조 삭제**

<2012.12.18.>

**제305조(미성년자에 대한 간음, 추행)**

13세 미만의 사람에 대하여 간음 또는 추행을 한 자는 제297조, 제297조의2, 제298조, 제301조 또는 제301조의2의 예에 의한다.

<개정 1995.12.29., 2012.12.18.>

**제305조의2(상습범)**

상습으로 제297조, 제297조의2, 제298조부터 제300조까지, 제302조, 제303조 또는 제305조의 죄를 범한 자는 그 죄에 정한 형의 2분의 1까지 가중한다.

<개정 2012.12.18.>

## 제38장 절도와 강도의 죄

**제329조(절도)**

타인의 재물을 절취한 자는 6년 이하의 징역 또는 1천만원 이하의 벌금에 처한다.

<개정 1995.12.29.>

---

내용

**제330조(아간주거침입절도)**

아간에 사람의 주거, 간수하는 저택, 건조물이나 선박 또는 점유하는 방실에 침입하여 타인의 재물을 절취한 자는 10년 이하의 징역에 처한다.

**제331조(특수절도)**

- ① 아간에 문호 또는 장벽 기타 건조물의 일부를 손괴하고 전조의 장소에 침입하여 타인의 재물을 절취한 자는 1년 이상 10년 이하의 징역에 처한다.
- ② 흉기를 휴대하거나 2인 이상이 합동하여 타인의 재물을 절취한 자도 전항의 형과 같다.

**제331조의2(자동차등 불법사용)**

권리자의 동의없이 타인의 자동차, 선박, 항공기 또는 원동기장치자전거를 일시 사용한 자는 3년 이하의 징역, 500만원 이하의 벌금, 구류 또는 과료에 처한다.

[본조신설 1995.12.29.]

**제332조(상습범)**

상습으로 제329조 내지 제331조의2의 죄를 범한 자는 그 죄에 정한 형의 2분의 1까지 가중한다.

〈개정 1995.12.29.〉

**제333조(강도)**

폭행 또는 협박으로 타인의 재물을 강취하거나 기타 재산상의 이익을 취득하거나 제삼자로 하여금 이를 취득하게 한 자는 3년 이상의 유기징역에 처한다.

**제334조(특수강도)**

- ① 아간에 사람의 주거, 관리하는 건조물, 선박이나 항공기 또는 점유하는 방실에 침입하여 제333조의 죄를 범한 자는 무기 또는 5년 이상의 징역에 처한다.

〈개정 1995.12.29.〉

- ② 흉기를 휴대하거나 2인 이상이 합동하여 전조의 죄를 범한 자도 전항의 형과 같다.

**제335조(준강도)**

절도가 재물의 탈환을 항거하거나 체포를 면탈하거나 죄적을 인멸할 목적으로 폭행 또는 협박을 가한 때에는 전2조의 예에 의한다.

**제336조(인질강도)**

사람을 체포·감금·약취 또는 유인하여 이를 인질로 삼아 재물 또는 재산상의 이익을 취득하거나 제3자로 하여금 이를 취득하게 한 자는 3년 이상의 유기징역에 처한다.

[전문개정 1995.12.29.]

**제337조(강도상해, 치상)**

강도가 사람을 상해하거나 상해에 이르게 한 때에는 무기 또는 7년 이상의 징역에 처한다.

〈개정 1995.12.29.〉

**제338조(강도살인·치사)**

강도가 사람을 살해한 때에는 사형 또는 무기징역에 처한다. 사망에 이르게 한 때에는 무기 또는 10년 이상의 징역에 처한다.

[전문개정 1995.12.29.]

**제339조(강도강간)**

강도가 사람을 강간한 때에는 무기 또는 10년 이상의 징역에 처한다.

〈개정 2012.12.18.〉

내용

**제340조(해상강도)**

- ① 다중의 위력으로 해상에서 선박을 강취하거나 선박내에 침입하여 타인의 재물을 강취한 자는 무기 또는 7년 이상의 징역에 처한다.
- ② 제1항의 죄를 범한 자가 사람을 상해하거나 상해에 이르게 한 때에는 무기 또는 10년 이상의 징역에 처한다.  
(개정 1995.12.29.)
- ③ 제1항의 죄를 범한 자가 사람을 살해 또는 사망에 이르게 하거나 강간한 때에는 사형 또는 무기징역에 처한다.  
(개정 1995.12.29., 2012.12.18.)

**제341조(상습범)**

상습으로 제333조, 제334조, 제336조 또는 전조제1항의 죄를 범한 자는 무기 또는 10년 이상의 징역에 처한다.

**제342조(미수범)**

제329조 내지 제341조의 미수범은 처벌한다.

[전문개정 1995.12.29.]

**제343조(예비, 음모)**

강도할 목적으로 예비 또는 음모한 자는 7년 이하의 징역에 처한다.

**제344조(친족간의 범행)**

제328조의 규정은 제329조 내지 제332조의 죄 또는 미수범에 준용한다.

**제345조(자격정지의 병과)**

본장의 죄를 범하여 유기징역에 처할 경우에는 10년 이하의 자격정지를 병과할 수 있다.

**제346조(동력)**

본장의 죄에 있어서 관리할 수 있는 동력은 재물로 간주한다.

---

## [법규8] 폭력행위 등 처벌에 관한 법률(약칭: 폭력행위처벌법)

### 내용

#### 제4조(단체 등의 구성·활동)

- ① 이 법에 규정된 범죄를 목적으로 하는 단체 또는 집단을 구성하거나 그러한 단체 또는 집단에 가입하거나 그 구성원으로 활동한 사람은 다음 각 호의 구분에 따라 처벌한다.
1. 수괴(首魁): 사형, 무기 또는 10년 이상의 징역
  2. 간부: 무기 또는 7년 이상의 징역
  3. 수괴·간부 외의 사람: 2년 이상의 유기징역
- ② 제1항의 단체 또는 집단을 구성하거나 그러한 단체 또는 집단에 가입한 사람이 단체 또는 집단의 위력을 과시하거나 단체 또는 집단의 존속·유지를 위하여 다음 각 호의 어느 하나에 해당하는 죄를 범하였을 때에는 그 죄에 대한 형의 장기(長期) 및 단기(短期)의 2분의 1까지 가중한다.  
(개정 2016.1.6.)
1. 「형법」에 따른 죄 중 다음 각 목의 죄
    - 가. 「형법」 제8장 공무방해에 관한 죄 중 제136조(공무집행방해), 제141조(공용서류 등의 무효, 공용물의 파괴)의 죄
    - 나. 「형법」 제24장 살인의 죄 중 제250조제1항(살인), 제252조(촉탁, 승낙에 의한 살인 등), 제253조(위계 등에 의한 촉탁살인 등), 제255조(예비, 음모)의 죄
    - 다. 「형법」 제34장 신용, 업무와 경매에 관한 죄 중 제314조(업무방해), 제315조(경매, 입찰의 방해)의 죄
    - 라. 「형법」 제38장 절도와 강도의 죄 중 제333조(강도), 제334조(특수강도), 제335조(준강도), 제336조(인질강도), 제337조(강도상해, 치상), 제339조(강도간간), 제340조제1항(해상강도)·제2항(해상강도상해 또는 치상), 제341조(상습범), 제343조(예비, 음모)의 죄
  2. 제2조 또는 제3조의 죄(「형법」 각 해당 조항의 상습범, 특수범, 상습특수범을 포함한다)
- ③ 타인에게 제1항의 단체 또는 집단에 가입할 것을 강요하거나 권유한 사람은 2년 이상의 유기징역에 처한다.
- ④ 제1항의 단체 또는 집단을 구성하거나 그러한 단체 또는 집단에 가입하여 그 단체 또는 집단의 존속·유지를 위하여 금품을 모집한 사람은 3년 이상의 유기징역에 처한다.  
[전문개정 2014.12.30.]

## [법규9] 여객자동차운수사업 시행령

### 내용

#### 제3조(여객자동차운수사업의 종류)

「여객자동차운수사업법」(이하 “법”이라 한다) 제3조제2항에 따라 같은 조 제1항제1호 및 제2호에 따른 노선 여객자동차운수사업과 구역 여객자동차운수사업은 다음 각 호와 같이 세분한다.

〈개정 2008.11.26., 2009.11.27., 2011.12.8., 2011.12.30., 2012.11.23., 2013.3.23., 2015.1.28., 2016.1.6., 2016.1.22〉

#### 1. 노선 여객자동차운수사업

- 가. 시내버스운송사업: 주로 특별시·광역시·특별자치시 또는 시(「제주특별자치도 설치 및 국제자유도시 조성을 위한 특별법」 제10조제2항에 따른 행정시를 포함한다. 이하 같다)의 단일 행정구역에서 운행계통을 정하고 국토교통부령으로 정하는 자동차를 사용하여 여객을 운송하는 사업. 이 경우 국토교통부령으로 정하는 바에 따라 광역급행형·직행좌석형·좌석형 및 일반형 등으로 그 운행형태를 구분한다.
- 나. 농어촌버스운송사업: 주로 군(광역시의 군은 제외한다)의 단일 행정구역에서 운행계통을 정하고 국토교통부령으로 정하는 자동차를 사용하여 여객을 운송하는 사업. 이 경우 국토교통부령으로 정하는 바에 따라 직행좌석형·좌석형 및 일반형 등으로 그 운행형태를 구분한다.
- 다. 마을버스운송사업: 주로 시·군·구의 단일 행정구역에서 기점·종점의 특수성이나 사용되는 자동차의 특수성 등으로 인하여 다른 노선 여객자동차운수사업자가 운행하기 어려운 구간을 대상으로 국토교통부령으로 정하는 기준에 따라 운행계통을 정하고 국토교통부령으로 정하는 자동차를 사용하여 여객을 운송하는 사업
- 라. 시외버스운송사업: 운행계통을 정하고 국토교통부령으로 정하는 자동차를 사용하여 여객을 운송하는 사업으로서 가목부터 다목까지의 사업에 속하지 아니하는 사업. 이 경우 국토교통부령이 정하는 바에 따라 고속형·직행형 및 일반형 등으로 그 운행형태를 구분한다.

#### 2. 구역 여객자동차운수사업

- 가. 전세버스운송사업: 운행계통을 정하지 아니하고 전국을 사업구역으로 정하여 1개의 운송계약에 따라 국토교통부령으로 정하는 자동차를 사용하여 여객을 운송하는 사업. 다만, 다음 어느 하나에 해당하는 기관 또는 시설 등의 장과 1개의 운송계약(운임의 수령주체와 관계없이 개별 탑승자로부터 현금이나 회수권 또는 카드결제 등의 방식으로 운임을 받는 경우는 제외한다)에 따라 그 소속원(산업단지 관리기관의 경우에는 해당 산업단지 입주기업체의 소속원을 말한다)만의 통근·통학목적으로 자동차를 운행하는 경우에는 운행계통을 정하지 아니한 것으로 본다.
  - 1) 정부기관·지방자치단체와 그 출연기관·연구기관 등 공법인
  - 2) 회사, 「초·중등교육법」 제2조에 따른 학교, 「고등교육법」 제2조에 따른 학교, 「유아교육법」 제2조제2호에 따른 유치원, 「영유아보육법」 제10조에 따른 어린이집, 「학원의 설립·운영 및 과외교습에 관한 법률」 제2조의2제1항제1호에 따른 학교교과교습학원 또는 「체육시설의 설치·이용에 관한 법률」 제3조에 따른 체육시설(「유통산업발전법」 제2조제3호에 따른 대규모점포에 부설된 체육시설은 제외한다)
  - 3) 「산업집적활성화 및 공장설립에 관한 법률」에 따른 산업단지 중 국토교통부장관 또는 특별시장·광역시장·특별자치시장·도지사·특별자치도지사(이하 “시·도지사”라 한다)가 정하여 고시하는 산업단지의 관리기관
- 나. 특수여객자동차운수사업: 운행계통을 정하지 아니하고 전국을 사업구역으로 하여 1개의 운송계약에 따라 국토교통부령으로 정하는 특수한 자동차를 사용하여 장래에 참여하는 자와 시체(유골을 포함한다)를 운송하는 사업
- 다. 일반택시운송사업: 운행계통을 정하지 아니하고 국토교통부령으로 정하는 사업구역에서 1개의 운송계약에 따라 국토교통부령으로 정하는 자동차를 사용하여 여객을 운송하는 사업. 이 경우 국토교통부령으로 정하는 바에 따라 경형·소형·중형·대형·모범형 및 고급형 등으로 구분한다.
- 라. 개인택시운송사업: 운행계통을 정하지 아니하고 국토교통부령으로 정하는 사업구역에서 1개의 운송계약에 따라 국토교통부령으로 정하는 자동차 1대를 사업자가 직접 운전(사업자의 질병 등 국토교통부령으로 정하는 사유가 있는 경우는 제외한다)하여 여객을 운송하는 사업. 이 경우 국토교통부령으로 정하는 바에 따라 경형·소형·중형·대형·모범형 및 고급형 등으로 구분한다.



## [법규10] 교통사고처리특례법

## 내용

## 제3조(처벌의 특례)

- ① 차의 운전자가 교통사고로 인하여 「형법」 제268조의 죄를 범한 경우에는 5년 이하의 금고 또는 2천만원 이하의 벌금에 처한다.
- ② 차의 교통으로 제1항의 죄 중 업무상과실치상죄(業務上過失致傷罪) 또는 중과실치상죄(重過失致傷罪)와 「도로교통법」 제151조의 죄를 범한 운전자에 대하여는 피해자의 명시적인 의사에 반하여 공소(公訴)를 제기할 수 없다. 다만, 차의 운전자가 제1항의 죄 중 업무상과실치상죄 또는 중과실치상죄를 범하고도 피해자를 구호(救護)하는 등 「도로교통법」 제54조제1항에 따른 조치를 하지 아니하고 도주하거나 피해자를 사고 장소로부터 옮겨 유기(遺棄)하고 도주한 경우, 같은 죄를 범하고 「도로교통법」 제44조제2항을 위반하여 음주측정 요구에 따르지 아니한 경우(운전자가 채혈 측정을 요청하거나 동의한 경우는 제외한다)와 다음 각 호의 어느 하나에 해당하는 행위로 인하여 같은 죄를 범한 경우에는 그러하지 아니하다.

〈개정 2016.1.27., 2016.12.2〉

1. 「도로교통법」 제5조에 따른 신호기가 표시하는 신호 또는 교통정리를 하는 경찰공무원등의 신호를 위반하거나 통행금지 또는 일시정지를 내용으로 하는 안전표지가 표시하는 지시를 위반하여 운전한 경우
2. 「도로교통법」 제13조제3항을 위반하여 중앙선을 침범하거나 같은 법 제62조를 위반하여 횡단, 유턴 또는 후진한 경우
3. 「도로교통법」 제17조제1항 또는 제2항에 따른 제한속도를 시속 20킬로미터 초과하여 운전한 경우
4. 「도로교통법」 제21조제1항, 제22조, 제23조에 따른 앞지르기의 방법·금지시기·금지장소 또는 끼어들기의 금지를 위반하거나 같은 법 제60조제2항에 따른 고속도로에서의 앞지르기 방법을 위반하여 운전한 경우
5. 「도로교통법」 제24조에 따른 철길건널목 통과방법을 위반하여 운전한 경우
6. 「도로교통법」 제27조제1항에 따른 횡단보도에서의 보행자 보호의무를 위반하여 운전한 경우
7. 「도로교통법」 제43조, 「건설기계관리법」 제26조 또는 「도로교통법」 제96조를 위반하여 운전면허 또는 건설기계조종사면허를 받지 아니하거나 국제운전면허증을 소지하지 아니하고 운전한 경우. 이 경우 운전면허 또는 건설기계조종사면허의 효력이 정지 중이거나 운전의 금지 중인 때에는 운전면허 또는 건설기계조종사면허를 받지 아니하거나 국제운전면허증을 소지하지 아니한 것으로 본다.
8. 「도로교통법」 제44조제1항을 위반하여 술에 취한 상태에서 운전을 하거나 같은 법 제45조를 위반하여 약물의 영향으로 정상적으로 운전하지 못할 우려가 있는 상태에서 운전한 경우
9. 「도로교통법」 제13조제1항을 위반하여 보도(步道)가 설치된 도로의 보도를 침범하거나 같은 법 제13조제2항에 따른 보도 횡단방법을 위반하여 운전한 경우
10. 「도로교통법」 제39조제3항에 따른 승객의 추락 방지의무를 위반하여 운전한 경우
11. 「도로교통법」 제12조제3항에 따른 어린이 보호구역에서 같은 조 제1항에 따른 조치를 준수하고 어린이의 안전에 유의하면서 운전하여야 할 의무를 위반하여 어린이의 신체를 상해(傷害)에 이르게 한 경우
12. 「도로교통법」 제39조제4항을 위반하여 자동차의 화물이 떨어지지 아니하도록 필요한 조치를 하지 아니하고 운전한 경우

[전문개정 2011.4.12.]

- ▶ 상기 외 법령의 변경으로 추가되는 사항이 있는 경우에는 그 사항도 포함하는 것으로 합니다.

## [법규11] 도로교통법

---

### 내용

---

#### 제43조(무면허운전 등의 금지)

누구든지 제80조에 따라 지방경찰청장으로부터 운전면허를 받지 아니하거나 운전면허의 효력이 정지된 경우에는 자동차등을 운전하여서는 아니 된다.

[전문개정 2011.6.8.]

#### 제44조(술에 취한 상태에서의 운전 금지)

① 누구든지 술에 취한 상태에서 자동차등(「건설기계관리법」 제26조제1항 단서에 따른 건설기계 외의 건설기계를 포함한다. 이하 이 조, 제45조, 제47조, 제93조제1항제1호부터 제4호까지 및 제148조의2에서 같다)을 운전하여서는 아니 된다.

② 경찰공무원은 교통의 안전과 위험방지를 위하여 필요하다고 인정하거나 제1항을 위반하여 술에 취한 상태에서 자동차등을 운전하였다고 인정할 만한 상당한 이유가 있는 경우에는 운전자가 술에 취하였는지를 호흡조사로 측정할 수 있다. 이 경우 운전자는 경찰공무원의 측정에 응하여야 한다.

〈개정 2014.12.30.〉

③ 제2항에 따른 측정 결과에 불복하는 운전자에 대하여는 그 운전자의 동의를 받아 혈액 채취 등의 방법으로 다시 측정할 수 있다.

④ 제1항에 따라 운전이 금지되는 술에 취한 상태의 기준은 운전자의 혈중알코올농도가 0.05퍼센트 이상인 경우로 한다.

[전문개정 2011.6.8.]

---

## [법규12] 전기통신금융사기 피해 방지 및 피해금 환급에 관한 특례법(약칭: 통신사기피해환급금)

### 내용

#### 제3조(피해구제의 신청)

- ① 피해자는 피해금을 송금·이체한 계좌를 관리하는 금융회사 또는 사기이용계좌를 관리하는 금융회사에 대하여 사기이용계좌의 지급정지 등 전기통신금융사기의 피해구제를 신청할 수 있다.
- ② 제1항에 따라 피해구제의 신청을 받은 금융회사는 다른 금융회사의 사기이용계좌로 피해금이 송금·이체된 경우 해당 금융회사에 대하여 필요한 정보를 제공하고 지급정지를 요청하여야 한다.
- ③ 제1항에 따른 피해구제의 신청 및 제2항에 따른 지급정지의 요청에 관한 방법·절차 등에 필요한 사항은 대통령령으로 정한다.

#### 제5조(채권소멸절차의 개시 공고)

- ① 금융회사는 제4조에 따라 지급정지 조치를 행한 경우 지체 없이 대통령령으로 정하는 바에 따라 금융감독원에 명의인의 채권이 소멸되는 절차(이하 "채권소멸절차"라 한다)를 개시하기 위한 공고를 요청하여야 한다. 다만, 명의인의 채권 전부 또는 일부가 다음 각 호의 어느 하나에 해당하는 경우에는 그러하지 아니하다.

〈개정 2016.1.27.〉

1. 제4조에 따라 지급정지 조치를 하기 전에 손해배상·부당이득반환 등의 청구소송이 제기되어 법원에 계속(係屬) 중인 경우
2. 제4조에 따라 지급정지 조치를 하기 전에 「민사집행법」에 따른 압류·가압류 또는 가처분의 명령이 집행된 경우
3. 제4조에 따라 지급정지 조치를 하기 전에 「국세징수법」에 따른 체납절차가 개시된 경우
4. 제4조에 따라 지급정지 조치를 하기 전에 질권이 설정된 경우

- ② 금융감독원은 제1항에 따라 채권소멸절차 개시의 공고 요청을 받은 경우 지체 없이 대통령령으로 정하는 바에 따라 다음 각 호의 사항을 공고하여야 한다.

〈개정 2014.1.28.〉

1. 전기통신금융사기와 관련하여 채권소멸절차가 개시되었다는 취지
2. 사기이용계좌와 관련된 금융회사, 점포 및 예금 등의 증별 및 계좌번호
3. 명의인의 성명 또는 명칭
4. 공고 전 피해구제 신청에 따라 채권소멸대상에 해당하는 채권의 금액
5. 제6조에 따른 채권소멸절차 개시 이후의 피해구제 신청의 방법 및 절차
6. 제7조에 따른 명의인의 이익제기 방법 및 절차
7. 제13조의2제1항에 따른 전자금융거래제한대상자로 지정되었다는 취지와 이익제기 방법 및 절차
8. 그 밖에 대통령령으로 정하는 사항

- ③ 금융감독원은 제2항에 따라 채권소멸절차의 개시에 관한 공고를 한 경우 지체 없이 명의인에게 채권소멸절차의 개시에 관한 사실을 통지하여야 한다. 다만, 명의인의 소재를 알 수 없는 경우에는 제2항에 따른 공고로 명의인에 대한 통지가 이루어진 것으로 본다.

#### 제10조(피해환급금의 결정·지급)

- ① 금융감독원은 제9조제1항에 따라 채권이 소멸된 날부터 14일 이내에 피해환급금을 지급받을 자 및 그 금액을 결정하여 그 내역을 제3조제1항 및 제6조제1항에 따라 피해구제를 신청한 피해자 및 금융회사에 통지하여야 하고, 통지를 받은 금융회사는 지체 없이 피해환급금을 피해자에게 지급하여야 한다.
- ② 제1항의 피해환급금은 총피해금액이 소멸채권 금액을 초과하는 경우 소멸채권 금액에 각 피해자의 피해금액의 총피해금액에 대한 비율을 곱한 금액으로 하며, 그 외의 경우에는 해당 피해금액으로 한다.
- ③ 금융감독원은 제2항에 따른 피해환급금의 결정을 위하여 금융회사에 필요한 자료의 제출을 요구할 수 있다.
- ④ 그 밖에 피해환급금의 결정 및 지급 등에 관하여 필요한 사항은 대통령령으로 정한다.

## 마일리지 할인 관련 안내문

### 1. 마일리지 할인 적용 대상

#### 가. 적용 대상 및 할인 신청

마일리지운전자보험의 피보험자가 자가용 승용차 운전자인 경우에 한하여 할인을 신청할 수 있으며, 마일리지 할인을 신청한 후 보험기간 중에 피보험자가 영업용 운전자 또는 비운전자로 변경된 경우, 마일리지 할인 적용은 종료됩니다.

#### 나. 할인 대상 차량

할인 대상 차량(이하 “피보험자동차”라 합니다)은 피보험자 본인 및 직계 가족(가족관계증명서상 피보험자의 배우자, 부모, 자녀) 소유의 자가용 승용차 차량을 말하며, 피보험자의 형제자매, 며느리, 사위 소유의 차량 등은 제외합니다.

#### 다. 할인 대상 범위

마일리지 할인은 차량을 소유한 피보험자 본인과 그 직계 가족 1인까지 적용되며, 1대의 차량에 2개의 운전자보험 할인을 받으실 수 있습니다.

### 2. 마일리지 할인 신청에 관한 사항

#### 가. 마일리지 할인 신청

계약자 또는 피보험자가 자가용 승용차 운전자에 한하여 할인을 신청할 수 있습니다. 마일리지 할인을 신청한 후 보험기간 중에 피보험자가 영업용 운전자 또는 비운전자로 변경된 경우, 마일리지 할인 적용은 종료됩니다.

#### 나. 마일리지 할인 신청시 운행정보의 전송

계약자 또는 피보험자는 마일리지 할인 신청 이후에 피보험자동차(마일리지 할인 대상차량)의 주행거리표시장치 계기판의 주행거리를 확인할 수 있는 사진 및 기타 회사에서 요구하는 사항에 대하여 회사가 정하는 방법에 따라 전송하여야 합니다.

### 3. 마일리지 할인 정산에 관한 사항

#### 가. 마일리지 할인 정산 신청

보험기간 중에 마일리지 할인 신청을 한 계약자 또는 피보험자는 마일리지 할인 정산을 보험기간 중에 신청할 수 있습니다.

#### 나. 마일리지 할인 정산을 위한 운행정보의 전송

마일리지 할인 정산을 신청한 계약자 또는 피보험자는 피보험자동차의 주행거리를 확인하기 위하여 사진 및 기타 회사에서 요구하는 자료에 대하여 회사가 정하는 방법에 따라 전송하여야 합니다.

#### 다. 피보험자동차가 교체(대체)된 경우

계약자 또는 피보험자는 피보험자동차를 교체(대체)한 날로부터 10일 이내에 교체(대체) 이전 차량과 교체(대체) 이후 차량의 주행거리표시장치 계기판 주행거리를 확인할 수 있는 사진 및 기타 회사가 요구하는 사항에 대하여 회사가 정하는 방법에 따라 전송하여야 합니다. 이 경우, 회사는 교체(대체) 전 차량에 대한 마일리지 할인을 먼저 정산한 후, 교체(대체) 후 차량에 대해 마일리지 할인을 적용합니다.

※ 운행정보를 송부하지 않거나, 교체(대체)차량의 운행정보를 기한 내에 송부하지 않은 경우에는 마일리지 할인 정산이 제한 될 수 있습니다.

### 4. 마일리지 할인 적용 무효 및 취소에 관한 사항

계약자 또는 피보험자가 운행정보를 송부 시 다음에 해당되는 경우 마일리지 할인 신청을 취소하며 그 때까지 정산 받은 보험료 할인분을 환수합니다.

- 피보험자동차가 아닌 다른 자동차의 정보를 송부하는 경우
- 주행거리표시장치 계기판의 주행거리 정보를 임의로 조작하는 경우
- 주행거리표시장치 계기판 촬영사진의 원본을 임의로 조작하는 경우

### 5. 보험료 정산(환급)에 관한 사항

#### 가. 1년간 주행거리 산정

1년간 주행거리는 아래와 같이 산정합니다.

- 1) 1년간 주행거리 = (당회정산일의 주행거리 - 직전정산일의 주행거리) ÷ 경과기간 × 365
- 2) 경과기간 = 직전정산일로부터 당회정산일까지의 기간

【1년간 주행거리 산정 예시】

직전 정산일 (A)	당회 정산일 (B)	경과기간 (B-A)	직전 정산일 주행거리 (C)	당회 정산일 주행거리 (D)	주행거리 (D-C)	1년간 주행거리 (D-C)/(B-A) × 365
2017년 05월 02일	2019년 05월 01일	730일	10,000 km	34,000 km	24,000 km	12,000 km

나. 보험료 할인분의 산정

보험료 할인분은 직전정산일로부터 당회정산일까지 납입한 영업보험료에 사업방법서에서 정한 “1년간 주행거리별 할인율”을 곱하여 산정합니다. 이 때, 마이키즈 할인을 적용 받는 계약의 경우, 마이 키즈 할인 적용 후의 **영업보험료**를 기준으로 합니다.

$$\boxed{\text{보험료 할인분}} = \boxed{\text{직전정산일로부터 당회정산일까지 납입한 영업보험료}} \times \boxed{\text{1년간 주행거리별 할인율}}$$

※ 1년간 주행거리가 12,000km 이하인 경우에 한하여, **영업보험료**의 6%를 할인

【보험료 할인분의 산정 예시】

영업 보험료(원)	할인 여부	할인 후 보험료(월)	직전정산일로부터 당회정산일까지 납입한 횟수	보험료 할인 대상	1년간 주행거리	주행거리별 할인율	보험료 할인분
10,000	마이키즈 할인 적용	9,500	24	228,000	12,000km미만	6%	13,680
					12,000km초과	0%	0
	마이키즈 할인 미적용	10,000	24	240,000	12,000km미만	6%	14,400
					12,000km초과	0%	0

다. 보험료 환급

보험회사는 운행정보를 송부 받은 날로부터 10일 이내에 신청한 보험계약자의 은행계좌로 정산된 보험료 할인분을 송금합니다. 만약 기한 내에 정산된 보험료 할인분을 지급하지 않은 경우에는 그 초과기간 동안 이 계약의 보험계약대출이율을 연 단위 복리로 계산한 이자를 더하여 지급합니다. 단, 보험계약자 또는 피보험자 등의 책임 있는 사유로 지급이 지연된 때에는 그 해당기간에 대한 이자는 지급하지 않습니다.

## 마이 키즈 할인 관련 안내문

### 1. 마이 키즈 할인 신청에 관한 사항

#### 가. 적용대상

- 1) 피보험자가 만7세 이하(보험 증권에 기재된 보험기간의 시작일자 기준)의 자녀가 있는 경우, 마이 키즈 할인을 신청 할 수 있습니다.
- 2) '1)'에서 정하는 "자녀"는 다음 각 호와 같습니다.
  - 법률상의 혼인관계 또는 사실혼 관계에서 출생한 자녀
  - 양자녀 또는 계자녀

#### 나. 계약자 또는 피보험자의 의무사항

- 1) 마이 키즈 할인 신청시, 계약자 혹은 피보험자는 '가. 적용대상'을 증명할 수 있는 서류(공공기관에서 발급한 경우에 한함)를 제출해야 합니다.
- 2) 회사가 '가. 적용대상'과 관련한 증빙서류를 필요로 하는 경우, 계약자 혹은 피보험자는 반드시 협조하여야 하며, 할인자격 조건이 증명되지 않은 경우, 회사는 마이 키즈 할인을 적용하지 않습니다.

#### 다. 마이 키즈 할인 금액

증빙서류 제출일 이후 차회에 납입하는 **영업보험료**의 5%를 할인합니다.

※ 마이 키즈 할인 대상 기간: 마이 키즈 할인을 받기 위해 '가. 적용대상'을 확인할 수 있는 증빙서류를 계약자 혹은 피보험자가 제출한 이후 회차부터 자녀가 만8세가 되기 이전 회차까지

#### 【마이 키즈 관련 할인받는 보험료 예시】

자녀의 생년월일이 2017.7.1인 피보험자가 가입 후 일정기간이 지난 후 마이키즈 할인과 관련된 증빙서류를 제출하는 경우, 보험기간 중 할인받는 보험료 예시



### 2. 마이 키즈 할인과 마일리지 할인에 관한 사항

마이 키즈 할인과 마일리지 할인은 중복 적용 받을 수 있습니다. 이 경우, 마이 키즈 할인이 우선 적용 됩니다.

## 신용정보 제공·활용에 대한 고객 권리 안내문

### 1. 금융서비스의 이용

고객의 신용정보는 고객이 동의한 이용목적만으로 사용되며, 보험회사, 대한손해보험협회, 보험개발원, 은행연합회, 업무위탁회사 및 기타 신용정보제공 이용자, 신용정보집중기관, 신용정보업자 등(이하 “제3자”)에 대한 정보의 제공 활용 동의 여부와 관계없이 금융서비스를 이용하실 수 있습니다. 다만, 제3자에대한 정보의 제공활용에 동의하지 않으시는 경우 제휴, 부가서비스, 신상품서비스 등은 제공받지 못할 수도 있습니다.

### 2. 고객 신용정보의 제공·활용 중단 신청

가. 고객은 가입신청시 동의한 본인정보의 제3자에 대한 제공 또는 당사의 보험·금융상품(서비스) 소개 등 영업목적 사용에 대하여 전체 또는 사안별로 제공·활용을 중단 시킬 수 있습니다. 다만, 신용정보 인프라를 해하거나, 신용정보 집중기관, 신용정보업자, 업무위탁회사 등에 대한 정보를 제한함으로써 금융회사의 업무 효율성을 저해할 우려가 있는 경우의 동의철회는 제한됩니다.

본인정보의 활용 제한중단을 원하시는 고객은 아래의 연락처로 신청하여 주시기 바랍니다.

- 인터넷접수: 당사 홈페이지 (www.axa.co.kr)

전화접수: 1566-1566

서면접수: (04322) 서울시 용산구 한강대로7길 4 한진중공업빌딩 10층 AXA손해보험(주)

나. 위의 신청과 관련한 불편과 애로가 있으신 경우에는 당사의 개인신용정보 관리보호인 또는 대한손해보험협회 및 금융감독원 정보보호담당자 앞으로 연락하여 주시기 바랍니다.

당사 개인신용정보 관리보호인	대한손해보험협회 정보보호담당자	금융감독원 정보보호담당자
1566-1566	02-3702-8544	금융감독원 민원실 (국번없이) 1332
서울시 용산구 한강대로7길 4 한진 중공업 10층 AXA손해보험주식회사	서울시 종로구 수송동 80번지 손해보험협회 기획조사부	서울시 영등포구 여의도동 27번지

※ 단, 신규거래 고객은 계약체결일로부터 3개월간은 신청할 수 없습니다.

### 3. 신용정보 제공사실 통보 요구 및 오류정보 정정 요구

가. 고객은 『신용정보의 이용 및 보호에 관한 법률』 및 『신용정보업감독규정』 등에 따라 아래의 권리가 부여되어 있습니다. 동 권리의 세부내용에 대해서는 당사 인터넷 홈페이지 또는 금융감독원 홈페이지에 게시되어 있으며, 동 권리를 행사하고자 하는 고객은 당사 개인신용정보 관리·보호인에게 신청하여 주시기 바랍니다.

- 신용정보 제공사실 통보 요구권(신용정보의 이용 및 보호에 관한 법률 제24조의 2)
  - 고객이 본인의 신용정보를 신용정보업자 등에게 제공한 주요정보 내용 등을 통보 요구할 수 있는 권리
- 신용정보 열람 및 정정요구권(신용정보의 이용 및 보호에 관한 법률 제25조)
  - 고객은 신용정보업자 등이 보유하는 본인정보의 열람 청구가 가능하며, 본인정보가 사실과 다른 경우 이의 정정 요구 및 정정 처리결과에 이의가 있는 경우 금감위에 시정 요청 가능

나. 고객은 본인 신용정보를 신용정보업자(한국신용정보, 한국신용평가정보, 서울신용평가정보, 한국개인신용 등)를 통하여 연간 일정범위내에서 무료로 확인할 수 있습니다. 자세한 사항은 각 신용정보업자에 문의하시기 바랍니다.

MEMO



MEMO

MEMO