



무배당 AXA 생활안심종합보험 약관 (2020. 01. 01.)



1566-1566
www.axa.co.kr

AXA손해보험주식회사

AXA General Insurance Co.,LTD.
04322 서울특별시 용산구 한강대로 71길 4(갈월동)
한진중공업빌딩 11층

무배당 AXA 생활안심종합보험 (1910) 보험 약관

본 약관 내용중 특별약관은 보험증권에 기재된
특약에 한하여 보상받으실 수 있습니다.

무배당 AXA생활안심종합보험1910 약관

목차

보험용어 해설	5
가입자 유의사항	6
주요내용 요약서	8
보험금 청구시 구비서류 안내	10
보험금 지급절차 안내	12
주요 민원사례	13
제1절 보통약관	14
제1관 목적 및 용어의 정의	14
제1조(목적)	
제2조(용어의 정의)	
제2관 보험금의 지급	15
제3조(보험금의 지급사유)	
제4조('화재상해'의 정의)	
제5조(보험금 지급에 관한 세부규정)	
제6조(보험금을 지급하지 않는 사유)	
제7조(보험금 지급사유의 통지)	
제8조(보험금의 청구)	
제9조(보험금의 지급절차)	
제10조(만기환급금의 지급)	
제11조(보험금을 받는 방법의 변경)	
제12조(주소변경통지)	
제13조(보험수익자의 지정)	
제14조(대표자의 지정)	
제3관 계약자의 계약 전 알릴 의무 등	20
제15조(계약 전 알릴 의무)	
제16조(상해보험계약 후 알릴 의무)	
제17조(알릴 의무 위반의 효과)	
제18조(사기에 의한 계약)	
제4관 보험계약의 성립과 유지	23
제19조(보험계약의 성립)	
제20조(청약의 철회)	
제21조(약관교부 및 설명의무 등)	

제22조(계약의 무효)	
제23조(계약내용의 변경 등)	
제24조(보험나이 등)	
제25조(타인을 위한 계약)	
제26조(계약의 소멸)	
제5관 보험료의 납입	27
제27조(제1회 보험료 및 회사의 보장개시)	
제28조(제2회 이후 보험료의 납입)	
제29조(보험료의 자동대출납입)	
제30조(보험료의 납입이 연체되는 경우 납입최고(독촉)와 계약의 해지)	
제31조(보험료의 납입을 연체하여 해지된 계약의 부활(효력회복))	
제32조(강제집행 등으로 인하여 해지된 계약의 특별부활(효력회복))	
제6관 계약의 해지 및 해지환급금 등	30
제33조(계약자의 임의해지 및 피보험자의 서면동의 철회)	
제34조(중대사유로 인한 해지)	
제35조(회사의 파산선고와 해지)	
제36조(해지환급금)	
제37조(보험계약대출)	
제38조(배당금의 지급)	
제7관 분쟁의 조정 등	32
제39조(분쟁의 조정)	
제40조(관할법원)	
제41조(소멸시효)	
제42조(약관의 해석)	
제43조(회사가 제작한 보험안내자료 등의 효력)	
제44조(회사의 손해배상책임)	
제45조(개인정보보호)	
제46조(준거법)	
제47조(예금보험에 의한 지급보장)	
제2절 특별약관	34
1. 재물관련 특별약관	34
1-1. 재물관련 특별약관 공통조항	34
1-2. 화재손해(실손보상) 특별약관	39
1-3. 붕괴침강및사태손해(실손보상) 특별약관	43
1-4. 도난손해(일반가재) 특별약관	46
1-5. 급배수설비누출손해(일반가재) 특별약관	48
1-6. 지진손해(비례보상) 특별약관	51
1-7. 전기손해(비례보상) 특별약관	53

1-8. 풍수재손해(특수건물,실손보상) 특별약관	55
1-9. 6대가전제품고장수리비용 특별약관	58
2. 배상책임관련 특별약관	60
2-1. 배상책임 관련 특별약관 공통조항	60
2-2. 신체손해배상책임(특수건물) 특별약관	68
2-3. 화재대물배상책임(특수건물) 특별약관	70
2-4. 임차자(화재,폭발파열,소요노동쟁의)배상책임(비례보상) 특별약관	72
2-5. 화재배상책임(500m ² 이하) 특별약관	74
2-6. 일상생활배상책임 특별약관	76
2-7. (갱신형)일상생활배상책임 특별약관	78
3. 상해관련 특별약관	81
3-1. 붕괴침강및사태상해사망후유장해(3~100%) 특별약관	81
3-2. 단지내상해사망후유장해(3~100%) 특별약관	84
3-3. 추락사고상해사망후유장해(3~100%) 특별약관	86
3-4. 일반상해입원일당(1일이상) 특별약관	89
3-5. 일반상해중환자실입원일당(1일이상) 특별약관	91
3-6. 일반상해골절진단(치아파절제외) 특별약관	92
3-7. 일반상해골절수술 특별약관	94
3-8. 일반상해흉터복원수술 특별약관	95
3-9. 중대한특정상해수술(뇌,내장손상) 특별약관	97
3-10. 일반상해화상진단 특별약관	99
3-11. 일반상해화상수술 특별약관	101
3-12. 화재상해추상장해 특별약관	102
3-13. 중증화상및부식진단 특별약관	105
3-14. 일상생활강력범죄발생 특별약관	106
3-15. 김스치료비 특별약관	107
3-16. 운전중교통상해사망연금(체증형,월지급형)(자가용) 특별약관	108
3-17. 운전중교통상해80%이상후유장해연금(체증형,월지급형)(자가용) 특별약관	110
3-18. 대중교통이용중교통상해사망후유장해(3~100%) 특별약관	113
3-19. 교통상해사망후유장해(3~100%)(자가용) 특별약관	116
3-20. 교통상해입원일당(1일이상)(자가용) 특별약관	120
3-21. 자동차사고성형수술(자가용) 특별약관	122
3-22. 자동차사고부상(자가용) 특별약관	124
4. 비용관련 특별약관	126
4-1. 운전중교통사고처리지원금(중상해포함,동승자포함)(자가용) 특별약관	126
4-2. 운전중교통사고처리지원금Ⅱ(중상해포함,동승자포함)(자가용) 특별약관	129
4-3. 운전중사고벌금(대인)(자가용) 특별약관	132
4-4. 운전중사고벌금(대물)(자가용) 특별약관	133
4-5. 운전중사고변호사선임비용(자가용) 특별약관	135

제3절 제도성 특별약관	138
1. 건물소유자의종업원배상책임부담보추가 특별약관	138
2. 이륜자동차운전및탑승중상해부담보 특별약관	138
3. 보험료자동이체납입 특별약관	139
4. 지정대리청구서비스 특별약관	140
5. 장애인전용보험전환 특별약관	141
【별표1】 장해분류표	145
【별표2】 자동차사고부상등급표	166
【별표3】 신체손해배상책임의 부상등급별 지급보험금표	177
【별표4】 신체손해배상책임의 후유장해등급별 지급보험금표	183
【별표5】 낙상분류표	189
【별표6】 골절(치아파절제외)분류표	190
【별표7】 골절분류표	191
【별표8】 화상분류표	192
【별표9】 5대골절분류표	193
【별표10】 중대한특정상해분류표	194
【별표11】 보험금을 지급할 때의 적립이율 계산	195
【별표12】 약관에서 인용된 법·규정	196
※ 안전한우리집 할인 관련 안내문	232

보험용어 해설

- **보험약관**
 - 보험계약에 관하여 보험계약자와 보험회사 상호간에 이행하여야 할 권리와 의무를 규정한 것
- **보험증권**
 - 보험계약의 성립과 그 내용을 증명하기 위하여 보험회사가 보험계약자에게 드리는 증서
- **보험계약자**
 - 보험회사와 보험계약을 체결하고 보험료 납입의무를 지는 사람
- **피보험자**
 - 보험사고 발생의 대상이 되는 사람
- **보험수익자**
 - 보험계약에 의하여 보험금을 지급받는 자를 말하며, 보험사고가 발생하는 경우 회사에 대하여 보험금의 지급을 청구할 수 있는 사람
- **보험기간**
 - 보험계약에 따라 보장을 받는 기간
- **보험계약일**
 - 보험계약자와 보험회사와의 보험계약 체결일, 철회 산정기간의 기준일
- **보험금**
 - 피보험자의 사망, 장애, 입원 등 보험금 지급사유가 발생하였을 때 보험회사가 보험수익자에게 지급하는 금액
- **보험가입금액**
 - 회사와 계약자간에 약정한 금액으로 보험사고가 발생할 때 회사가 지급할 최대 보험금
- **책임준비금**
 - 장래의 보험금 또는 해지환급금 등의 지급을 위하여 보험계약자가 납입한 보험료 중 일정액을 보험회사가 적립해 둔 금액
- **해지환급금**
 - 계약의 효력상실 또는 해지시 보험계약자에게 돌려주는 금액

가입자 유의사항

□ 보험계약 관련 특히 유의할 사항

1. 보험계약 관련 유의사항

※ 보험계약 전 알릴 의무 위반

- 전화 등 통신수단을 통해 보험에 가입하는 경우에는 별도의 서면질의서 없이 안내원의 질문에 답하고 이를 녹음하는 방식으로 계약 전 알릴 의무를 이행하여야 하므로 답변에 특히 신중하여야 합니다.

※ 배상책임 관련 보장

- 타인을 위한 계약을 체결하는 경우에 그 타인의 위임이 없을 때에는 반드시 이를 회사에 알려야 하며, 이를 알리지 않았을 때에는 그 타인은 이 계약이 체결된 사실을 알지 못하였다는 사유로 회사에 이의를 제기할 수 없으며, 보험사고가 발생한 경우에 계약자가 그 타인에게 보험사고의 발생으로 생긴 손해를 배상한 때에는 계약자는 그 타인의 권리를 해하지 않는 범위 안에서 회사에 보험금의 지급을 청구할 수 있습니다.

2. 해지환급금 관련 유의사항

- 보험은 은행의 저축과는 달리 위험보장과 저축을 겸한 제도로써 계약자가 납입한 보험료 중 일부는 불의의 사고를 당한 다른 가입자에게 보험금으로 지급되며, 또 다른 일부는 회사 운영에 필요한 경비(모집수수료, 계약유지관리비용 등)로 사용되므로 중도 해지시 지급되는 해지환급금은 납입한 보험료보다 적거나 없을 수도 있습니다.

□ 보험금 지급관련 특히 유의할 사항

1. 수술 관련 담보

- 약관상 수술의 정의에 포함되지 않는 조작의 경우(예: 주사기 등으로 빨아들이는 처치, 바늘 등을 통해 체액을 뽑아내거나 약물을 주입하는 것 등) 보험금을 지급하지 않습니다.

2. 입원 관련 담보

- 의료기관에 입실하여 의사의 관리 하에 치료에 전념하지 않거나 정당한 사유 없이 입원기간 중 의사의 지시에 따르지 않은 때에는 입원보험금의 전부 또는 일부를 지급하지 않습니다.

3. 상해 관련 담보

- 질병이나 체질적인 요인이 있는 자로서 경미한 외부요인에 의하여 발병하거나 또는 그 증상이 더욱 악화되었을 때에는 상해관련 보험금이 지급되지 않습니다.

이 가입자 유의사항은 약관의 주요내용을 요약 발췌한 것이므로 기타 자세한 사항은 해당약관(보통약관, 특별약관)의 내용을 따릅니다.

주요내용 요약서

1. 자필서명

계약자와 피보험자가 자필서명을 하지 않으신 경우에는 보장을 받지 못할 수 있습니다. 다만, 전화를 이용하여 가입할 때 일정요건이 충족되면 자필서명을 생략할 수 있으며, 인터넷을 이용한 사이버 물에서는 전자서명으로 대체할 수 있습니다.

2. 청약철회

계약자는 보험증권을 받은 날부터 15일 이내(다만, 청약한 날부터 30일을 한도로 합니다)에 그 청약을 철회할 수 있습니다. 다만, 진단계약, 또는 보험기간이 1년 미만인 계약 또는 전문보험계약자가 체결한 계약은 철회할 수 없습니다.

3. 계약취소

계약체결 시 보험약관과 계약자 보관용 청약서를 전달받지 못하였거나 약관의 중요한 내용을 설명 받지 못한 때 또는 청약서에 자필서명을 하지 않은 때에는 계약자는 계약이 성립한 날부터 3개월 이내에 계약을 취소할 수 있으며, 이 경우 회사는 이미 납입한 보험료를 돌려드리며, 보험료를 받은 기간에 대하여 소정의 이자를 더하여 지급합니다.

4. 계약의 무효(신체 관련)

다음 중 한 가지에 해당하는 경우 회사는 계약을 무효로 할 수 있으며 이 경우 회사는 이미 납입한 보험료를 돌려 드립니다.

- 타인의 사망을 보장하는 계약에서 피보험자의 서면 동의를 얻지 않은 경우
- 만15세미만자, 심신상실자 또는 심신박약자를 피보험자로 하여 사망을 보험금 지급사유로 한 계약의 경우. 다만, 심신박약자가 계약을 체결하거나 소속 단체의 규약에 따라 단체보험의 피보험자가 될 때에 의사능력이 있는 경우에는 계약이 유효합니다.
- 계약을 체결할 때 계약에서 정한 피보험자의 나이에 미달되었거나 초과되었을 경우

5. 계약의 소멸(신체 관련)

이 보험계약은 피보험자의 사망으로 인하여 보험금 지급사유가 더 이상 발생할 수 없는 경우, 그때부터 효력을 가지지 않습니다.

6. 보험료의 납입이 연체되는 경우 납입최고(독촉)와 계약의 해지

계약자가 제2회 이후의 보험료를 납입기일까지 납입하지 않아 보험료 납입이 연체 중인 경우에 회사는 14일 이상의 기간을 납입최고(독촉)기간으로 정하여 아래 사항에 대하여 서면(등기우편 등), 전화(음성녹음) 또는 전자문서 등으로 알려드립니다. 다만, 해지 전에 발생한 보험금 지급사유에 대하여 회사는 보상하여 드립니다.

- 계약자(보험수익자와 계약자가 다른 경우 보험수익자를 포함합니다)에게 납입최고(독촉)기간 내에 연체보험료를 납입하여야 한다는 내용
- 납입최고(독촉)기간이 끝나는 날까지 보험료를 납입하지 않을 경우 납입최고(독촉)기간이 끝나는 날의 다음날에 계약이 해지된다는 내용(이 경우 계약이 해지되는 때에는 즉시 해지환급금에서 보험계약대출원금과 이자가 차감된다는 내용을 포함합니다)

7. 해지 계약의 부활(효력회복)

보험료 납입연체로 보험계약이 해지되었으나 해지환급금을 받지 않은 경우 계약자는 해지된 날부터 3년 이내에 회사가 정한 절차에 따라 보험계약의 부활(효력회복)을 청약할 수 있습니다. 회사는 계약자 또는 피보험자의 건강상태, 직업, 직종 등에 따라 승낙여부를 결정하며, 합리적인 사유가 있는 경우 부활(효력회복)을 거절하거나 보장의 일부를 제한할 수 있습니다.

8. 계약 전·후 알릴 의무

1) 계약 전 알릴 의무

계약자, 피보험자는 보험에 가입하실 때 청약서의 질문사항에 사실대로 기재하고 자필서명(전자서명 포함)을 하셔야 합니다.(단, 전화를 이용하여 계약을 체결하는 경우에는 음성 녹음으로 대체합니다)

2) 계약 후 알릴 의무

계약자 또는 피보험자는 보험계약을 맺은 후 아래와 같은 경우 지체없이 회사에 알려야 합니다.

- 피보험자가 직업이나 직무 또는 연령을 변경(자가용 운전자가 영업용 운전자로 변경하는 경우 포함)하거나 이륜자동차 또는 원동기장치 자전거를 직접 사용하게 되는 등 중요한 사항을 변경하는 경우
- 보험목적물을 양도하거나, 다른 장소로 옮기는 경우, 기타 위험이 증가하는 경우

3) 알릴 의무 위반시 효과

회사가 별도로 정한 방법에 따라 계약을 해지하거나 보험금 지급이 제한될 수 있습니다.
※ 계약자는 주소 또는 연락처가 변경된 경우 즉시 변경내용을 회사에 알려야 합니다.

9. 보험금의 지급

보험금 청구서류를 접수한 때에는 접수증을 드리고 그 서류를 접수한 날로부터 신체손해에 대한 보험금은 3영업일, 배상책임에 대한 보험금 및 재산손해에 대한 보험금은 지급보험금 결정 후 7일 이내에 지급하여 드립니다. 다만, 회사가 보험금 지급사유의 조사, 확인을 위하여 위 지급기일을 초과할 것이 명백히 예상되는 경우 구체적인 사유와 지급예정일 및 보험금 가지급제도(회사가 추정하는 보험금의 50% 이내를 지급)에 대하여 피보험자 또는 보험수익자에게 즉시 통지합니다.

만약 지급기일내에 보험금을 지급하지 않은 때에는 그 다음날부터 지급일까지의 기간에 대하여 소정의 이자를 더하여 드립니다.

이 주요내용 요약서는 약관의 주요내용을 요약 발췌한 것이므로 기타 자세한 사항은 해당약관(보통약관, 특별약관)의 내용을 따릅니다.

보험금 청구시 구비서류 안내

구분	구분	필요서류	발급처
	공통사항	<ul style="list-style-type: none"> ■ 보험금청구서(당사양식) <ul style="list-style-type: none"> □ 보험금 청구권 위임시 위임장, 인감증명서 피보험자가 미성년자인 경우 위임장 생략 보험금 50만원 이하 위임장 생략 가능 (주민등록증 사본에 직접 위임내용 기재 후 제출) ■ 부모입증서류: 주민등록등본 또는 의료보험증 사본 	홈페이지 (다운로드), 팩스, 메일, 우편송부

일반 / 교통상해	구분	타사 자동차보험 처리한 경우	당사 자동차보험 처리한 경우	발급처
	사망보험금, 사망연금	<ul style="list-style-type: none"> ■ 사망진단서 또는 사체검안서(원본) ■ 호적등본 또는 제적등본(원본) ■ 재해 입증 서류 	좌동	진료병원, 읍, 면, 동사무소
	후유장해, 후유장해연금	<ul style="list-style-type: none"> ■ 후유장해진단서(약관 장해분류별 판정기준 참고하여 기재) <ul style="list-style-type: none"> □ X-RAY, CT, MRI 필름 및 판독서 등 ■ 재해 입증 서류 	좌동	대학, 종합병원, 진료병원
	골절/화상 진단	<ul style="list-style-type: none"> ■ 진단명 명시된 서류 중 발급비용 저렴한 것 (진단분류코드 기재) ■ 재해 입증 서류 	좌동	진료병원
	골절/화상 수술	<ul style="list-style-type: none"> ■ 수술명 명시된 서류 중 발급비용 저렴한 것 (진단서에 수술명이 명시된 경우에는 수술확인서 생략 가능) ■ 재해 입증 서류 	좌동	진료병원
	교통상해 입원일당	<ul style="list-style-type: none"> ■ 보상처리확인원, 입(퇴)원확인서 ■ 재해 입증 서류 	보상처리확인원 생략, 입(퇴)원확인서	진료병원, 보험사
	일반상해 중환자실 입원일당	<ul style="list-style-type: none"> ■ 입(퇴)원확인서, 중환자실간호기록지 등(중환자실 입원을 입증할 수 있는 서류) <ul style="list-style-type: none"> □ 교통사고인 경우 보상처리확인원 ■ 재해 입증 서류 	좌동 (보상처리확인원 생략)	진료병원, 보험사
	자동차사고부상	<ul style="list-style-type: none"> ■ 보상처리확인원 	보상처리확인원 생략	보상처리한 보험사
	일반상해흉터 복원수술	<ul style="list-style-type: none"> ■ 수술확인서(진단명, 수술명, cm기재) ■ 수술부위 사진(수술 전·후) <ul style="list-style-type: none"> * 수술 확인서 안될 시 수술 기록지로도 대체 가능 * 재해 입증 서류(진료기록지 등) 	좌동	해당병원
	자동차사고 성형수술	<ul style="list-style-type: none"> ■ 보상처리확인원, 교통사고사실확인원, 수술확인서(cm기재) <ul style="list-style-type: none"> * 수술 확인서 안될 시 수술 기록지로도 대체 가능 	보상처리확인원 생략, 수술확인서(cm기재)	보험사, 경찰서, 진료병원
킵스치료비	<ul style="list-style-type: none"> ■ 재해 입증 서류 ■ 킵스치료 확인서 	좌동	진료병원	

비용손해	구분	타사 자동차보험 처리한 경우	당사 자동차보험 처리한 경우	발급처
	운전중사고벌금	<ul style="list-style-type: none"> ■ 벌금영수증(벌금 납입한 영수증임) ■ 법원판결문(약식명령+범죄사실) 	좌동	관할법원
운전중사고 변호사선임비용	<ul style="list-style-type: none"> ■ 교통사고사실확인원, 법원판결문, 변호사세금 계산서 	좌동	경찰서, 관할법원, 변호사사무소	

	구분	타사 자동차보험 처리한 경우	당사 자동차보험 처리한 경우	발급처
비용손해	운전중교통사고 처리지원금 (중상해포함, 동승자포함)/ 운전중교통사고 처리지원금II (중상해포함, 동승자포함)	<ul style="list-style-type: none"> ■ 교통사고사실확인원 ■ 검찰에 의해 기소된 경우 공소장(검찰청) 또는 법원판결문(약식명령) 중 택1 (피해자 중상해시 보상처리확인원 제출가능) ■ 자동차 교통사고 형사합의서 또는 공탁서 및 공탁금 출급 확인서 중 택1 (원본) ■ 피해자 진단서(원본)(피해자 중상해시 제외) ■ 피해자 직접 수령 시 <ol style="list-style-type: none"> 1. 보험금 수령에 관한 위임장 및 확인서(원본) 2. 피보험자(또는 수익자)의 인감증명서(원본) 	좌동 (피해자 진단서는 당사 자보에 있는 경우는 사본 인정가능)	경찰청(서), 병원
	보이스 피싱손해	<ul style="list-style-type: none"> ■ 피해신고확인서, 지급정지요청서, 피해환급금 결정통지서, 보이스피싱 피해 금액에 대한 입증서류(입금확인서) 	좌동	경찰청(서), 금융감독원, 해당은행
기타	구분	타사 자동차보험 처리한 경우	당사 자동차보험 처리한 경우	발급처
	배상책임관련 손해	<ul style="list-style-type: none"> ■ 피보험자 등본, 피해자 신분증 앞면(공동) - 대인사고: 진단서, 치료비내역서, 합의서 - 대물사고: 수리비지급내역서, 파손사진 	좌동	사고내용에 따라 보험사 직접조사
	일상생활 강력범죄발생	<ul style="list-style-type: none"> ■ 법원판결문 ■ 진단서(살인, 상해폭행죄의 경우) 	좌동	법원, 경찰서, 병원
재물손해	구분	타사 자동차보험 처리한 경우	당사 자동차보험 처리한 경우	발급처
	재물손해 공통	<ul style="list-style-type: none"> ■ 화재손해의 경우 [화재사실확인원(경찰서), 화재증명원(소방서)] ■ 수리 및 재조달 견적서, 영수증(수리업체, 구입업체) ■ 사진(피해사실부분, 피해물명판) ■ 주민등록 등본 	좌동	경찰서, 업체
	건물	<ul style="list-style-type: none"> ■ 건물등기부등본, 건축물 관리대장, 임대차 계약서 	좌동	
	가재도구	<ul style="list-style-type: none"> ■ 가재도구(피해물) 명세서 	좌동	
	도난손해 (가재)	<ul style="list-style-type: none"> ■ 도난사고사실 확인원 ■ 최초구입영수증(구매입증자료) ■ 피해물 명세서 	좌동	경찰서
6대가전	<ul style="list-style-type: none"> ■ 지정A/S에서 수리한 수리비영수증 및 소견서 	좌동		

※ 상기서류 이외에 보험금 청구 사안에 따라 추가서류를 요청할 수 있습니다.

보험금 지급절차 안내

제출하신 서류가 회사에 접수되는 경우 보험금 지급심사 업무가 진행됩니다.

I. 사고접수

- 1.콜센터 접수: 1566-1566(5번)
- 2.인터넷 접수: 홈페이지 www.axa.co.kr
- 3.스마트폰 앱 접수

II. 서류접수(우편/FAX)

III. 담당자 배정

IV. 보험금 지급여부 결정 및 면책/부책 여부 통보

- 면책의 경우: 부지급 사유 안내
- 부책의 경우: 보험금 지급 안내

V. 보험금 지급

○ 보험금 청구 소멸시효

- 보험금 청구서류를 사고발생일로부터 3년 이내에 접수하지 않으면 청구권이 소멸됩니다.

○ 보험금 지급심사 위탁

- 보험업감독규정(금융기관의 업무위탁 등에 관한 규정)에 의하면 '금융기관의 업무위탁은 금융업을 영위하기 위하여 제3자에게 업무를 위탁하거나 제3자의 업무를 수탁할 수 있다'라고 명시하고 있습니다.

○ 손해사정사 선임 및 조사

- 보험금 지급여부 결정을 위해 사고 현장조사, 병원 방문조사 등이 필요한 경우 보험업법에 따라 공인된 손해사정법인에게 조사 업무를 위탁할 수 있습니다.
※ 손해사정법인: 보험업법에 따라 공정한 보험금 지급심사에 대한 인가를 받은 업체
- 회사가 손해사정법을 선임하는 경우 비용은 회사가 부담합니다.

○ 의료심사

- 상해 질병보험 등에서는 약관에 따른 보험금 지급여부와 지급금액 결정을 위해 진단서, 치료관련 기록 등 제출하여 주신 서류를 기초로 해당 과별 전문의에 의한 의료심사가 시행될 수 있으며, 이 경우 비용은 회사가 부담합니다.

주요 민원사례

유형: 해지환급금 관련

사례: A씨는 보험가입 후 개인사유로 보험계약을 해지하였으며, 해지시 돌려받은 해지환급금이 납입한 보험료보다 적은 것에 대한 불만 제기

* 유의(참고)사항: 보험계약은 은행의 저축과 달리 납입한 보험료 중 일부는 다른 계약자에게 보험금으로 지급되며, 또 다른 일부는 보험회사의 운영에 필요한 경비로 사용되어 해지환급금이 납입한 보험료보다 적거나 없을 수 있습니다.

유형: 납입최고안내문 관련

사례: B씨는 보험가입 후 매월 납입해야 하는 보험료를 납입하지 않아 보험회사로부터 일정 기한까지 보험료를 납입하지 않으면 보험계약이 실효 될 수 있다는 안내문을 받은 것에 대한 불만 제기

* 유의(참고)사항: 계약자가 제2회 이후의 보험료를 납입기일까지 납입하지 않아 보험료 납입이 연체 중인 경우에 회사는 14일 이상의 기간을 납입최고(독촉)기간으로 정하여 계약자에게 납입 최고(독촉)기간 내에 연체보험료를 납입하여야 한다는 내용과 납입최고(독촉)기간이 끝나는 날 까지 보험료를 납입하지 않을 경우 납입최고(독촉)기간이 끝나는 날의 다음날에 계약이 해지된다는 내용을 서면(등기우편 등), 전화(음성녹음) 또는 전자문서 등으로 안내하도록 약관에 규정하고 있습니다.

유형: 일상생활배상책임 보상관련

사례: D씨는 전세를 주고 있는 집에서 문제가 발생하여 그 아랫집에 누수가 되어 본인이 가입한 일상생활배상책임으로 보상받고자 하였으나 면책 안내하자 이에 대한 불만 제기

* 유의(참고)사항: 약관상 피보험자가 주거용으로 사용하는 보험증권에 기재된 주택에 관련된 사고를 보상하므로 전세든 자가든 상관없으나 본인이 거주하지 않고 세를 준 집에 대한 사고는 해당하지 않습니다.

제 1 절 보 통 약 관

제1관 목적 및 용어의 정의

제1조(목적)

이 보험계약(이하 '계약'이라 합니다)은 보험계약자(이하 '계약자'라 합니다)와 보험회사(이하 '회사'라 합니다) 사이에 피보험자의 상해, 비용손해 등에 대한 위험을 보장하기 위하여 체결됩니다.

제2조(용어의 정의)

이 계약에서 사용되는 용어의 정의는, 이 계약의 다른 조항에서 달리 정의되지 않는 한 다음과 같습니다.

1. 계약관계 관련 용어

- 가. 계약자: 회사와 계약을 체결하고 보험료를 납입할 의무를 지는 사람을 말합니다.
- 나. 보험수익자: 보험금 지급사유가 발생하는 때에 회사에 보험금을 청구하여 받을 수 있는 사람을 말합니다.
- 다. 보험증권: 계약의 성립과 그 내용을 증명하기 위하여 회사가 계약자에게 드리는 증서를 말합니다.
- 라. 보험목적: 이 약관에 따라 보험에 가입한 물건으로 보험증권에 기재된 물건 등을 말합니다.

2. 지급사유 관련 용어

- 가. 보험가입금액: 회사와 계약자간에 약정한 금액으로 보험사고가 발생할 때 회사가 지급할 최대 보험금을 말합니다.
- 나. 보험가액: 재산보험에 있어 피보험이익을 금전으로 평가한 금액으로 보험목적에 발생할 수 있는 최대 손해액을 말합니다.(회사가 실제 지급하는 보험금은 보험가액을 초과할 수 없습니다)
- 다. 자기부담금: 보험사고로 인하여 발생한 손해에 대하여 계약자 또는 피보험자가 부담하는 일정 금액을 말합니다.
- 라. 대위권: 회사가 보험금을 지급하고 취득하는 법률상의 권리를 말합니다.
- 마. 상해: 보험기간 중에 발생한 급격하고도 우연한 외래의 사고로 신체(의수, 의족, 의안, 의치 등 신체보조장구는 제외하나, 인공장기나 부분 의치 등 신체에 이식되어 그 기능을 대신할 경우는 포함합니다)에 입은 상해를 말합니다.
- 바. 장애: 【별표1】장애분류표에서 정한 기준에 따른 장애상태를 말합니다.
- 사. 중요한 사항: 계약전 알릴 의무와 관련하여 회사가 그 사실을 알았더라면 계약의 청약을 거절하거나 보험가입금액 한도 제한, 일부 보장 제외, 보험금 삭감, 보험료 할증과 같이 조건부로 승낙하는 등 계약 승낙에 영향을 미칠 수 있는 사항을 말합니다.

3. 지급금과 이자율 관련 용어

- 가. 연단위 복리: 회사가 지급할 금전에 이자를 줄 때 1년마다 마지막 날에 그 이자를 원금에 더한 금액을 다음 1년의 원금으로 하는 이자 계산방법을 말합니다.

【연단위 복리 계산 예시: 원금 100원을 10% 이자율로 2년간 저축하는 경우】

1년 후 : 100원(원금) + 100원 × 10%(1년차 이자) = 110원

2년 후 : 110원(1년차 금액) + 110원 × 10%(2년차 이자) = 121원

나. 평균공시이율: 전체 보험회사 공시이율의 평균으로, 이 계약 체결 시점의 이율을 말합니다.

【평균공시이율】

평균공시이율은 “금융감독원 홈페이지(www.fss.or.kr)→업무자료→보험상품자료→평균공시이율”에서 확인할 수 있습니다.

다. 해지환급금: 계약이 해지되는 때에 회사가 계약자에게 돌려주는 금액을 말합니다.

4. 기간과 날짜 관련 용어

가. 보험기간: 계약에 따라 보장을 받는 기간을 말합니다.

나. 영업일: 회사가 영업점에서 정상적으로 영업하는 날을 말하며, 토요일, ‘관공서의 공휴일에 관한 규정’에 따른 공휴일과 근로자의 날을 제외합니다.

제2관 보험금의 지급**제3조(보험금의 지급사유)**

회사는 피보험자에게 다음 중 어느 하나의 사유가 발생한 경우에는 보험수익자에게 약정한 보험금을 지급합니다.

1. 보험기간 중에 화재사고로 발생한 상해의 직접결과로써 사망한 경우(질병으로 인한 사망은 제외합니다): 화재상해사망보험금(화재상해사망후유장해(3~100%) 담보의 보험가입금액)
2. 보험기간 중에 화재사고로 발생한 상해의 직접결과로써 장해분류표(【별표1】 참조)에서 정한 각 장해지급률에 해당하는 장해상태가 되었을 때: 화재상해후유장해보험금(장해분류표(【별표1】 참조)에서 정한 지급률을 화재상해사망후유장해(3~100%) 담보의 보험가입금액에 곱하여 산출한 금액)

제4조(‘화재상해’의 정의)

① 제3조(보험금의 지급사유)의 “화재상해”라 함은 다음의 경우를 말합니다.

1. 피보험자가 화재사고(벼락을 포함)의 직접결과로써 입은 급격하고도 우연한 외래의 신체상해
2. 피보험자가 폭발, 파열사고의 직접결과로써 입은 급격하고도 우연한 외래의 신체상해

【신체】

의수, 의족, 의안, 의치 등 신체보조장구는 제외하나, 인공장기나 부분 의치 등 신체에 이식되어 그 기능을 대신할 경우는 포함합니다.

② 제1항의 화재상해 중 아래에 경우에 생긴 상해는 화재상해로 보지 않습니다.

1. 운행중인 자동차의 화재 및 폭발, 파열사고로 입은 신체상해
2. 화재사고가 아닌 사유로 신체에 입은 화상

【폭발, 파열】

급격한 산화 반응을 포함하는 파괴 또는 그 현상을 말합니다.

제5조(보험금 지급에 관한 세부규정)

- ① 제3조(보험금의 지급사유) 제1항의 '사망'에는 보험기간에 다음 어느 하나의 사유가 발생한 경우를 포함합니다.
 1. 실종선고를 받은 경우: 법원에서 인정한 실종기간이 끝나는 때에 사망한 것으로 봅니다.
 2. 관공서에서 수해, 화재나 그 밖의 재난을 조사하고 사망한 것으로 통보하는 경우: 가족관계등록부에 기재된 사망연월일을 기준으로 합니다.
- ② 「호스피스·완화의료 및 임종과정에 있는 환자의 연명의료 결정에 관한 법률」에 따른 연명의료중단등결정 및 그 이행으로 피보험자가 사망하는 경우 연명의료중단등결정 및 그 이행은 제3조(보험금의 지급사유) 제1호 '사망'의 원인 및 '사망보험금' 지급에 영향을 미치지 않습니다.
- ③ 제3조(보험금의 지급사유) 제2호에서 장해지급률이 상해 발생일로부터 180일 이내에 확정되지 않은 경우에는 상해 발생일로부터 180일이 되는 날의 의사 진단에 기초하여 고정될 것으로 인정되는 상태를 장해지급률로 결정합니다. 다만, 장해분류표(【별표1】 참조)에 장해판정시기를 별도로 정한 경우에는 그에 따릅니다.
- ④ 제3항에 따라 장해지급률이 결정되었으나 그 이후 보장받을 수 있는 기간(계약의 효력이 없어진 경우에는 보험기간이 10년 이상인 계약은 상해 발생일로부터 2년 이내로 하고, 보험기간이 10년 미만인 계약은 상해 발생일로부터 1년 이내)에 장해상태가 더 악화된 때에는 그 악화된 장해상태를 기준으로 장해지급률을 결정합니다.
- ⑤ 장해분류표(【별표1】 참조)에 해당되지 않는 후유장해는 피보험자의 직업, 연령, 신분 또는 성별 등에 관계없이 신체의 장해정도에 따라 장해분류표(【별표1】 참조)의 구분에 준하여 지급액을 결정합니다. 다만, 장해분류표(【별표1】 참조)의 각 장해분류별 최저 지급률 장해정도에 이르지 않는 후유장해에 대하여는 후유장해보험금을 지급하지 않습니다.
- ⑥ 보험수익자와 회사가 제3조(보험금의 지급사유)의 보험금 지급사유에 대해 합의하지 못할 때는 보험수익자와 회사가 함께 제3자를 정하고 그 제3자의 의견에 따를 수 있습니다. 제3자는 의료법 제3조(의료기관)(【별표12】 참조)에 규정한 종합병원 소속 전문의 중에 정하며, 보험금 지급사유 판정에 드는 의료비용은 회사가 전액 부담합니다.
- ⑦ 같은 상해로 두 가지 이상의 후유장해가 생긴 경우에는 후유장해 지급률을 합산하여 지급합니다. 다만, 장해분류표(【별표1】 참조)의 각 신체부위별 판정기준에 별도로 정한 경우에는 그 기준에 따릅니다.
- ⑧ 다른 상해로 인하여 후유장해가 2회 이상 발생하였을 경우에는 그 때마다 이에 해당하는 후유장해지급률을 결정합니다. 그러나 그 후유장해가 이미 후유장해보험금을 지급받은 동일한 부위에 가중된 때에는 최종 장해상태에 해당하는 후유장해보험금에서 이미 지급받은 후유장해보험금을 차감하여 지급합니다. 다만, 장해분류표(【별표1】 참조)의 각 신체부위별 판정기준에서 별도로 정한 경우에는 그 기준에 따릅니다.
- ⑨ 이미 이 계약에서 후유장해보험금 지급사유에 해당되지 않았거나(보장개시 이전의 원인에 의하거나 또는 그 이전에 발생한 후유장해를 포함합니다), 후유장해보험금이 지급되지 않았던 피보험자에게 그 신체의 동일 부위에 또다시 제8항에 규정하는 후유장해상태가 발생하였을 경우에는 직전까지의 후유장해에 대한 후유장해보험금이 지급된 것으로 보고 최종 후유장해상태에 해당되는 후유장해보험금에서 이를 차감하여 지급합니다.

【후유장해보험금의 지급과 관련된 예시】

이 계약에서 후유장해보험금 지급사유에 해당되지 않았던 장애: 질병으로 오른쪽 눈의 교정시력이 0.1이하(지급률 15%)가 된 피보험자가 이후에 상해로 그 오른쪽 눈의 교정시력이 0.02이하(지급률 35%)가 된 경우에는 상해로 인한 장해지급률 35%에서 질병으로 인한 장해지급률 15%를 차감한 20%에 해당하는 장해보험금을 지급합니다.

- ⑩ 회사가 지급하여야 할 하나의 상해로 인한 후유장해보험금은 보험가입금액을 한도로 합니다.

제6조(보험금을 지급하지 않는 사유)

- ① 회사는 다음 중 어느 한가지로 보험금 지급사유가 발생한 때에는 제3조(보험금의 지급사유)에서 정한 보험금을 지급하지 않습니다.
1. 피보험자가 고의로 자신을 해친 경우. 다만, 피보험자가 심신상실 등으로 자유로운 의사결정을 할 수 없는 상태에서 자신을 해친 경우에는 보험금을 지급합니다.
 2. 보험수익자가 고의로 피보험자를 해친 경우. 다만, 그 보험수익자가 보험금의 일부 보험수익자인 경우에는 다른 보험수익자에 대한 보험금은 지급합니다.
 3. 계약자가 고의로 피보험자를 해친 경우
 4. 피보험자의 임신, 출산(제왕절개를 포함합니다), 산후기. 그러나, 회사가 보장하는 보험금 지급사유로 인한 경우에는 보험금을 지급합니다.
 5. 전쟁, 외국의 무력행사, 혁명, 내란, 사변, 폭동
- ② 회사는 다른 약정이 없으면 피보험자가 직업, 직무 또는 동호회 활동목적으로 아래에 열거된 행위로 인하여 제3조(보험금의 지급사유)의 상해 관련 보험금 지급사유가 발생한 때에는 해당 보험금을 지급하지 않습니다.
1. 전문등반(전문적인 등산용구를 사용하여 암벽 또는 빙벽을 오르내리거나 특수한 기술, 경험, 사전훈련을 필요로 하는 등반을 말합니다), 글라이더 조종, 스카이다이빙, 스쿠버다이빙, 행글라이딩, 수상보트, 패러글라이딩
 2. 모터보트, 자동차 또는 오토바이에 의한 경기, 시범, 흥행(이를 위한 연습을 포함합니다) 또는 시운전(다만, 공용도로상에서 시운전을 하는 동안 보험금 지급사유가 발생한 경우에는 보장합니다)
 3. 선박승무원, 어부, 사공, 그밖에 선박에 탑승하는 것을 직무로 하는 사람이 직무상 선박에 탑승하고 있는 동안

제7조(보험금 지급사유의 통지)

계약자 또는 피보험자나 보험수익자는 제3조(보험금의 지급사유)에서 정한 보험금 지급사유의 발생을 안 때에는 지체없이 그 사실을 회사에 알려야 합니다.

제8조(보험금의 청구)

- ① 보험수익자는 다음의 서류를 제출하고 보험금을 청구하여야 합니다.
1. 청구서(회사 양식)
 2. 사고증명서(진료비계산서, 사망진단서, 장해진단서, 입원치료확인서, 의사처방전(처방조제비) 등)
 3. 신분증(주민등록증이나 운전면허증 등 사진이 붙은 정부기관발행 신분증, 본인이 아니면 본인의 인감증명서 포함)
 4. 기타 보험수익자가 보험금의 수령에 필요하여 제출하는 서류
- ② 제1항 제2호의 사고증명서는 의료법 제3조(의료기관)(【별표12】 참조)에서 규정한 국내의 병

원이나 의원 또는 국외의 의료관련법에서 정한 의료기관에서 발급한 것이어야 합니다.

제9조(보험금의 지급절차)

- ① 회사는 제8조(보험금의 청구)에서 정한 서류를 접수한 때에는 접수증을 드리고 휴대전화 문자메시지 또는 전자우편 등으로도 송부하며, 그 서류를 접수한 날부터 3영업일 이내에 보험금을 지급합니다.
- ② 회사가 보험금 지급사유를 조사·확인하기 위해 필요한 기간이 제1항의 지급기일을 초과할 것이 명백히 예상되는 경우에는 그 구체적인 사유와 지급예정일 및 보험금 가지급제도(회사가 추정하는 보험금의 50% 이내를 지급)에 대하여 피보험자 또는 보험수익자에게 즉시 통지합니다. 다만, 지급예정일은 다음 각 호의 어느 하나에 해당하는 경우를 제외하고는 제8조(보험금의 청구)에서 정한 서류를 접수한 날부터 30영업일 이내에서 정합니다.
 1. 소송제기
 2. 분쟁조정 신청
 3. 수사기관의 조사
 4. 해외에서 발생한 보험사고에 대한 조사
 5. 제6항에 따른 회사의 조사요청에 대한 동의 거부 등 계약자, 피보험자 또는 보험수익자의 책임있는 사유로 보험금 지급사유와 확인이 지연되는 경우
 6. 제5조(보험금 지급에 관한 세부규정) 제6항에 따라 보험금 지급사유에 대해 제3자의 의견에 따르기로 한 경우

【보험금 가지급제도】

지급기한 내에 보험금이 지급될 수 없는 사유가 있는 경우, 예상되는 보험금의 50%를 한도로 그 범위 내에서 보험금의 일부를 먼저 지급하는 제도

- ③ 제2항에 의하여 장해지급률의 판정 및 지급할 보험금의 결정과 관련하여 확정된 장해지급률에 따른 보험금을 초과한 부분에 대한 분쟁으로 보험금 지급이 늦어지는 경우에는 보험수익자의 청구에 따라 이미 확정된 보험금을 먼저 가지급합니다.
- ④ 제2항에 의하여 추가적인 조사가 이루어지는 경우, 회사는 보험수익자의 청구에 따라 회사가 추정하는 보험금의 50% 상당액을 가지급보험금으로 지급합니다.
- ⑤ 회사는 제1항의 규정에 정한 지급기일내에 보험금을 지급하지 않았을 때(제2항의 규정에서 정한 지급예정일을 통지한 경우를 포함합니다)에는 그 다음날부터 지급일까지의 기간에 대하여 보험금을 지급할 때의 적립이율 계산(【별표11】 참조)에서 정한 이율로 계산한 금액을 보험금에 더하여 지급합니다. 그러나 계약자, 피보험자 또는 보험수익자의 책임있는 사유로 지급이 지연된 때에는 그 해당기간에 대한 이자는 더하여 지급하지 않습니다.
- ⑥ 계약자, 피보험자 또는 보험수익자는 제17조(알릴 의무 위반의 효과) 및 제2항의 보험금 지급사유조사와 관련하여 의료기관, 국민건강보험공단, 경찰서 등 관공서에 대한 회사의 서면에 의한 조사요청에 동의하여야 합니다. 다만, 정당한 사유 없이 이에 동의하지 않을 경우 사실 확인이 끝날 때까지 회사는 보험금 지급지연에 따른 이자를 지급하지 않습니다.
- ⑦ 회사는 제6항의 서면조사에 대한 동의 요청 시 조사목적, 사용처 등을 명시하고 설명합니다.

제10조(만기환급금의 지급)

- ① 회사는 보험기간이 끝난 때에 아래와 같이 만기환급금을 보험수익자에게 지급합니다.
 1. 1종: 회사는 계약자가 보험료를 완납하고 보험기간이 끝난 때까지 계약이 유효한 경우에는 화재상해사망후유장해(3~100%) 담보 보험가입금액의 1%를 만기환급금으로 보험수익자에게 지급하여 드립니다. 그러나 제37조(보험계약대출)에서 정한 보험계약대출금이 있을

때에는 그 보험계약대출 원리금을 차감하여 지급합니다.

2. 2종: 순수보장성 보험으로 만기환급금은 없습니다.

- ② 보험료 납입기간 중에 보험료를 감액하는 경우 만기환급금은 가입시점의 예상금액보다 감소할 수 있습니다.
- ③ 회사는 계약자 및 보험수익자의 청구에 의하여 제1항에 의한 만기환급금을 지급하는 경우 청구일부터 3영업일 이내에 지급합니다.
- ④ 회사는 제1항에 의한 만기환급금의 지급시기가 되면 지급시기 7일 이전에 그 사유와 지급할 금액을 계약자 또는 보험수익자에게 알려드리며, 만기환급금을 지급함에 있어 지급일까지의 기간에 대한 이자의 계산은 보험금을 지급할 때의 적립이율 계산(【별표11】 참조)에 따릅니다.

제11조(보험금을 받는 방법의 변경)

- ① 계약자(보험금 지급사유 발생 후에는 보험수익자)는 회사의 사업방법서에서 정한 바에 따라 보험금의 전부 또는 일부에 대하여 나누어 지급받거나 일시에 지급받는 방법으로 변경할 수 있습니다.
- ② 회사는 제1항에 따라 일시에 지급할 금액을 나누어 지급하는 경우에는 나중에 지급할 금액에 대하여 평균공시이율을 연단위 복리로 계산한 금액을 더하며, 나누어 지급할 금액을 일시에 지급하는 경우에는 "평균공시이율을 반영하여 할인한 금액"과 "적용이율을 반영하여 할인한 금액" 중 큰 금액을 지급하여 드립니다.

【사업방법서】

회사가 보험사업의 허가를 신청할 때 첨부해야 하는 기초서류의 하나로서, 피보험자의 범위, 보험금액 및 보험기간에 대한 제한 등이 기재된 서류를 말합니다. 각 상품별 사업방법서 별지는 당사 인터넷홈페이지의 상품공시실에서 확인하실 수 있습니다.

제12조(주소변경통지)

- ① 계약자(보험수익자가 계약자와 다른 경우 보험수익자를 포함합니다)는 주소 또는 연락처가 변경된 경우에는 지체없이 그 변경내용을 회사에 알려야 합니다.
- ② 제1항에서 정한대로 계약자 또는 보험수익자가 변경내용을 알리지 않은 경우에는 계약자 또는 보험수익자가 회사에 알린 최종의 주소 또는 연락처로 등기우편 등 우편물에 대한 기록이 남는 방법으로 회사가 알린 사항은 일반적으로 도달에 필요한 기간이 지난 때에 계약자 또는 보험수익자에게 도달된 것으로 봅니다.

제13조(보험수익자의 지정)

보험수익자를 지정하지 않은 때에는 보험수익자를 제10조(만기환급금의 지급) 제1항의 경우에는 계약자로, 제3조(보험금의 지급사유) 제1호의 경우에는 피보험자의 법정상속인으로, 같은 조 제2호의 경우에는 피보험자로 합니다.

【법정상속인】

피상속인의 사망에 의하여 민법(【별표12】참조)의 규정에 의한 상속순위에 따라 상속받는 자를 말합니다.

제14조(대표자의 지정)

- ① 계약자 또는 보험수익자가 2명 이상인 경우에는 각 대표자를 1명 지정하여야 합니다. 이 경

우 그 대표자는 각각 다른 계약자 또는 보험수익자를 대리하는 것으로 합니다.

- ② 지정된 계약자 또는 보험수익자의 소재가 확실하지 않은 경우에는 이 계약에 관하여 회사가 계약자 또는 보험수익자 1명에 대하여 한 행위는 각각 다른 계약자 또는 보험수익자에게도 효력이 미칩니다.
- ③ 계약자가 2명 이상인 경우에는 그 책임을 연대로 합니다.

【계약자가 2명 이상인 경우】

계약자가 2명 이상인 경우, 계약 전 알릴 의무, 보험료 납입의무 등 보험계약체결에 따른 계약자의 의무를 연대*로 합니다.

*연대(連帶): 어떠한 행위의 이행에 있어서, 두 사람 이상이 공동으로 책임지는 것을 뜻하며, 각자가 해당 의무를 이행할 의무가 있음.

제3관 계약자의 계약 전 알릴 의무 등

제15조(계약 전 알릴 의무)

계약자 또는 피보험자는 청약할 때(진단계약의 경우에는 건강진단할 때를 말합니다) 청약서에서 질문한 사항에 대하여 알고 있는 사실을 반드시 사실대로 알려야(이하 '계약 전 알릴 의무'라 하며, 상법상 '고지의무'와 같습니다) 합니다. 다만, 진단계약의 경우 「의료법」 제3조(의료기관)(【별표12】 참조)의 규정에 따른 종합병원과 병원에서 직장 또는 개인이 실시한 건강진단서 사본 등 건강상태를 판단할 수 있는 자료로 건강진단을 대신할 수 있습니다.

제16조(상해보험계약 후 알릴 의무)

- ① 계약자 또는 피보험자는 보험기간 중에 피보험자에게 다음 각 호의 변경이 발생한 경우에는 우편, 전화, 방문 등의 방법으로 지체없이 회사에 알려야 합니다.
 - 1. 보험증권 등에 기재된 직업 또는 직무의 변경
 - 가. 현재의 직업 또는 직무가 변경된 경우
 - 나. 직업이 없는 자가 취직한 경우
 - 다. 현재의 직업을 그만둔 경우

【직업】

- 1) 생계유지 등을 위하여 일정한 기간동안(예: 6개월 이상) 계속하여 종사하는 일
- 2) 1)에 해당하지 않는 경우에는 개인의 사회적 신분에서 따르는 위치나 자리를 말함
예) 학생, 미취학아동, 무직 등

【직무】

직책이나 직업상 책임을 지고 담당하여 맡은 일

- 2. 보험증권 등에 기재된 피보험자의 운전 목적이 변경된 경우
예) 자가용에서 영업용으로 변경, 영업용에서 자가용으로 변경 등
- 3. 보험증권 등에 기재된 피보험자의 운전여부가 변경된 경우
예) 비운전자에서 운전자로 변경, 운전자에서 비운전자로 변경 등
- 4. 이륜자동차 또는 원동기장치 자전거를 계속적으로 사용하게 된 경우

- ② 회사는 제1항의 통지로 인하여 위험의 변동이 발생한 경우에는 제23조(계약내용의 변경 등)에 따라 계약내용을 변경할 수 있습니다.

【위험변경에 따른 계약변경 절차】

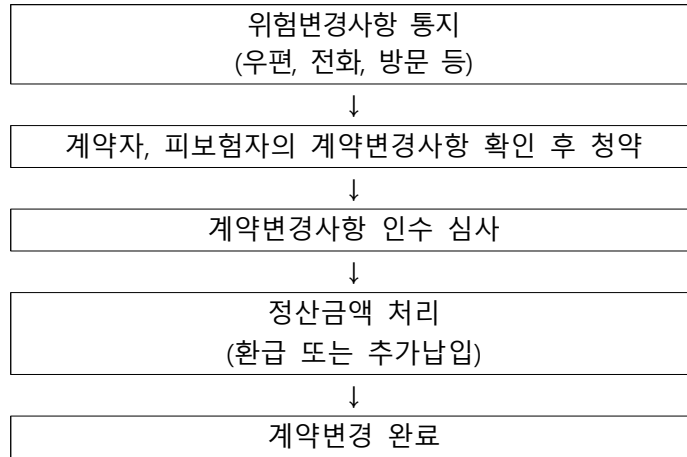

- ③ 회사는 제2항에 따라 계약내용을 변경할 때 위험이 감소된 경우에는 보험료를 감액하고, 이후 기간 보장을 위한 재원인 책임준비금 등의 차이로 인하여 발생한 정산금액(이하 '정산금액'이라 합니다)을 환급하여 드립니다. 한편 위험이 증가된 경우에는 보험료의 증액 및 정산금액의 추가납입을 요구할 수 있으며, 계약자는 이를 납입하여야 합니다.
- ④ 제1항의 통지에 따라 위험의 증가로 보험료를 더 내야 할 경우 회사가 청구한 추가보험료(정산금액을 포함합니다)를 계약자가 납입하지 않았을 때, 회사는 위험이 증가되기 전에 적용된 보험료율(이하 '변경전 요율'이라 합니다)의 위험이 증가된 후에 적용해야 할 보험료율(이하 '변경후 요율'이라 합니다)에 대한 비율에 따라 보험금을 삭감하여 지급합니다. 다만, 증가된 위험과 관계없이 발생한 보험금 지급사유에 관해서는 원래대로 지급합니다.
- ⑤ 계약자 또는 피보험자가 고의 또는 중대한 과실로 제1항 각 호의 변경사실을 회사에 알리지 않았을 경우 변경후 요율이 변경전 요율보다 높을 때에는 회사는 그 변경사실을 안 날부터 1개월 이내에 계약자 또는 피보험자에게 제4항에 의해 보장됨을 통보하고 이에 따라 보험금을 지급합니다.

【고의】

자기의 행위가 불법구성요건을 실현함을 인식하고 인용하는 행위자의 심적 태도를 말합니다.

【중대한 과실】

주의의무의 위반이 중대한 과실, 즉 현저한 부주의, 태만의 경우로서 조금만 주의를 하였다면 충분히 피해의 발생을 막을 수 있었음에도 그 주의조치 태만히 한 높은 강도의 주의의무위반을 말합니다.

제17조(알릴 의무 위반의 효과)

- ① 회사는 아래와 같은 사실이 있을 경우에는 손해의 발생여부에 관계없이 이 계약을 해지할 수 있습니다.
1. 계약자 또는 피보험자가 고의 또는 중대한 과실로 제15조(계약 전 알릴 의무)를 위반하고 그 의무가 중요한 사항에 해당하는 경우

2. 뚜렷한 위험의 증가와 관련된 제16조(상해보험계약 후 알릴 의무) 제1항에서 정한 계약 후 알릴 의무를 계약자 또는 피보험자의 고의 또는 중대한 과실로 이행하지 않았을 때
- ② 제1항 제1호의 경우에도 불구하고 다음 중 하나에 해당하는 경우에는 회사는 계약을 해지할 수 없습니다.
 1. 회사가 계약당시에 그 사실을 알았거나 과실로 인하여 알지 못하였을 때
 2. 회사가 그 사실을 안 날부터 1개월 이상 지났거나 또는 제1회 보험료를 받은 때부터 보험금 지급사유가 발생하지 않고 2년(진단계약의 경우 질병에 대하여는 1년)이 지났을 때
 3. 계약을 체결한 날부터 3년이 지났을 때
 4. 회사가 이 계약을 청약할 때 피보험자의 건강상태를 판단할 수 있는 기초자료(건강진단서 사본 등)에 따라 승낙한 경우에 건강진단서 사본 등에 명기되어 있는 사항으로 보험금 지급사유가 발생하였을 때(계약자 또는 피보험자가 회사에 제출한 기초자료의 내용 중 중요 사항을 고의로 사실과 다르게 작성한 때에는 계약을 해지할 수 있습니다)
 5. 보험설계사 등이 계약자 또는 피보험자에게 고지할 기회를 주지 않았거나 계약자 또는 피보험자가 사실대로 고지하는 것을 방해한 경우, 계약자 또는 피보험자에게 사실대로 고지하지 않게 하였거나 부실한 고지를 권유했을 때. 다만, 보험설계사 등의 행위가 없었다 하더라도 계약자 또는 피보험자가 사실대로 고지하지 않거나 부실한 고지를 했다고 인정되는 경우에는 계약을 해지할 수 있습니다.
- ③ 제1항에 따라 계약을 해지하였을 때에는 제36조(해지환급금) 제1항에 따른 해지환급금을 계약자에게 지급합니다.
- ④ 제1항 제1호에 의한 계약의 해지가 보험금 지급사유 발생 후에 이루어진 경우에 회사는 보험금을 지급하지 않으며, 계약 전 알릴 의무 위반사실뿐만 아니라 계약 전 알릴 의무사항이 중요한 사항에 해당되는 사유를 "반대증거가 있는 경우 이의를 제기할 수 있습니다"라는 문구와 함께 계약자에게 서면 등으로 알려 드립니다.
- ⑤ 제1항 제2호에 의한 계약의 해지가 보험금 지급사유 발생 후에 이루어진 경우에는 제16조(상해보험계약 후 알릴 의무) 제4항 또는 제5항에 따라 보험금을 지급합니다.
- ⑥ 제1항에도 불구하고 알릴 의무를 위반한 사실이 보험금 지급사유 발생에 영향을 미쳤음을 회사가 증명하지 못한 경우에는 제4항 및 제5항에 관계없이 약정한 보험금을 지급합니다.
- ⑦ 회사는 다른 보험가입내역에 대한 계약 전·후 알릴 의무 위반을 이유로 계약을 해지하거나 보험금 지급을 거절하지 않습니다.

제18조(사기에 의한 계약)

계약자 또는 피보험자가 대리진단, 약물사용을 수단으로 진단절차를 통과하거나 진단서 위·변조 또는 청약일 이전에 암 또는 인간면역결핍바이러스(HIV) 감염의 진단 확정을 받은 후 이를 숨기고 가입하는 등 사기에 의하여 계약이 성립되었음을 회사가 증명하는 경우에는 계약일부터 5년 이내(사기사실을 안 날부터 1개월 이내)에 계약을 취소할 수 있습니다.

【사기에 의해 계약이 취소된 경우】

사기로 인하여 계약이 취소된 경우, 회사는 계약자에게 이미 납입한 보험료를 돌려드립니다. 다만, 회사가 승낙 전에 사기임을 알았거나 알 수 있었음에도 보험료를 반환하지 않은 경우에는 보험료를 납입한 날의 다음 날부터 반환일까지의 기간에 대하여 이 계약의 보험계약대출이율을 연단위 복리로 계산한 금액을 더하여 돌려드립니다.

제4관 보험계약의 성립과 유지

제19조(보험계약의 성립)

- ① 계약은 계약자의 청약과 회사의 승낙으로 이루어집니다.
- ② 회사는 피보험자가 계약에 적합하지 않은 경우에는 승낙을 거절하거나 별도의 조건(보험가입 금액 제한, 일부보장 제외, 보험금 삭감, 보험료 할증 등)을 붙여 승낙할 수 있습니다.
- ③ 회사는 계약의 청약을 받고, 제1회 보험료를 받은 경우에 건강진단을 받지 않는 계약은 청약일, 진단계약은 진단일(재진단의 경우에는 최종 진단일)부터 30일 이내에 승낙 또는 거절하여야 하며, 승낙한 때에는 보험증권을 드립니다. 그러나 30일 이내에 승낙 또는 거절의 통지가 없으면 승낙된 것으로 봅니다.
- ④ 회사가 제1회 보험료를 받고 승낙을 거절한 경우에는 거절통지와 함께 받은 금액을 계약자에게 돌려 드리며, 보험료를 받은 기간에 대하여 평균공시이율 + 1%p를 연단위 복리로 계산한 금액을 더하여 지급합니다. 다만, 회사는 계약자가 제1회 보험료를 신용카드로 납입한 계약의 승낙을 거절하는 경우에는 신용카드의 매출을 취소하며 이자를 더하여 지급하지 않습니다.

【청약】

계약상에 계약자가 보험자인 회사에 대하여 일정한 계약을 맺을 것을 목적으로 하여 행하는 일방적 의사표시를 청약이라고 합니다.

【승낙】

계약자의 청약에 대하여 회사가 그 계약의 성립을 목적으로 하여 행하는 의사표시를 계약의 승낙이라 합니다. 승낙을 하게 되면 회사는 보험증권을 계약자에게 교부합니다.

【제1회 보험료】

계약은 계약자의 청약에 대해 회사가 승낙함으로써 성립합니다. 계약이 성립하면 계약자는 보험료 납입의무를 지는데 이 의무에 의해 최초로 납입하는 보험료를 말합니다.

제20조(청약의 철회)

- ① 계약자는 보험증권을 받은 날부터 15일 이내에 그 청약을 철회할 수 있습니다. 다만, 진단계약, 또는 보험기간이 1년 미만인 계약 또는 전문보험계약자가 체결한 청약을 철회할 수 없습니다.

【전문보험계약자】

보험계약에 관한 전문성, 자산규모 등에 비추어 보험계약의 내용을 이해하고 이행할 능력이 있는 자로서 보험업법 제2조(정의), 보험업법시행령 제6조의2(전문보험계약자의 범위 등) 또는 보험업감독규정 제1-4조의2(전문보험계약자의 범위)에서 정한 국가, 한국은행, 대통령령으로 정하는 금융기관, 주권상장법인, 지방자치단체, 단체보험계약자 등의 전문보험계약자를 말합니다.

【철회】

효력이 발생하지 않은 법률행위의 효력을 장래에 향하여 지지하는 것을 말합니다. 거래의 취소는 한 번 효력이 발생한 후에 그 효력을 소멸시키는 행위이므로 철회와 취소는 구별하여야 합니다.

- ② 제1항에도 불구하고 청약한 날부터 30일이 초과된 계약은 청약을 철회할 수 없습니다.
- ③ 계약자는 청약서의 청약철회란을 작성하여 회사에 제출하거나, 통신수단을 이용하여 제1항의 청약 철회를 신청할 수 있습니다.
- ④ 계약자가 청약을 철회한 때에는 회사는 청약의 철회를 접수한 날부터 3일 이내에 납입한 보험료를 계약자에게 돌려드리며, 보험료 반환이 늦어진 기간에 대하여는 이 계약의 보험계약대출이율을 연단위 복리로 계산한 금액을 더하여 지급합니다. 다만, 계약자가 제1회 보험료를 신용카드로 납입한 계약의 청약을 철회하는 경우에는 회사는 신용카드의 매출을 취소하며 이자를 더하여 지급하지 않습니다.

【보험계약대출이율】

계약자는 해당 계약의 해지환급금 범위내에서 회사가 정한 방법에 따라 대출을 받을 수 있는데, 이를 “보험계약대출”이라 합니다. 이 때 적용되는 이율을 “보험계약대출이율”이라 하며, 회사에서 별도로 정한 방법에 따라 결정합니다. 보험계약대출은 순수보장성 상품 등 보험상품의 종류 및 보험계약 경과기간에 따라 제한될 수 있습니다.

- ⑤ 청약을 철회할 때에 이미 보험금 지급사유가 발생하였으나 계약자가 그 보험금 지급사유가 발생한 사실을 알지 못한 경우에는 청약철회의 효력은 발생하지 않습니다.
- ⑥ 제1항의 보험증권 받은 날에 대한 다툼이 발생한 경우 회사가 이를 증명하여야 합니다.

제21조(약관교부 및 설명의무 등)

- ① 회사는 계약자가 청약할 때에 계약자에게 약관의 중요한 내용을 설명하여야 하며, 청약 후에 지체 없이 약관 및 계약자 보관용 청약서를 드립니다. 다만, 계약자가 동의하는 경우 약관 및 계약자 보관용 청약서 등을 광기록매체(CD, DVD 등), 전자우편 등 전자적 방법으로 송부할 수 있으며, 계약자 또는 그 대리인이 약관 및 계약자 보관용 청약서 등을 수신하였을 때에는 해당 문서를 드린 것으로 봅니다. 또한, 통신판매계약의 경우, 회사는 계약자의 동의를 얻어 다음 중 한 가지 방법으로 약관의 중요한 내용을 설명할 수 있습니다.
 - 1. 인터넷 홈페이지에서 약관 및 그 설명문(약관의 중요한 내용을 알 수 있도록 설명한 문서)을 읽거나 내려받게 하는 방법. 이 경우 계약자가 이를 읽거나 내려받은 것을 확인한 때에 당해 약관을 드리고 그 중요한 내용을 설명한 것으로 봅니다.
 - 2. 전화를 이용하여 청약내용, 보험료납입, 보험기간, 계약 전 알릴 의무, 약관의 중요한 내용 등 계약을 체결하는 데 필요한 사항을 질문 또는 설명하는 방법. 이 경우 계약자의 답변과 확인내용을 음성 녹음함으로써 약관의 중요한 내용을 설명한 것으로 봅니다.

【통신판매계약】

전화·우편·인터넷 등 통신수단을 이용하여 체결하는 계약을 말합니다.

- ② 회사가 제1항에 따라 제공될 약관 및 계약자 보관용 청약서를 청약할 때 계약자에게 전달하지 않거나 약관의 중요한 내용을 설명하지 않은 때 또는 계약을 체결할 때 계약자가 청약서에 자필서명(날인(도장을 찍음) 및 전자서명법 제2조 제2호(【별표12】 참조)에 따른 전자서명 또는 동법 제2조 제3호(【별표12】 참조)에 따른 공인전자서명을 포함합니다)을 하지 않은 때에는 계약자는 계약이 성립한 날부터 3개월 이내에 계약을 취소할 수 있습니다.

【취소】

일단 유효하게 성립한 법률행위의 효력을 의사표시의 결함을 이유로 취소권자가 그 효력을 소멸시키는 것을 말합니다. 취소된 법률행위는 처음부터 무효인 것으로 봅니다.

- ③ 제2항에도 불구하고 전화를 이용하여 계약을 체결하는 경우 다음의 각 호의 어느 하나를 중

족하는 때에는 자필서명을 생략할 수 있으며, 제1항의 규정에 따른 음성녹음 내용을 문서화한 확인서를 계약자에게 드림으로써 계약자 보관용 청약서를 전달한 것으로 봅니다.

1. 계약자, 피보험자 및 보험수익자가 동일한 계약의 경우
 2. 계약자, 피보험자가 동일하고 보험수익자가 계약자의 법정상속인인 계약일 경우
- ④ 제2항에 따라 계약이 취소된 경우에는 회사는 이미 납입한 보험료를 계약자에게 돌려 드리며, 보험료를 받은 기간에 대하여 보험계약대출이율을 연단위 복리로 계산한 금액을 더하여 지급합니다.

제22조(계약의 무효)

다음 중 한 가지에 해당되는 경우에는 계약을 무효로 하며 이미 납입한 보험료를 돌려드립니다. 다만, 회사의 고의 또는 과실로 계약이 무효로 된 경우와 회사가 승낙 전에 무효임을 알았거나 알 수 있었음에도 보험료를 반환하지 않은 경우에는 보험료를 납입한 날의 다음날부터 반환일까지의 기간에 대하여 회사는 이 계약의 보험계약대출이율을 연단위 복리로 계산한 금액을 더하여 돌려 드립니다.

1. 타인의 사망을 보험금 지급사유로 하는 계약에서 계약을 체결할 때까지 피보험자의 서면에 의한 동의를 얻지 않은 경우. 다만, 단체가 규약에 따라 구성원의 전부 또는 일부를 피보험자로 하는 계약을 체결하는 경우에는 이를 적용하지 않습니다. 이 때 단체보험의 보험수익자를 피보험자 또는 그 상속인이 아닌 자로 지정할 때에는 단체의 규약에서 명시적으로 정한 경우가 아니면 이를 적용합니다.
2. 만15세 미만자, 심신상실자 또는 심신박약자를 피보험자로 하여 사망을 보험금 지급사유로 한 경우. 다만, 심신박약자가 계약을 체결하거나 소속 단체의 규약에 따라 단체보험의 피보험자가 될 때에 의사능력이 있는 경우에는 계약이 유효합니다.

【심신상실자(心神喪失者) 또는 심신박약자(心神薄弱者)】

「심신상실자(心神喪失者) 또는 심신박약자(心神薄弱者)」라 함은 정신병, 정신박약, 심한 의식장애 등의 심신장애로 인하여 사물 변별 능력 또는 의사 결정 능력이 없거나 부족한 자를 말합니다. 단, 정신병, 정신박약, 심한 의식장애 등의 심신장애라 하더라도 상법 제732조 상의 심신박약자로 단정하는 것은 아니며, 상법상의 유효한 서면동의를 할 수 있는지 여부 등을 기준으로 하여 판단합니다.

3. 계약을 체결할 때 계약에서 정한 피보험자의 나이에 미달되었거나 초과되었을 경우. 다만, 회사가 나이의 착오를 발견하였을 때 이미 계약나이에 도달한 경우에는 유효한 계약으로 보나, 제2호의 만15세 미만자에 관한 예외가 인정되는 것은 아닙니다.

【무효】

법률행위가 성립한 때부터 법률상 당연히 효력이 없는 것으로 확정된 것을 말합니다. 따라서 당사자가 의도한 법률상의 효과는 발생하지 않습니다.

제23조(계약내용의 변경 등)

- ① 계약자는 회사의 승낙을 얻어 다음의 사항을 변경할 수 있습니다. 이 경우 승낙을 서면 등으로 알리거나 보험증권의 뒷면에 기재하여 드립니다.
 1. 보험종목
 2. 보험기간
 3. 보험료 납입주기, 납입방법 및 납입기간
 4. 계약자, 피보험자

5. 보험가입금액, 보험료, 배상책임의 경우 보상한도액 등 기타 계약의 내용

- ② 계약자는 보험수익자를 변경할 수 있으며 이 경우에는 회사의 승낙이 필요하지 않습니다. 다만, 변경된 보험수익자가 회사에 권리를 대항하기 위해서는 계약자가 보험수익자가 변경되었음을 회사에 통지하여야 합니다.

【유의사항】

계약자가 회사에 보험수익자가 변경되었음을 통지하기 전에 보험금 지급사유가 발생한 경우 회사는 변경 전 보험수익자에게 보험금을 지급할 수 있습니다. 회사가 변경 전 보험수익자에게 보험금을 지급한 경우 변경된 보험수익자에게는 별도로 보험금을 지급하지 않습니다.

- ③ 회사는 계약자가 제1회 보험료를 납입한 때부터 1년 이상 지난 유효한 계약으로서 그 보험종목의 변경을 요청할 때에는 회사의 사업방법서에서 정하는 방법에 따라 이를 변경하여 드립니다.
- ④ 회사는 계약자가 제1항 제5호에 따라 보험가입금액을 감액하고자 할 때에는 그 감액된 부분은 해지된 것으로 보며, 이로써 회사가 지급하여야 할 해지환급금이 있을 때에는 제36조(해지환급금) 제1항에 따른 해지환급금을 계약자에게 지급합니다.
- ⑤ 계약자가 제2항에 따라 보험수익자를 변경하고자 할 경우에는 보험금 지급사유가 발생하기 전에 피보험자가 서면으로 동의하여야 합니다.
- ⑥ 회사는 제1항에 따라 계약자를 변경한 경우, 변경된 계약자에게 보험증권 및 약관을 교부하고 변경된 계약자가 요청하는 경우 약관의 중요한 내용을 설명하여 드립니다.

제24조(보험나이 등)

- ① 이 약관에서의 피보험자의 나이는 보험나이를 기준으로 합니다. 다만, 제22조(계약의 무효) 제2호의 경우에는 실제 만 나이를 적용합니다.
- ② 제1항의 보험나이는 계약일 현재 피보험자의 실제 만 나이를 기준으로 6개월 미만의 끝수는 버리고 6개월 이상의 끝수는 1년으로 하여 계산하며, 이후 매년 계약 해당일에 나이가 증가하는 것으로 합니다.
- ③ 피보험자의 나이 또는 성별에 관한 기재사항이 사실과 다른 경우에는 정정된 나이 또는 성별에 해당하는 보험금 및 보험료로 변경합니다.

【보험나이 계산 예시】

생년월일: 1988년 10월 2일, 현재(계약일): 2014년 4월 13일
 ⇒ 2014년 4월 13일 - 1988년 10월 2일 = 25년 6월 11일 = 26세

【해설: 피보험자의 나이 또는 성별이 변경된 경우】

피보험자의 나이 또는 성별이 변경된 경우, 변경 시점 이후 잔여보험기간의 보장을 위한 재원인 책임준비금 정산으로 인하여 계약자에게 추가로 납입하여야 하거나 반환받을 금액이 발생할 수 있습니다.

제25조(타인을 위한 계약)

- ① 계약자는 타인을 위한 계약을 체결하는 경우에 그 타인의 위임이 없는 때에는 반드시 이를 회사에 알려야 하며, 이를 알리지 않았을 때에는 그 타인은 이 계약이 체결된 사실을 알지 못하였다는 사유로 회사에 이의를 제기할 수 없습니다.
- ② 타인을 위한 계약에서 보험사고가 발생한 경우에 계약자가 그 타인에게 보험사고의 발생으로 생긴 손해를 배상한 때에는 계약자는 그 타인의 권리를 해하지 않는 범위 안에서 회사에 보

험금의 지급을 청구할 수 있습니다.

【타인을 위한 계약】

계약자가 타인의 이익을 위하여 자기의 이름으로 체결하는 보험계약을 말합니다.

제26조(계약의 소멸)

- ① 피보험자의 사망으로 인하여 이 약관에서 규정하는 보험금 지급사유가 더 이상 발생할 수 없는 경우에는 이 계약은 그 때부터 효력이 없습니다. 이 때 사망을 보험금 지급사유로 하지 않는 경우에는 “보험료 및 책임준비금 산출방법서”에서 정하는 바에 따라 회사가 적용한 사망 당시의 책임준비금을 지급합니다.
- ② 제3조(보험금의 지급사유)에 따라 계약이 소멸되는 경우 회사는 책임준비금을 지급하지 않습니다.
- ③ 제1항에도 불구하고 계약자, 피보험자 또는 보험수익자의 고의로 인해 계약이 소멸되는 경우에는 제34조(중대사유로 인한 해지)의 규정을 따릅니다.
- ④ 제1항 및 제3항에 따라 계약이 소멸되는 경우 제37조(보험계약대출)에서 정한 보험계약대출이 있을 때에는 회사가 지급하여야 할 금액에서 대출원금과 이자의 합계액을 차감한 후 지급합니다.

【책임준비금】

장래의 보험금, 해지환급금 등을 지급하기 위하여 계약자가 납입한 보험료 중 일정액을 회사가 적립해 둔 금액을 말합니다.

【소멸】

계약 당사자 간 계약관계의 종료로 계약자와 회사 간에 체결되었던 보험계약에 따른 제 권리 및 의무관계의 종료를 의미합니다.

제5관 보험료의 납입

제27조(제1회 보험료 및 회사의 보장개시)

- ① 회사는 계약의 청약을 승낙하고 제1회 보험료를 받은 때부터 이 약관이 정한 바에 따라 보장을 합니다. 또한, 회사가 청약과 함께 제1회 보험료를 받은 후 승낙한 경우에도 제1회 보험료를 받은 때부터 보장이 개시됩니다. 자동이체 또는 신용카드로 납입하는 경우에는 자동이체신청 또는 신용카드매출승인에 필요한 정보를 제공한 때를 제1회 보험료를 받은 때로 하며, 계약자의 책임 있는 사유로 자동이체 또는 매출승인이 불가능한 경우에는 보험료가 납입되지 않은 것으로 봅니다.
- ② 회사가 청약과 함께 제1회 보험료를 받고 청약을 승낙하기 전에 보험금 지급사유가 발생하였을 때에도 보장개시일부터 이 약관이 정하는 바에 따라 보장을 합니다.

【보장개시일】

회사가 보장을 개시하는 날로서 계약이 성립되고 제1회 보험료를 받은 날을 말하나, 회사가 승낙하기 전이라도 청약과 함께 제1회 보험료를 받은 경우에는 제1회 보험료를 받은 날을 말합니다. 또한, 보장개시일을 계약일로 봅니다.

- ③ 회사는 제2항에도 불구하고 다음 중 한 가지에 해당되는 경우에는 보장을 하지 않습니다.
1. 제15조(계약 전 알릴 의무)에 따라 계약자 또는 피보험자가 회사에 알린 내용이 보험금 지급사유의 발생에 영향을 미쳤음을 회사가 증명하는 경우
 2. 제6조(보험금을 지급하지 않는 사유), 제17조(알릴 의무 위반의 효과), 제18조(사기에 의한 계약) 및 제22조(계약의 무효)를 준용하여 회사가 보장을 하지 않을 수 있는 경우
 3. 진단계약에서 보험금 지급사유가 발생할 때까지 진단을 받지 않은 경우. 다만, 진단계약에서 진단을 받지 않은 경우라도 상해로 보험금 지급사유가 발생하는 경우에는 보장을 해드립니다.

제28조(제2회 이후 보험료의 납입)

계약자는 제2회 이후의 보험료를 납입기일까지 납입하여야 하며, 회사는 계약자가 보험료를 납입한 경우에는 영수증을 발행하여 드립니다. 다만, 금융회사(우체국을 포함합니다)를 통하여 보험료를 납입한 경우에는 그 금융회사 발행 증빙서류를 영수증으로 대신합니다.

【납입기일】

계약자가 제2회 이후의 보험료를 납입하기로 한 날을 말합니다.

제29조(보험료의 자동대출납입)

- ① 계약자는 제30조(보험료의 납입이 연체되는 경우 납입최고(독촉)와 계약의 해지)에 따른 보험료의 납입최고(독촉)기간이 지나기 전까지 회사가 정한 방법에 따라 보험료의 자동대출납입을 신청할 수 있으며, 이 경우 제37조(보험계약대출) 제1항에 따른 보험계약대출금으로 보험료가 자동으로 납입되어 계약은 유효하게 지속됩니다. 다만, 계약자가 서면 이외에 인터넷 또는 전화(음성녹음) 등으로 자동대출납입을 신청할 경우 회사는 자동대출납입 신청내역을 서면 또는 전화(음성녹음) 등으로 계약자에게 알려드립니다.
- ② 제1항의 규정에 의한 대출금과 보험료의 자동대출 납입일의 다음날부터 그 다음 보험료의 납입최고(독촉)기간까지의 이자(보험계약대출이율 이내에서 회사가 별도로 정하는 이율을 적용하여 계산)를 더한 금액이 해당 보험료가 납입된 것으로 계산한 해지환급금과 계약자에게 지급할 기타 모든 지급금의 합계액에서 계약자의 회사에 대한 모든 채무액을 뺀 금액을 초과하는 경우에는 보험료의 자동대출납입을 더는 할 수 없습니다.

【해설: 보험료의 자동대출납입】

계약자는 회사가 정한 방법에 따라 보험료의 자동대출납입을 신청할 수 있으나, 보험계약대출금과 보험계약대출이자를 더한 금액이 해지환급금(해당 보험료가 납입된 것으로 계산한 금액을 말합니다)을 초과하는 때에는 보험료의 자동대출납입을 더는 할 수 없습니다.

- ③ 제1항 및 제2항에 따른 보험료의 자동대출납입 기간은 최초 자동대출납입일로부터 1년을 한도로 하며 그 이후의 기간에 대한 보험료의 자동대출납입을 위해서는 제1항에 따라 재신청을 하여야 합니다.
- ④ 보험료의 자동대출 납입이 행하여진 경우에도 자동대출 납입전 납입최고(독촉)기간이 끝나는 날의 다음날부터 1개월 이내에 계약자가 계약의 해지를 청구한 때에는 회사는 보험료의 자동대출 납입이 없었던 것으로 하여 제36조(해지환급금) 제1항에 따른 해지환급금을 지급합니다.
- ⑤ 회사는 보험료의 자동대출납입 기간이 종료되거나 제2항에 따라 자동대출 납입을 더 이상 할 수 없는 경우, 이를 최초 도래하는 납입일 15일 이전까지 서면, 전화 또는 전자문서(SMS 포함) 등으로 계약자에게 알려 드립니다.

제30조(보험료의 납입이 연체되는 경우 납입최고(독촉)와 계약의 해지)

- ① 계약자가 제2회 이후의 보험료를 납입기일까지 납입하지 않아 보험료 납입이 연체 중인 경우에 회사는 14일(보험기간이 1년 미만인 경우에는 7일) 이상의 기간을 납입최고(독촉)기간(납입최고(독촉)기간의 마지막 날이 영업일이 아닌 때에는 최고(독촉)기간은 그 다음 날까지로 합니다)으로 정하여 아래 사항에 대하여 서면(등기우편 등), 전화(음성녹음) 또는 전자문서 등으로 알려드립니다. 다만, 해지 전에 발생한 보험금 지급사유에 대하여 회사는 보상하여 드립니다.
 - 1. 계약자(보험수익자와 계약자가 다른 경우 보험수익자를 포함합니다)에게 납입최고(독촉)기간 내에 연체보험료를 납입하여야 한다는 내용
 - 2. 납입최고(독촉)기간이 끝나는 날까지 보험료를 납입하지 않을 경우 납입최고(독촉)기간이 끝나는 날의 다음날에 계약이 해지된다는 내용(이 경우 계약이 해지되는 때에는 즉시 해지환급금에서 보험계약대출원금과 이자가 차감된다는 내용을 포함합니다)

【납입최고기간】

보험료가 납입되지 않은 채 납입기일이 경과되었을 경우 납입기일로부터 일정기간까지 유예기간을 주어서 그 기간 내에 보험료가 납입되지 않으면 해당 계약의 효력이 상실됩니다.

- ② 회사가 제1항에 따른 납입최고(독촉) 등을 전자문서로 안내하고자 할 경우에는 계약자에게 서면, 전자서명법 제2조 제2호【별표12】참조에 따른 전자서명 또는 동법 제2조 제3호【별표12】참조에 따른 공인전자서명으로 동의를 얻어 수신확인을 조건으로 전자문서를 송신하여야 하며, 계약자가 전자문서에 대하여 수신을 확인하기 전까지는 그 전자문서는 송신되지 않은 것으로 봅니다. 회사는 전자문서가 수신되지 않은 것을 확인한 경우에는 제1항에서 정한 내용을 서면(등기우편 등) 또는 전화(음성녹음)로 다시 알려 드립니다.
- ③ 제1항에 따라 계약이 해지된 경우에는 제36조(해지환급금) 제1항에 따른 해지환급금을 계약자에게 지급합니다.

제31조(보험료의 납입을 연체하여 해지된 계약의 부활(효력회복))

- ① 제30조(보험료 납입이 연체되는 경우 납입최고(독촉)와 계약의 해지)에 따라 계약이 해지되었으나 해지환급금을 받지 않은 경우(보험계약대출 등에 따라 해지환급금이 차감되었으나 받지 않은 경우 또는 해지환급금이 없는 경우를 포함합니다) 계약자는 해지된 날부터 3년 이내에 회사가 정한 절차에 따라 계약의 부활(효력회복)을 청약할 수 있습니다. 회사가 부활(효력회복)을 승낙한 때에 계약자는 부활(효력회복)을 청약한 날까지의 연체된 보험료에 평균공시이율 + 1%p 범위내에서 각 상품별로 회사가 정하는 이율로 계산한 금액을 더하여 납입하여야 합니다.
- ② 제1항에 따라 해지계약을 부활(효력회복)하는 경우에는 제15조(계약 전 알릴 의무), 제17조(알릴 의무 위반의 효과), 제18조(사기에 의한 계약), 제19조(보험계약의 성립) 및 제27조(제1회 보험료 및 회사의 보장개시)를 준용합니다.

【부활】

계약자가 계속보험료를 납입하지 않아 계약이 실효된 경우에 계약자가 일정한 기간 내에 연체보험료와 약정이자의 지급 등 소정의 절차를 밟아 회사가 이를 승낙하면 계약을 실효전의 상태로 회복시키는 제도를 말합니다.

제32조(강제집행 등으로 인하여 해지된 계약의 특별부활(효력회복))

- ① 회사는 계약자의 해지환급금 청구권에 대한 강제집행, 담보권실행, 국세 및 지방세 체납처분

절차에 따라 계약이 해지된 경우 해지 당시의 보험수익자가 계약자의 동의를 얻어 계약 해지로 회사가 채권자에게 지급한 금액을 회사에 지급하고 제23조(계약내용의 변경 등) 제1항의 절차에 따라 계약자 명의를 보험수익자로 변경하여 계약의 특별부활(효력회복)을 청약할 수 있음을 보험수익자에게 통지하여야 합니다.

- ② 회사는 제1항에 따른 계약자 명의변경 신청 및 계약의 특별부활(효력회복) 청약을 승낙합니다.
- ③ 회사는 제1항의 통지를 지정된 보험수익자에게 하여야 합니다. 다만, 회사는 법정상속인이 보험수익자로 지정된 경우에는 제1항의 통지를 계약자에게 할 수 있습니다.
- ④ 회사는 제1항의 통지를 계약이 해지된 날부터 7일 이내에 하여야 합니다.
- ⑤ 보험수익자는 통지를 받은 날(제3항에 따라 계약자에게 통지된 경우에는 계약자가 통지를 받은 날을 말합니다)부터 15일 이내에 제1항의 절차를 이행할 수 있습니다.

【강제집행과 담보권 실행】

강제집행이란 사법상 또는 행정법상의 의무를 이행하지 않는 사람에 대하여 국가가 강제 권력으로 그 의무를 이행하는 것을 말합니다. 담보권실행이란 담보권을 설정한 채권자가 채무를 이행하지 않은 채무자에 대하여 해당 담보권을 실행하는 것을 말합니다.

법원은 채권자의 신청에 따른 강제집행 및 담보권실행으로 채무자의 해지환급금을 압류할 수 있으며, 법원의 추심명령 또는 전부명령에 따라 회사는 채권자에게 해지환급금을 지급하게 됩니다.

- 추심명령: 채권자에게 채무자가 제3채무자에 대하여 가지고 있는 금전채권을 대위의 절차 없이 채무자에 갈음하여 직접 추심(받아냄)할 수 있는 권리를 부여하는 집행법원의 결정
- 전부명령: 채무자가 제3채무자에 대한 채권을 채권자에게 이전시키고 그 대신 채무자에 대한 채권이 소멸되는 집행법원의 결정

【국세 및 지방세 체납처분 절차】

국세 및 지방세 체납처분 절차란 국세 또는 지방세를 체납할 경우 국세 기본법 및 지방세법에 의하여 체납된 세금에 대하여 가산금 징수, 독촉장 발부 및 재산 압류 등의 집행을 하는 것을 말합니다.

국세 및 지방세 체납시 국세청 및 지방자치단체에 의해 채무자의 해지환급금이 압류될 수 있으며, 체납처분 절차에 따라 회사는 채권자에게 해지환급금을 지급하게 됩니다.

제6관 계약의 해지 및 해지환급금 등

제33조(계약자의 임의해지 및 피보험자의 서면동의 철회)

- ① 계약자는 계약이 소멸하기 전에는 언제든지 계약을 해지할 수 있으며, 이 경우 회사는 제36조(해지환급금) 제1항에 따른 해지환급금을 계약자에게 지급합니다.
- ② 제22조(계약의 무효)에 따라 사망을 보험금 지급사유로 하는 계약에서 서면으로 동의를 한 피보험자는 계약의 효력이 유지되는 기간에는 언제든지 서면동의를 장래를 향하여 철회할 수 있으며, 서면동의 철회로 계약이 해지되어 회사가 지급하여야 할 해지환급금이 있을 때에는 제36조(해지환급금) 제1항에 따른 해지환급금을 계약자에게 지급합니다.

제34조(중대사유로 인한 해지)

- ① 회사는 아래와 같은 사실이 있을 경우에는 안 날부터 1개월 이내에 계약을 해지할 수 있습니다.
1. 계약자, 피보험자 또는 보험수익자가 고의로 보험금 지급사유를 발생시킨 경우
 2. 계약자, 피보험자 또는 보험수익자가 보험금 청구에 관한 서류에 고의로 사실과 다른 것을 기재하였거나 그 서류 또는 증거를 위조 또는 변조한 경우. 다만, 이미 보험금 지급사유가 발생한 경우에는 보험금 지급에 영향을 미치지 않습니다.

【이미 발생한 보험금 지급사유에 대한 보험금의 지급】

계약자, 피보험자 또는 보험수익자가 보험금 청구에 관한 서류를 변조하여 보험금을 청구한 경우, 회사는 그 사실을 안 날부터 1개월 이내에 계약을 해지할 수 있습니다. 다만, 이 경우에도 회사는 실제 발생한 보험금 지급사유에 대해서는 보험금을 지급합니다.

- ② 회사가 제1항에 따라 계약을 해지한 경우 회사는 그 취지를 계약자에게 통지하고 제36조(해지환급금) 제1항에 따른 해지환급금을 지급합니다.

제35조(회사의 파산선고와 해지)

- ① 회사가 파산의 선고를 받은 때에는 계약자는 계약을 해지할 수 있습니다.
- ② 제1항의 규정에 따라 해지하지 않은 계약은 파산선고 후 3개월이 지난 때에는 그 효력을 잃습니다.
- ③ 제1항의 규정에 따라 계약이 해지되거나 제2항의 규정에 따라 계약이 효력을 잃는 경우에 회사는 제36조(해지환급금) 제1항에 의한 해지환급금을 계약자에게 지급합니다.

제36조(해지환급금)

- ① 이 약관에 따른 해지환급금은 “보험료 및 책임준비금 산출방법서”에 따라 계산합니다.
- ② 해지환급금의 지급사유가 발생한 경우 계약자는 회사에 해지환급금을 청구하여야 하며, 회사는 청구를 접수한 날부터 3영업일 이내에 해지환급금을 지급합니다. 해지환급금 지급일까지의 기간에 대한 이자의 계산은 보험금을 지급할 때의 적립이율 계산(【별표11】 참조)에 따릅니다.
- ③ 회사는 경과기간별 해지환급금에 관한 표를 계약자에게 제공하여 드립니다.

제37조(보험계약대출)

- ① 계약자는 이 계약의 해지환급금 범위 내에서 회사가 정한 방법에 따라 대출(이하 ‘보험계약대출’이라 합니다)을 받을 수 있습니다. 그러나, 순수보장성보험 등 보험상품의 종류에 따라 보험계약대출이 제한될 수도 있습니다.
- ② 계약자는 제1항에 따른 보험계약대출금과 그 이자를 언제든지 상환할 수 있으며 상환하지 않은 때에는 회사는 보험금, 해지환급금 등의 지급사유가 발생한 날에 지급금에서 보험계약대출의 원금과 이자를 차감할 수 있습니다.
- ③ 제2항의 규정에도 불구하고 회사는 제30조(보험료 납입이 연체되는 경우 납입최고(독촉)와 계약의 해지)에 따라 계약이 해지되는 때에는 즉시 해지환급금에서 보험계약대출의 원금과 이자를 차감합니다.
- ④ 회사는 보험수익자에게 보험계약대출 사실을 통지할 수 있습니다.

제38조(배당금의 지급)

회사는 이 보험에 대하여 계약자에게 배당금을 지급하지 않습니다.

【배당금】

계약자로부터 납입된 보험료를 가지고 회사가 합리적인 경영을 행하여 발생한 이익금 중 계약자에게 환원하여주는 금액을 말합니다.

제7관 분쟁의 조정 등

제39조(분쟁의 조정)

계약에 관하여 분쟁이 있는 경우 분쟁 당사자 또는 기타 이해관계인과 회사는 금융감독원장에게 조정을 신청할 수 있습니다.

제40조(관할법원)

이 계약에 관한 소송 및 민사조정은 계약자의 주소지를 관할하는 법원으로 합니다. 다만, 회사와 계약자가 합의하여 관할법원을 달리 정할 수 있습니다.

제41조(소멸시효)

보험금청구권, 만기환급금청구권, 보험료 반환청구권, 해지환급금청구권 및 책임준비금 반환청구권은 3년간 행사하지 않으면 소멸시효가 완성됩니다.

【소멸시효】

주어진 권리를 행사하지 않을 때 그 권리가 없어지게 되는 기간으로 보험금 지급사유가 발생한 후 3년간 보험금을 청구하지 않는 경우 보험금을 지급받지 못할 수 있습니다.

소멸시효는 해당 청구권을 행사할 수 있는 때부터 진행합니다. 보험금 지급사유가 2016년 9월 1일에 발생하였음에도 2019년 9월 1일까지 보험금을 청구하지 않는 경우 소멸시효가 완성되어 보험금 등을 지급받지 못할 수 있습니다.

제42조(약관의 해석)

- ① 회사는 신의성실의 원칙에 따라 공정하게 약관을 해석하여야 하며 계약자에 따라 다르게 해석하지 않습니다.
- ② 회사는 약관의 뜻이 명백하지 않은 경우에는 계약자에게 유리하게 해석합니다.
- ③ 회사는 보험금을 지급하지 않는 사유 등 계약자나 피보험자에게 불리하거나 부담을 주는 내용은 확대하여 해석하지 않습니다.

【신의성실의 원칙】

권리의 행사나 의무의 이행은 '신의'에 좇아 '성실'히 하여야 한다는 근대 민법의 수정원리로서 공공복리, 거래안전, 권리남용의 금지와 함께 우리 민법의 기본원리를 이루고 있습니다.

제43조(회사가 제작한 보험안내자료 등의 효력)

보험설계사 등이 모집과정에서 사용한 회사 제작의 보험안내자료(계약의 청약을 권유하기 위해

만든 자료 등을 말합니다)의 내용이 약관의 내용과 다른 경우에는 계약자에게 유리한 내용으로 계약이 성립된 것으로 봅니다.

제44조(회사의 손해배상책임)

- ① 회사는 계약과 관련하여 임직원, 보험설계사 및 대리점의 책임있는 사유로 계약자, 피보험자 및 보험수익자에게 발생한 손해에 대하여 관계 법령 등에 따라 손해배상의 책임을 집니다.
- ② 회사는 보험금 지급 거절 및 지연지급의 사유가 없음을 알았거나 알 수 있었는데도 소를 제기하여 계약자, 피보험자 또는 보험수익자에게 손해를 가한 경우에는 그에 따른 손해를 배상할 책임을 집니다.
- ③ 회사가 보험금 지급여부 및 지급금액에 관하여 현저하게 공정을 잃은 합의로 보험수익자에게 손해를 가한 경우에도 회사는 제2항에 따라 손해를 배상할 책임을 집니다.

【현저하게 공정을 잃은 합의】

회사가 보험수익자의 궁박, 경솔 또는 무경험을 이용하여 동일, 유사사례에 비추어 보험수익자에게 매우 불합리하게 합의를 하는 것을 의미합니다.

제45조(개인정보보호)

- ① 회사는 이 계약과 관련된 개인정보를 이 계약의 체결, 유지, 보험금 지급 등을 위하여 「개인정보 보호법」, 「신용정보의 이용 및 보호에 관한 법률」 등 관계 법령에 정한 경우를 제외하고 계약자, 피보험자 또는 보험수익자의 동의없이 수집, 이용, 조회 또는 제공하지 않습니다. 다만, 회사는 이 계약의 체결, 유지, 보험금 지급 등을 위하여 위 관계 법령에 따라 계약자 및 피보험자의 동의를 받아 다른 보험회사 및 보험관련단체 등에 개인정보를 제공할 수 있습니다.
- ② 회사는 계약과 관련된 개인정보를 안전하게 관리하여야 합니다.

제46조(준거법)

이 계약은 대한민국 법에 따라 규율되고 해석되며, 약관에서 정하지 않은 사항은 상법, 민법 등 관계 법령을 따릅니다.

제47조(예금보험에 의한 지급보장)

회사가 파산 등으로 인하여 보험금 등을 지급하지 못할 경우에는 예금자보호법에서 정하는 바에 따라 그 지급을 보장합니다.

【예금자보호제도】

예금보험공사에서 금융기관 등으로부터 미리 보험료를 받아 적립해 두었다가 금융기관이 경영악화나 파산 등으로 예금을 지급할 수 없는 경우 해당 금융기관을 대신하여 예금자에게 보험금 또는 환급금을 예금자 1인당 5,000만원 한도로 지급함으로써 예금자를 보호하는 제도를 말합니다.

제 2 절 특 별 약 관

1. 재물관련 특별약관

1-1. 재물관련 특별약관 공통조항

제1조(목적)

이 보험계약(이하 '계약'이라 합니다)은 보험계약자(이하 '계약자'라 합니다)와 보험회사(이하 '회사'라 합니다) 사이에 피보험자가 보험의 목적에 화재(벼락을 포함합니다. 이하 같습니다)로 입은 손해, 피보험자의 재물손해 등에 대한 위험을 보장하기 위하여 체결됩니다.

제2조(용어의 정의)

이 계약에서 사용되는 용어의 정의는 이 계약의 다른 조항에서 달리 정의되지 않는 한 다음과 같습니다.

1. 계약 관련 용어

- 가. 계약자: 회사와 계약을 체결하고 보험료를 납입할 의무를 지는 사람을 말합니다.
- 나. 피보험자: 보험사고로 인하여 타인에 대한 법률상 손해배상책임을 부담하는 손해를 입은 사람(법인인 경우에는 그 이사 또는 법인의 업무를 집행하는 그 밖의 기관)을 말합니다.
- 다. 보험증권: 계약의 성립과 그 내용을 증명하기 위하여 회사가 계약자에게 드리는 증서를 말합니다.
- 라. 보험목적: 이 약관에 따라 보험에 가입한 물건으로 보험증권에 기재된 물건 등을 말합니다.

2. 보상 관련 용어

- 가. 보험가입금액: 회사와 계약자간에 약정한 금액으로 보험사고가 발생할 때 회사가 지급할 최대 보험금을 말합니다.
- 나. 보험가액: 재산보험에 있어 피보험이익을 금전으로 평가한 금액으로 보험목적에 발생할 수 있는 최대 손해액을 말합니다.(회사가 실제 지급하는 보험금은 보험가액을 초과할 수 없습니다)
- 다. 자기부담금: 보험사고로 인하여 발생한 손해에 대하여 계약자 또는 피보험자가 부담하는 일정 금액을 말합니다.
- 라. 보험금 부담: 이 계약에서 보장하는 위험과 같은 위험을 보장하는 다른 계약(공제계약을 포함합니다)이 있을 경우 비율에 따라 손해를 보상합니다.
- 마. 대위권: 회사가 보험금을 지급하고 취득하는 법률상의 권리를 말합니다.

3. 이자율 관련 용어

- 가. 연단위 복리: 회사가 지급할 금전에 이자를 줄 때 1년마다 마지막 날에 그 이자를 원금에 더한 금액을 다음 1년의 원금으로 하는 이자 계산방법을 말합니다.

【연단위 복리 계산 예시: 원금 100원을 10% 이자율로 2년간 저축하는 경우】

1년 후 : 100원(원금) + 100원 × 10%(1년차 이자) = 110원

2년 후 : 110원(1년차 금액) + 110원 × 10%(2년차 이자) = 121원

나. 보험개발원이 공시하는 보험계약대출이율: 보험개발원이 정기적으로 산출하여 공시하는 이율로써 회사가 보험금의 지급 또는 보험료의 환급을 지연하는 경우 등에 적용합니다.

4. 기간과 날짜 관련 용어

가. 보험기간: 계약에 따라 보장을 받는 기간을 말합니다.

나. 영업일: 회사가 영업점에서 정상적으로 영업하는 날을 말하며, 토요일, '관공서의 공휴일에 관한 규정'에 따른 공휴일과 근로자의 날을 제외합니다.

제3조(손해의 통지 및 조사)

- ① 보험목적에 손해가 생긴 경우 계약자 또는 피보험자는 지체 없이 이를 회사에 알려야 합니다.
- ② 계약자 또는 피보험자가 제1항의 통지를 게을리하여 손해가 증가된 때에는 회사는 그 증가된 손해는 보상하여 드리지 않습니다.
- ③ 회사가 제1항에 대한 손해의 사실을 확인하기 어려운 경우에는 계약자 또는 피보험자에게 필요한 증거자료의 제출을 요청할 수 있습니다.
- ④ 회사는 제1항의 통지를 받은 때에는 사고가 생긴 건물 또는 그 구내와 거기에 들어있는 피보험자의 소유물을 조사할 수 있습니다.

제4조(보험금의 청구)

피보험자가 보험금을 청구할 때에는 다음의 서류를 회사에 제출하여야 합니다.

1. 보험금 청구서(회사양식)
2. 신분증(주민등록증이나 운전면허증 등 사진이 붙은 정부기관 발행 신분증, 본인이 아닌 경우에는 본인의 인감증명서 또는 본인서명사실확인서 포함)
3. 회사가 요구하는 그 밖의 서류

제5조(보험금의 지급절차)

- ① 회사는 제4조(보험금의 청구)에서 정한 서류를 접수한 때에는 접수증을 교부하고, 그 서류를 접수받은 후 지체없이 지급할 보험금을 결정하고 지급할 보험금이 결정되면 7일 이내에 이를 지급합니다. 또한, 지급할 보험금이 결정되기 전이라도 피보험자의 청구가 있을 때에는 회사가 추정한 보험금의 50% 상당액을 가지급보험금으로 지급합니다.
- ② 회사는 제1항의 지급기일 내에 보험금을 지급하지 않았을 때에는 그 다음날부터 지급일까지의 기간에 대하여 보험금을 지급할 때의 적립이율 계산(【별표11】 참조)에 따라 연단위 복리로 계산한 금액을 보험금에 더하여 지급합니다. 그러나 계약자 또는 피보험자의 책임 있는 사유로 지급이 지연될 때에는 그 해당기간에 대한 이자를 더하여 지급하지 않습니다.

제6조(손해방지의무)

보험사고가 생긴 때에는 계약자 또는 피보험자는 손해의 방지와 경감에 힘써야 합니다. 만약, 계약자 또는 피보험자가 고의 또는 중대한 과실로 이를 게을리 한 때에는 손해를 방지 또는 경감할 수 있었을 것으로 밝혀진 금액을 손해액에서 뺍니다.

제7조(손해액의 조사결정)

회사가 보상할 손해액은 그 손해가 생긴 때와 곳에서의 보험가액에 따라 계산합니다.

제8조(현물보상)

회사는 손해의 일부 또는 전부에 대하여 재건축, 수리 또는 현물의 보상으로서 보험금의 지급에 대신 할 수 있습니다.

제9조(잔존물)

회사가 보험금을 지급하고 잔존물을 취득할 의사표시를 하는 경우에는 그 잔존물은 회사의 소유가 됩니다.

제10조(대위권)

- ① 회사가 보험금을 지급한 때(현물보상한 경우를 포함합니다)에는 회사는 지급한 보험금 한도 내에서 계약자 또는 피보험자가 제3자에 대하여 가지는 손해배상청구권을 취득합니다. 다만, 회사가 보상한 금액이 피보험자가 입은 손해의 일부인 경우에는 피보험자의 권리를 침해하지 않는 범위 내에서 그 권리를 취득합니다.
- ② 계약자 또는 피보험자는 제1항에 따라 회사가 취득한 권리의 행사 및 보전에 관하여 필요한 조치를 하여야 하며, 또한 회사가 요구하는 증거나 서류를 제출하여야 합니다. 이에 필요한 비용은 회사가 지급합니다.
- ③ 제1항 및 제2항에도 불구하고 타인을 위한 계약의 경우에는 회사는 계약자에 대한 대위권을 포기합니다.
- ④ 회사는 제1항에 따른 권리가 계약자 또는 피보험자와 생계를 같이 하는 가족에 대한 것인 경우에는 그 권리를 취득하지 못합니다. 다만, 손해가 그 가족의 고의로 인하여 발생한 경우에는 그 권리를 취득합니다.

제11조(계약 후 알릴 의무)

- ① 계약을 맺은 후 보험목적에 아래와 같은 사실이 생긴 경우에는 계약자 또는 피보험자는 지체 없이 서면으로 회사에 알리고 보험증권에 확인을 받아야 합니다.
 1. 이 계약에서 보장하는 위험과 동일한 위험을 보장하는 계약을 다른 보험자와 체결하고자 할 때 또는 이와 같은 계약이 있음을 알았을 때
 2. 양도할 때
 3. 보험목적 또는 보험목적용 수용하는 건물의 구조를 변경, 개축, 증축하거나 계속하여 15일 이상 수선할 때
 4. 보험의 목적 또는 보험의 목적용 수용하는 건물의 용도를 변경함으로써 위험이 변경되는 경우
 5. 보험의 목적 또는 보험의 목적이 들어 있는 건물을 계속하여 30일 이상 비워두거나 휴업하는 경우
 6. 다른 곳으로 옮길 때
 7. 위험이 뚜렷이 변경되거나 변경되었음을 알았을 때
- ② 회사는 제1항에 따라 위험이 감소된 경우에는 그 차액보험료를 돌려 드리며, 위험이 증가된 경우에는 통지를 받은 날로부터 1개월 내에 보험료의 증액을 청구하거나 계약을 해지할 수 있습니다.
- ③ 계약자 또는 피보험자는 주소 또는 연락처가 변경된 경우에는 지체없이 이를 회사에 알려야 합니다. 다만, 계약자 또는 피보험자가 알리지 않은 경우 회사가 알고 있는 최종의 주소 또는 연락처로 등기우편 등 우편물에 대한 기록이 남는 방법으로 회사가 알린 사항은 일반적으로 도달에 필요한 기간이 지난 때에 계약자 또는 피보험자에게 도달된 것으로 합니다.

제12조(사기에 의한 계약)

계약자, 피보험자 또는 이들의 대리인의 사기에 의하여 계약이 성립되었음을 회사가 증명하는 경우에는 계약일부터 5년 이내(사기사실을 안 날부터 1개월 이내)에 계약을 취소할 수 있습니다.

【사기에 의해 계약이 취소된 경우】

사기로 인하여 계약이 취소된 경우, 회사는 계약자에게 이미 납입한 보험료를 돌려드립니다. 다만, 회사가 승낙 전에 사기임을 알았거나 알 수 있었음에도 보험료를 반환하지 않은 경우에는 보험료를 납입한 날의 다음 날부터 반환일까지의 기간에 대하여 이 계약의 보험계약대출이율을 연단위 복리로 계산한 금액을 더하여 돌려드립니다.

제13조(계약의 무효)

계약을 맺을 때에 보험목적에 이미 사고가 발생하였을 경우 이 계약은 무효로 합니다. 다만, 회사의 고의 또는 과실로 계약이 무효로 된 경우와 회사가 승낙 전에 무효임을 알았거나 알 수 있었음에도 불구하고 보험료를 반환하지 않은 경우에는 보험료를 납입한 날의 다음날부터 반환일까지의 기간에 대하여 회사는 보험개발원이 공시하는 보험계약대출이율을 연단위 복리로 계산한 금액을 더하여 돌려 드립니다.

제14조(보험료의 납입이 연체되는 경우 납입최고(독촉)와 계약의 해지)

- ① 계약자가 제2회 이후의 보험료를 납입기일까지 납입하지 않아 보험료 납입이 연체 중인 경우에 회사는 14일(보험기간이 1년 미만인 경우에는 7일) 이상의 기간을 납입최고(독촉)기간(납입최고(독촉)기간의 마지막 날이 영업일이 아닌 때에는 최고(독촉)기간은 그 다음 날까지로 합니다)으로 정하여 아래 사항에 대하여 서면(등기우편 등), 전화(음성녹음) 또는 전자문서 등으로 알려드립니다. 다만, 해지 전에 발생한 보험금 지급사유에 대하여 회사는 보상하여 드립니다.
 1. 계약자(보험수익자와 계약자가 다른 경우 보험수익자를 포함합니다)에게 납입최고(독촉)기간 내에 연체보험료를 납입하여야 한다는 내용
 2. 납입최고(독촉)기간이 끝나는 날까지 보험료를 납입하지 않을 경우 납입최고(독촉)기간이 끝나는 날의 다음날에 계약이 해지된다는 내용(이 경우 계약이 해지되는 때에는 즉시 해지환급금에서 보험계약대출원금과 이자가 차감된다는 내용을 포함합니다)

【납입최고기간】

보험료가 납입되지 않은 채 납입기일이 경과되었을 경우 납입기일로부터 일정기간까지 유예기간을 주어서 그 기간 내에 보험료가 납입되지 않으면 해당 계약의 효력이 상실됩니다.

- ② 제1항의 납입최고(독촉)기간은 납입최고(독촉)의 통지가 계약자(타인을 위한 계약의 경우에는 그 특정된 타인을 포함)에게 도달한 날부터 시작되며, 납입최고(독촉)기간의 마지막 날이 영업일이 아닌 때에는 최고(독촉)기간은 그 다음날까지로 합니다.
- ③ 회사가 제1항에 따른 납입최고(독촉) 등을 전자문서로 안내하고자 할 경우에는 계약자에게 서면, 전자서명법 제2조 제2호【별표12】참조에 따른 전자서명 또는 동법 제2조 제3호【별표12】참조에 따른 공인전자서명으로 동의를 얻어 수신확인을 조건으로 전자문서를 송신하여야 하며, 계약자가 전자문서에 대하여 수신을 확인하기 전까지는 그 전자문서는 송신되지 않은 것으로 봅니다. 회사는 전자문서가 수신되지 않은 것을 확인한 경우에는 제1항에서 정한 내용을 서면(등기우편 등) 또는 전화(음성녹음)로 다시 알려 드립니다.
- ④ 제1항에 따라 계약이 해지된 경우에는 제1절 보통약관 제36조(해지환급금) 제1항에 따른 해

지환급금을 계약자에게 지급합니다.

제15조(강제집행 등으로 인하여 해지된 계약의 특별부활(효력회복))

- ① 타인을 위한 계약의 경우 계약자의 해지환급금 청구권에 대한 강제집행, 담보권실행, 국세 및 지방세 체납처분절차에 따라 계약이 해지된 경우 해지 당시의 보험수익자가 계약자의 동의를 얻어 계약 해지로 회사가 채권자에게 지급한 금액을 회사에 지급하고 제1절 보통약관 제23조(계약내용의 변경 등) 제1항의 절차에 따라 계약자 명의를 보험수익자로 변경하여 계약의 특별부활(효력회복)을 청약할 수 있음을 보험수익자에게 통지하여야 합니다.
- ② 회사는 제1항에 따른 계약자 명의변경 신청 및 계약의 특별부활(효력회복) 청약을 승낙하며, 계약은 청약한 때부터 특별부활(효력회복)됩니다.
- ③ 회사는 제1항의 통지를 지정된 보험수익자에게 하여야 합니다. 다만, 회사는 법정상속인이 보험수익자로 지정된 경우에는 제1항의 통지를 계약자에게 할 수 있습니다.
- ④ 회사는 제1항의 통지를 계약이 해지된 날부터 7일 이내에 하여야 합니다.
- ⑤ 보험수익자는 통지를 받은 날(제3항에 따라 계약자에게 통지된 경우에는 계약자가 통지를 받은 날을 말합니다)부터 15일 이내에 제1항의 절차를 이행할 수 있습니다.

【강제집행과 담보권 실행】

강제집행이란 사법상 또는 행정법상의 의무를 이행하지 않는 사람에 대하여 국가가 강제 권력으로 그 의무를 이행하는 것을 말합니다. 담보권실행이란 담보권을 설정한 채권자가 채무를 이행하지 않은 채무자에 대하여 해당 담보권을 실행하는 것을 말합니다.

법원은 채권자의 신청에 따른 강제집행 및 담보권실행으로 채무자의 해지환급금을 압류할 수 있으며, 법원의 추심명령 또는 전부명령에 따라 회사는 채권자에게 해지환급금을 지급하게 됩니다.

- 추심명령: 채권자에게 채무자가 제3채무자에 대하여 가지고 있는 금전채권을 대위의 절차 없이 채무자에 갈음하여 직접 추심(받아냄)할 수 있는 권리를 부여하는 집행법원의 결정
- 전부명령: 채무자가 제3채무자에 대한 채권을 채권자에게 이전시키고 그 대신 채무자에 대한 채권이 소멸되는 집행법원의 결정

【국세 및 지방세 체납처분 절차】

국세 및 지방세 체납처분 절차란 국세 또는 지방세를 체납할 경우 국세 기본법 및 지방세법에 의하여 체납된 세금에 대하여 가산금 징수, 독촉장 발부 및 재산 압류 등의 집행을 하는 것을 말합니다.

국세 및 지방세 체납시 국세청 및 지방자치단체에 의해 채무자의 해지환급금이 압류될 수 있으며, 체납처분 절차에 따라 회사는 채권자에게 해지환급금을 지급하게 됩니다.

제16조(계약의 해지)

- ① 계약자는 손해가 발생하기 전에는 언제든지 계약을 해지할 수 있습니다. 다만 타인을 위한 계약의 경우에는 계약자는 그 타인의 동의를 얻거나 보험증권을 소지한 경우에 한하여 계약을 해지할 수 있습니다.
- ② 회사는 계약자 또는 피보험자의 고의로 손해가 발생한 경우 이 계약을 해지할 수 있습니다.
- ③ 회사는 아래와 같은 사실이 있을 경우에는 손해의 발생여부에 관계없이 그 사실을 안 날부터 1개월 이내에 이 계약을 해지할 수 있습니다.
 - 1. 계약자, 피보험자 또는 이들의 대리인이 보통약관 제15조(계약전 알릴 의무)에도 불구하고 고의 또는 중대한 과실로 중요한 사항에 대하여 사실과 다르게 알린 때

- 2. 뚜렷한 위험의 변경 또는 증가와 관련된 이 특별약관의 제11조(계약후 알릴 의무)에서 정한 계약후 알릴 의무를 이행하지 않았을 때
- ④ 제3항 제1호의 경우에도 불구하고 다음 중 하나에 해당하는 경우에는 회사는 계약을 해지할 수 없습니다.
 - 1. 회사가 계약 당시에 그 사실을 알았거나 과실로 인하여 알지 못하였을 때
 - 2. 회사가 그 사실을 안 날부터 1개월 이상 지났거나 또는 제1회 보험료 등을 받은 때부터 보험금 지급사유가 발생하지 않고 2년이 지났을 때
 - 3. 계약을 체결한 날부터 3년이 지났을 때
 - 4. 보험을 모집한 자(이하 "보험설계사 등"이라 합니다)가 계약자 또는 피보험자에게 알릴 기회를 주지 않았거나 계약자 또는 피보험자가 사실대로 알리는 것을 방해한 경우, 계약자 또는 피보험자에게 사실대로 알리지 않게 하였거나 부실한 사항을 알릴 것을 권유했을 때. 다만, 보험설계사 등의 행위가 없었다 하더라도 계약자 또는 피보험자가 사실대로 알리지 않거나 부실한 사항을 알렸다고 인정되는 경우에는 계약을 해지할 수 있습니다.
- ⑤ 제3항에 의한 계약의 해지는 손해가 생긴 후에 이루어진 경우에도 회사는 그 손해를 보상하여 드리지 않습니다. 그러나 손해가 제3항 제1호 및 제2호의 사실로 생긴 것이 아님을 계약자 또는 피보험자가 증명한 경우에는 보상하여 드립니다.
- ⑥ 회사는 다른 보험가입내역에 대한 계약 전·후 알릴 의무 위반을 이유로 계약을 해지하거나 보험금 지급을 거절하지 않습니다.

제17조(보험목적에 대한 조사)

회사는 보험목적에 대한 위험상태를 조사하기 위하여 보험기간 중 언제든지 보험목적 또는 이들이 들어 있는 건물이나 구내를 조사할 수 있습니다.

제18조(준용규정)

이 특별약관에서 정하지 아니한 사항은 보통약관을 따릅니다. 다만 이 특별약관에서는 보통약관에서 정한 제3조(보험금의 지급사유), 제5조(보험금 지급에 관한 세부규정), 제6조(보험금을 지급하지 않는 사유), 제10조(만기환급금의 지급), 제26조(계약의 소멸), 제30조(보험료의 납입이 연체되는 경우 납입최고(독촉)와 계약의 해지), 제32조(강제집행 등으로 인하여 해지된 계약의 특별부활(효력회복))은 적용하지 않습니다.

1-2. 화재손해(실손보상) 특별약관

제1조(보상하는 손해)

- ① 회사는 이 특별약관의 보험기간 중에 보험증권에 기재된 보험목적이 화재(벼락을 포함합니다. 또한 보험목적이 주택 및 이에 수용된 가재일 경우에는 폭발, 파열도 포함합니다. 이하 같습니다)로 입은 아래의 손해(이하 '화재손해'라 합니다)를 보상합니다.
 - 1. 화재에 따른 직접손해
 - 2. 화재에 따른 소방손해(화재진압과정에서 발생하는 손해)
 - 3. 화재에 따른 피난손해(피난지에서 5일 동안에 보험목적에 생긴 위 제1호 및 제2호의 손해를 포함합니다)

【폭발, 파열】

급격한 산화 반응을 포함하는 파괴 또는 그 현상을 말합니다.

- ② 회사는 제1항에서 보장하는 위험으로 인하여 손해가 발생한 경우 계약자 또는 피보험자가 지출한 아래의 비용을 추가로 지급합니다.
 - 1. 잔존물 제거비용: 사고현장에서의 잔존물의 해체비용, 청소비용 및 차에 실는 비용. 다만, 제1항에서 보장하지 않는 위험으로 보험목적의 손해를 입거나 관계 법령에 의하여 제거됨으로써 생긴 손해에 대하여는 보상하지 않습니다.
 - 2. 손해방지비용: 손해의 방지 또는 경감을 위하여 지출한 필요 또는 유익한 비용
 - 3. 대위권 보전비용: 제3자로부터 손해의 배상을 받을 수 있는 경우에는 그 권리를 지키거나 행사하기 위하여 지출한 필요 또는 유익한 비용
 - 4. 잔존물 보전비용: 잔존물을 보전하기 위하여 지출한 필요 또는 유익한 비용. 다만, 재물관련 특별약관 공통조항 제9조(잔존물)에 의해 회사가 잔존물을 취득한 경우에 한합니다.
 - 5. 기타 협력비용: 회사의 요구에 따르기 위하여 지출한 필요 또는 유익한 비용

【청소비용】

사고현장 및 인근 지역의 토양, 대기 및 수질 오염물질 제거비용과 차에 실은 후 폐기물 처리비용은 포함되지 않습니다.

제2조(보험목적의 범위)

- ① 주택을 보험목적으로 하는 계약에서 보험목적이라 함은 보험증권에 기재된 물건으로서 아래의 물건을 말합니다.
 - 1. 주택으로만 쓰이는 건물 중 다음의 것 또는 그 수용가재
 - 가. 단독주택(다중주택, 다가구주택 포함합니다)
 - 나. 주택의 부속건물로서 가재만을 수용하는데 쓰이는 것
 - 다. 연립(다세대)주택, 아파트(주상복합아파트의 주거용도 부분 포함)로서 각 호(실)이 모두 주택으로만 쓰이는 것. 다만, 아파트(주상복합아파트의 주거용도 부분 포함)에는 단지 내 상가를 제외한 구내의 부대시설 또는 복리시설을 포함합니다.
 - 2. 주택병용 건물로서 아래의 용도로 사용하는 건물 및 그 수용가재
 - 가. 교습소(피아노, 꽃꽂이, 국악, 재봉 및 이와 비슷한 것)
 - 나. 치료(안수, 침구(침질, 뜬질), 접골, 조산원 및 이와 비슷한 것)
- ② 아래의 물건은 제1항의 보험목적에 포함되지 않습니다.
 - 1. 통화(기념주화 포함), 유가증권, 인지, 우표 등 이와 비슷한 것
 - 2. 자동차(자동 3륜차, 자동 2륜차를 포함합니다) 단, 전시용 자동차는 제외합니다.
- ③ 아래의 물건은 보험증권에 기재하여야만 제1항의 보험목적에 됩니다.
 - 1. 귀금속, 귀중품, 보옥, 보석, 글·그림, 골동품, 조각물 및 이와 비슷한 것. 단, 상품인 경우에는 제외합니다.
 - 2. 원고, 설계서, 도안, 물건의 원본, 모형, 증서, 장부, 금형(쇠틀), 목형(나무틀), 소프트웨어 및 이와 비슷한 것

【귀중품】

무게나 부피가 휴대할 수 있으며, 점당 300만원 이상

- ④ 보험목적의 건물 또는 그 수용가재인 경우 아래의 물건은 다른 약정이 없으면 제1항의 보험목적에 포함됩니다.

1. 건물인 경우
 - 가. 건물의 부속물: 피보험자의 소유인 칸막이, 대문, 담, 공간 및 이와 비슷한 것
 - 나. 건물의 부착물: 피보험자 소유인 간판, 네온사인, 안테나, 선전탑 및 이와 비슷한 것
 - 다. 건물의 부속설비: 피보험자의 소유인 전기, 가스, 난방, 냉방설비 및 이와 비슷한 것
2. 건물이외 경우: 피보험자 또는 그와 같은 세대에 속하는 사람의 소유물(생활용품, 집기·비품 등)

제3조(보상하지 않는 손해)

회사는 보험목적에 다음 각 호와 같은 사유로 생긴 손해에 대하여 보상하지 않습니다.

1. 계약자, 피보험자 또는 이들의 법정대리인의 고의 또는 중대한 과실
2. 화재(보험목적에 주택인 경우 폭발, 파열 포함)가 발생했을 때 생긴 도난 또는 분실로 생긴 손해
3. 보험목적의 발효, 자연발열, 자연발화로 생긴 손해. 그러나 자연발열 또는 자연발화로 연소된 다른 보험목적에 생긴 손해는 보상합니다.
4. 화재에 기인되지 않는 수도관, 수관 또는 수압기 등의 파열로 생긴 손해
5. 발전기, 여자기(정류기 포함), 변류기, 변압기, 전압조정기, 축전기, 개폐기, 차단기, 피뢰기, 배전반 및 그밖의 전기기기 또는 장치의 전기적 사고로 생긴 손해. 그러나 전기적 사고로 손해가 생긴 그 전기기기 또는 장치 이외의 보험목적에 생긴 화재(보험목적에 주택인 경우 폭발, 파열 포함)로 인한 손해는 보상합니다. 이 경우 폭발, 파열이라 함은 급격한 산화반응을 포함하는 파괴 또는 그 현상을 말합니다.
6. 원인의 직접, 간접을 묻지 않고 지진, 분화(噴火) 또는 전쟁, 혁명, 내란, 사변, 폭동, 소요, 노동쟁의, 기타 이들과 유사한 사태로 생긴 화재 및 연소 또는 그 밖의 손해
7. 핵연료 물질 또는 핵연료 물질에 의하여 오염된 물질의 방사성, 폭발성, 그 밖의 유해한 특성 또는 이들의 특성에 의한 사고로 인한 손해

【핵연료물질】

사용된 연료를 말합니다.

【핵연료물질에 의하여 오염된 물질】

원자핵 분열 생성물을 포함합니다.

8. 제7호 이외의 방사선을 쬐는 것 또는 방사능 오염으로 인한 손해
9. 국가 및 지방자치단체의 명령에 의한 재산의 소각 및 이와 유사한 손해

제4조(보험금 등의 지급한도)

- ① 회사는 제1조(보상하는 손해) 제1항의 손해에 의한 보험금과 제1조(보상하는 손해) 제2항 잔존물제거비용은 각각 제5조(지급보험금의 계산)을 준용하여 계산하며, 그 합계액은 보험증권에 기재된 보험가입금액을 한도로 합니다. 다만, 잔존물제거비용은 손해액의 10%를 초과할 수 없습니다.
- ② 제1조(보상하는 손해) 제2항의 비용손해 중 손해방지비용, 대위권 보전비용 및 잔존물 보전비용은 제5조(지급보험금의 계산)을 준용하여 계산한 금액이 보험가입금액을 초과하는 경우에도 이를 지급합니다.
- ③ 제1조(보상하는 손해) 제2항의 비용손해 중 기타 협력비용은 보험가입금액을 초과한 경우에도 이를 전액 지급합니다.

제5조(지급보험금의 계산)

- ① 회사가 지급할 제1조(보상하는 손해)의 손해가 생긴 때에는 1사고마다 보험증권에 기재된 이 특별약관의 보험가입금액을 한도로 손해액 전부(보험가입금액을 한도로 합니다)를 보상합니다.
- ② 동일한 계약의 목적과 동일한 사고에 관하여 보험금을 지급하는 다른 계약(공제계약을 포함합니다)이 있고 이들의 보험가입금액의 합계액이 보험가입금액보다 많을 경우에는 아래에 따라 지급보험금을 계산합니다. 이 경우 보험자 1인에 대한 보험금 청구를 포기한 경우에도 다른 보험자의 지급보험금 결정에는 영향을 미치지 않습니다.
 1. 다른 계약이 이 계약과 지급보험금의 계산 방법이 같은 경우

$$\text{손해액} \times \frac{\text{이 계약의 보험가입금액}}{\text{이 계약과 다른 계약의 보험가입금액의 합계액}}$$

2. 다른 계약이 이 계약과 지급보험금의 계산 방법이 다른 경우

$$\text{손해액} \times \frac{\text{이 계약의 보험금}}{\text{다른 계약이 없는 것으로 하여 각각 계산한 보험금의 합계액}}$$

3. 이 보험계약이 타인을 위한 보험계약이면서 보험계약자가 다른 계약으로 인하여 상법 제 682조에 따른 대위권 행사의 대상이 된 경우에는 실제 그 다른 계약이 존재함에도 불구하고 그 다른 계약이 없다는 가정하에 제1항에 따라 계산한 보험금을 그 다른 보험계약에 우선하여 이 보험계약에서 지급합니다.
4. 이 보험계약을 체결한 보험회사가 타인을 위한 보험에 해당하는 다른 계약의 보험계약자에게 상법 제682조에 따른 대위권을 행사할 수 있는 경우에는 이 보험계약이 없다는 가정하에 다른 계약에서 지급받을 수 있는 보험금을 초과한 손해액을 이 보험계약에서 보상합니다.
- ③ 하나의 보험가입금액으로 둘 이상의 보험목적에 계약한 경우에는 전체 보험가입금액에 대한 각 보험가입금액의 비율로 보험가입금액을 비례배분하여 제1항 또는 제2항의 규정에 따라 지급보험금을 계산합니다.

제6조(특별약관의 소멸)

- ① 한 번의 사고에 대하여 회사가 손해를 보상한 경우에는 그 지급액이 보험가입금액(보험가입금액을 한도로 합니다)미만인 때에는 해당 보험목적의 남은 보험기간에 대한 이 특별약관의 보험가입금액은 감액되지 않으며, 보험가입금액 이상인 때에는 그 손해 보상의 원인이 생긴 때로부터 해당 보험목적에 대한 이 특별약관은 소멸합니다. 이 경우 회사는 해당 보험목적에 대한 이 특별약관의 해지환급금 및 책임준비금을 지급하지 않습니다.
- ② 제1항 이외의 원인으로 해당 보험목적에 대해 더 이상 보험금 지급사유가 발생할 수 없는 경우 "보험료 및 책임준비금 산출방법서"에서 정하는 바에 따라 그때까지 회사가 적립한 이 특약의 책임준비금을 계약자에게 지급하고, 해당 보험목적에 대한 이 특별약관은 소멸됩니다.
- ③ 제2항의 규정에도 불구하고 피보험자 또는 계약자의 고의로 인해 이 특별약관이 소멸되는 경우에는 보통약관에서 정한 제34조(중대사유로 인한 해지)의 규정을 따릅니다.
- ④ 보험목적이 둘 이상인 경우에는 각각 제1항을 적용합니다.

제7조(준용규정)

이 특별약관에 정하지 않는 사항은 「재물관련 특별약관 공통조항」을 따르고, 「재물관련 특별약관 공통조항」에서 정하지 않은 사항은 제1절 보통약관을 따릅니다. 단, 이 특별약관에서는 보통

약관에서 정한 제10조(만기환급금의 지급), 제26조(계약의 소멸)은 적용하지 않습니다.

1-3. 붕괴침강및사태손해(실손보상) 특별약관

제1조(보상하는 손해)

회사는 이 특별약관의 보험기간 중에 붕괴(崩壞), 침강(沈降) 및 사태(沙汰)로 인하여 보험증권에 기재된 보험목적에 발생한 손해(이하 '붕괴·침강·사태손해'라 합니다)를 보상합니다.

제2조(용어의 정의)

이 특별약관에서 사용하는 "붕괴", "침강" 및 "사태"의 정의는 아래와 같습니다.

1. 붕괴(崩塊): 폭발, 파열, 화재 등의 외력이 아닌 통상적 용도에 따라 건물 또는 건축 구조물을 사용할 때에 그 자체의 내부 결함이나 부식 및 침식 등으로 그 전부나 일부가 갑자기 무너져 내리는 것을 말합니다. 단, 균열 또는 파손에 의해 일부가 떨어지는 것은 붕괴로 보지 아니합니다.
2. 침강(沈降): 폭발, 파열, 화재 등의 외력이 아닌 통상적 용도에 따라 건물 또는 건축 구조물을 사용할 때에 그 자체의 내부 결함이나 부식 및 침식 등으로 그 전부나 일부가 갑자기 내려앉는 것을 의미합니다.
3. 사태(沙汰): 비로 말미암아 산이나 언덕의 토사(土沙)가 한꺼번에 무너져 내리는 것을 의미합니다.

제3조(보험목적의 범위)

- ① 주택을 보험목적으로 하는 계약에서 보험목적이라 함은 보험증권에 기재된 물건으로서 아래에서 정한 물건을 말합니다.
 1. 주택으로만 쓰이는 건물 중 다음의 것 또는 그 수용가재
 - 가. 단독주택(다중주택, 다가구주택 포함합니다)
 - 나. 주택의 부속건물로서 가재만을 수용하는데 쓰이는 것
 - 다. 연립(다세대)주택, 아파트(주상복합아파트의 주거용도 부분 포함)로서 각 호(실)이 모두 주택으로만 쓰이는 것. 다만, 아파트(주상복합아파트의 주거용도 부분 포함)에는 단지 내 상가를 제외한 구내의 부대시설 또는 복리시설을 포함합니다.
 2. 주택병용 건물로서 아래의 용도로 사용하는 건물 및 그 수용가재
 - 가. 교습소(피아노, 꽃꽂이, 국악, 재봉 및 이와 비슷한 것)
 - 나. 치료(안수, 침구(침질, 뜸질), 접골, 조산원 및 이와 비슷한 것)
- ② 아래의 물건은 보험증권에 기재하여야만 제1항의 보험목적이 됩니다.
 1. 귀금속, 귀중품, 보옥, 보석, 글·그림, 골동품, 조각물 및 이와 비슷한 것. 단, 상품인 경우에는 제외합니다.
 2. 원고, 설계서, 도안, 물건의 원본, 모형, 증서, 장부, 금형(쇠틀), 목형(나무틀), 소프트웨어 및 이와 비슷한 것

【귀중품】

무게나 부피가 휴대할 수 있으며, 점당 300만원 이상

- ③ 보험목적이 건물 또는 그 수용가재인 경우 아래의 물건은 다른 약정이 없으면 제1항의 보험

목적에 포함됩니다.

1. 건물인 경우

가. 건물의 부속물: 피보험자의 소유인 칸막이, 대문, 담, 곳간 및 이와 비슷한 것

나. 건물의 부착물: 피보험자 소유인 간판, 네온사인, 안테나, 선전탑 및 이와 비슷한 것

다. 건물의 부속설비: 피보험자의 소유인 전기, 가스, 난방, 냉방설비 및 이와 비슷한 것

2. 건물이외의 경우: 피보험자 또는 그와 같은 세대에 속하는 사람의 소유물(생활용품, 집기·비품 등)

④ 아래의 물건은 제1항의 보험목적에 포함되지 않습니다.

1. 통화(기념주화 포함), 유가증권, 인지, 우표 등 이와 비슷한 것

2. 자동차(자동 3륜차, 자동 2륜차를 포함합니다) 단, 전시용 자동차는 제외합니다.

제4조(보상하지 않는 손해)

회사는 보험목적에 다음 각 호와 같은 사유로 생긴 손해에 대하여 보상하지 않습니다.

1. 계약자, 피보험자 또는 이들의 법정대리인의 고의 또는 중대한 과실

2. 화재(보험목적에 주택인 경우 폭발, 파열 포함)가 발생했을 때 생긴 도난 또는 분실로 생긴 손해

3. 보험목적의 발효, 자연발열, 자연발화로 생긴 손해. 그러나 자연발열 또는 자연발화로 연소된 다른 보험목적에 생긴 손해는 보상합니다.

4. 화재에 기인되지 않는 수도관, 수관 또는 수압기 등의 파열로 생긴 손해

5. 발전기, 여자기(정류기 포함), 변류기, 변압기, 전압조정기, 축전기, 개폐기, 차단기, 피뢰기, 배전반 및 그밖의 전기기기 또는 장치의 전기적 사고로 생긴 손해

【폭발, 파열】

급격한 산화 반응을 포함하는 파괴 또는 그 현상을 말합니다.

6. 원인의 직접, 간접을 묻지 않고 지진, 분화(噴火) 또는 전쟁, 혁명, 내란, 사변, 폭동, 소요, 노동쟁의, 기타 이들과 유사한 사태로 생긴 화재 및 연소 또는 그 밖의 손해

7. 핵연료 물질 또는 핵연료 물질에 의하여 오염된 물질의 방사성, 폭발성, 그 밖의 유해한 특성 또는 이들의 특성에 의한 사고로 인한 손해

【핵연료물질】

사용된 연료를 말합니다.

【핵연료물질에 의하여 오염된 물질】

원자핵 분열 생성물을 포함합니다.

8. 제7호 이외의 방사선을 쬐는 것 또는 방사능 오염으로 인한 손해

9. 국가 및 지방자치단체의 명령에 의한 재산의 소각 및 이와 유사한 손해

10. 신축물의 통상적인 침하로 인한 손해

11. 인공적으로 조성된 대지의 침하나 지각변동으로 인한 손해

12. 설계결함, 시공결함, 결함재료의 사용으로 인한 손해

13. 화재, 폭발, 지진 또는 탱크나 파이프로부터의 물의 유출로 인한 손해

14. 동일한 시설내에서의 건축물의 해체, 건축, 구조변경, 수리 또는 기초공사나 굴착공사로 인한 손해

15. 보험기간 시작 전 이미 사고원인이 있었던 손해

제5조(보험금 등의 지급한도)

제1조(보상하는 손해)의 손해에 의한 보험금은 제6조(지급보험금의 계산)를 준용하여 계산하며, 이 특별약관의 보험가입금액을 한도로 합니다.

제6조(지급보험금의 계산)

- ① 회사가 지급할 제1조(보상하는 손해)의 손해가 생긴 때에는 1사고마다 보험증권에 기재된 이 특별약관의 보험가입금액을 한도로 손해액 전부(보험가액을 한도로 합니다)를 보상합니다.
- ② 동일한 계약의 목적과 동일한 사고에 관하여 보험금을 지급하는 다른 계약(공제계약을 포함합니다)이 있고 이들의 보험가입금액의 합계액이 보험가액보다 클 경우에는 아래에 따라 지급보험금을 계산합니다. 이 경우 보험자 1인에 대한 보험금 청구를 포기한 경우에도 다른 보험자의 지급보험금 결정에는 영향을 미치지 않습니다.
 - 1. 다른 계약이 이 계약과 지급보험금의 계산방법을 같이하는 경우

$$\text{손해액} \times \frac{\text{이 계약의 보험가입금액}}{\text{이 계약과 다른 계약의 보험가입금액의 합계액}}$$

- 2. 다른 계약이 이 계약과 지급보험금의 계산방법을 달리하는 경우

$$\text{손해액} \times \frac{\text{이 계약의 보험금}}{\text{다른 계약이 없는 것으로 하여 각각 계산한 보험금의 합계액}}$$

- 3. 이 보험계약이 타인을 위한 보험계약이면서 보험계약자가 다른 계약으로 인하여 상법 제 682조에 따른 대위권 행사의 대상이 된 경우에는 실제 그 다른 계약이 존재함에도 불구하고 그 다른 계약이 없다는 가정하에 제1항에 따라 계산한 보험금을 그 다른 보험계약에 우선하여 이 보험계약에서 지급합니다.
- 4. 이 보험계약을 체결한 보험회사가 타인을 위한 보험에 해당하는 다른 계약의 보험계약자에게 상법 제682조에 따른 대위권을 행사할 수 있는 경우에는 이 보험계약이 없다는 가정하에 다른 계약에서 지급받을 수 있는 보험금을 초과한 손해액을 이 보험계약에서 보상합니다.
- ③ 하나의 보험가입금액으로 둘 이상의 보험목적물 계약을 한 경우에는 전체 보험가액에 대한 각 보험가액의 비율로 보험가입금액을 비례 배분하여 제1항 및 제2항의 규정에 따라 지급보험금을 계산합니다.

제7조(특별약관의 소멸)

- ① 보험목적에 대하여 이 특별약관에서 규정하는 보험금 지급사유가 더 이상 발생할 수 없는 경우에는 이 특별약관은 그 때부터 소멸됩니다.
- ② 제1항에 따라 이 특별약관이 소멸되는 때에는 회사는 그 때까지 “보험료 및 책임준비금 산출 방법서”에서 정한 이 특별약관의 책임준비금을 지급합니다.
- ③ 제2항의 규정에도 불구하고 피보험자 또는 계약자의 고의로 인해 이 특별약관이 소멸되는 경우에는 보통약관에서 정한 제34조(중대사유로 인한 해지)의 규정을 따릅니다.

제8조(준용규정)

이 특별약관에 정하지 않는 사항은 「재물관련 특별약관 공통조항」을 따르고, 「재물관련 특별약관 공통조항」에서 정하지 않은 사항은 제1절 보통약관을 따릅니다. 단, 이 특별약관에서는 보통약관에서 정한 제10조(만기환급금의 지급), 제26조(계약의 소멸)은 적용하지 않습니다.

1-4. 도난손해(일반가재) 특별약관

제1조(보상하는 손해)

- ① 회사는 이 특별약관의 보험기간 중에 보험목적에 보험증권에 기재된 주택내에 있는 동안 강도 또는 절도(그 미수를 포함합니다)로 인해 도난, 망가짐, 손상 및 파손된 손해(이하 '도난손해'라 합니다)를 보상합니다.
- ② 회사는 도난당한 보험목적에 찾은 경우 그에 소요된 정당한 비용은 보상합니다.

제2조(보험목적의 범위)

- ① 이 특별약관에서 보험목적이라 함은 주택내의 가재(이하 '일반가재'라 합니다)를 말합니다.
- ② 제1항에서 "주택내"라 함은 공동주택에 있어서는 베란다를 포함한 전용면적부분을 말하며 복도, 계단, 엘리베이터, 주차장 등의 공용면적부분은 제외합니다. 공동주택 이외 주택의 경우는 옥상 및 담장 내를 말합니다.
- ③ 아래의 물건은 제1항의 보험목적에 포함되지 않습니다.
 1. 통화(기념주화 포함), 유가증권, 인지, 우표 등 이와 비슷한 것
 2. 자동차(자동3륜차, 자동2륜차를 포함합니다). 단 전시용 자동차는 제외합니다.
 3. 귀금속, 귀중품, 보옥, 보석, 글·그림, 골동품, 조각물 및 이와 비슷한 것.
 4. 원고, 설계서, 도안, 물건의 원본, 모형, 증서, 장부, 금형, 목형, 소프트웨어 및 이와 비슷한 것

【귀중품】

무게나 부피가 휴대할 수 있으며, 점당 300만원 이상

제3조(보상하지 않는 손해)

회사는 보험목적에 아래와 같은 사유로 생긴 손해에 대하여 보상하지 않습니다.

1. 피보험자의 고의 또는 중대한 과실로 생긴 도난
2. 계약자의 고의 또는 중대한 과실로 생긴 도난
3. 피보험자의 가족, 친족, 고용인, 동거인, 숙박인 또는 감수인(監守人)이 저지르거나 가담한 도난
4. 전쟁, 혁명, 내란, 사변, 폭동, 소요, 노동쟁의, 기타 이와 유사한 사태로 생긴 도난
5. 화재나 지진, 분화, 해일, 폭발 또는 그 밖의 변재가 일어났을 때에 생긴 도난
6. 보험목적에 주택구내 밖에 있는 동안 생긴 도난
7. 보험목적에 들어있는 주택을 계속하여 72시간 이상 비워둔 사이에 생긴 도난
8. 보험사고가 생긴 후 30일 이내에 알지 못한 도난

제4조(보험금 등의 지급한도)

제1조(보상하는 손해)의 손해에 의한 보험금은 제5조(지급보험금의 계산)를 준용하여 계산하며, 이 특별약관의 보험가입금액을 한도로 합니다.

제5조(지급보험금의 계산)

- ① 회사가 지급할 제1조(보상하는 손해)의 도난손해가 생긴 때에는 1사고마다 보험증권에 기재된 이 특별약관의 보험가입금액을 한도로 손해액 전부(보험가액을 한도로 합니다)를 보상합

니다.

- ② 동일한 계약의 목적과 동일한 사고에 관하여 보험금을 지급하는 다른 계약(공제계약을 포함합니다)이 있고 이들의 보험가입금액의 합계액이 보험가액보다 클 경우에는 아래에 따라 지급보험금을 계산합니다. 이 경우 보험자 1인에 대한 보험금 청구를 포기한 경우에도 다른 보험자의 지급보험금 결정에는 영향을 미치지 않습니다.

- 1. 다른 계약이 이 계약과 지급보험금의 계산방법을 같이하는 경우

$$\text{손해액} \times \frac{\text{이 계약의 보험가입금액}}{\text{이 계약과 다른 계약의 보험가입금액의 합계액}}$$

- 2. 다른 계약이 이 계약과 지급보험금의 계산방법을 달리하는 경우

$$\text{손해액} \times \frac{\text{이 계약의 보험금}}{\text{다른 계약이 없는 것으로 하여 각각 계산한 보험금의 합계액}}$$

- 3. 이 보험계약이 타인을 위한 보험계약이면서 보험계약자가 다른 계약으로 인하여 상법 제 682조에 따른 대위권 행사의 대상이 된 경우에는 실제 그 다른 계약이 존재함에도 불구하고 그 다른 계약이 없다는 가정하에 제1항에 따라 계산한 보험금을 그 다른 보험계약에 우선하여 이 보험계약에서 지급합니다.
- 4. 이 보험계약을 체결한 보험회사가 타인을 위한 보험에 해당하는 다른 계약의 보험계약자에게 상법 제682조에 따른 대위권을 행사할 수 있는 경우에는 이 보험계약이 없다는 가정하에 다른 계약에서 지급받을 수 있는 보험금을 초과한 손해액을 이 보험계약에서 보상합니다.

제6조(도난품의 귀속)

회사가 보험금을 지급하였을 때에는 도난당한 보험목적에 대하여 보험금의 보험가액에 대한 비율로 소유권을 가집니다. 그러나 피보험자는 그 보험금에 해당하는 금액을 회사에 내고 그 도난품의 소유권을 차지할 수 있습니다.

제7조(손해의 통지 및 조사)

- ① 계약자, 피보험자, 피보험자의 가족, 감수인(監守人) 또는 고용인은 보험목적에 제1조(보상하는 손해)의 사고가 생긴 경우 지체없이 이를 회사에 알려야 합니다.
- ② 계약자, 피보험자, 피보험자의 가족, 감수인(監守人) 또는 고용인이 제1항의 통지를 게을리하여 손해가 증가된 때에는 회사는 그 증가된 손해는 보상하지 않습니다.
- ③ 피보험자가 보험금을 청구할 때에는 아래의 서류를 제출해야 합니다.
 - 1. 보험금 청구서(회사 양식)
 - 2. 신분증(주민등록증이나 운전면허증 등 사진이 붙은 정부기관 발행 신분증, 본인이 아닌 경우에는 본인의 인감증명서 또는 본인서명사실확인서 포함)
 - 3. 도난신고확인원(관할경찰서장 발행). 그러나 이를 얻기 어려울 때에는 인근 주민의 확인서
 - 4. 기타 회사가 요구하는 증거자료
- ④ 회사가 제1항의 손해의 사실을 확인하기 어려운 경우에는 계약자 또는 피보험자에게 필요한 증거자료의 제출을 요청할 수 있습니다.
- ⑤ 회사는 제1항에 대한 통지를 받은 때에는 사고가 발생한 건물 또는 그 구내와 거기에 들어 있는 피보험자의 소유물을 조사할 수 있습니다.

보험용어 해설 등

제1절 보통약관

제2절 특별약관

제3절 제도성 특별약관

안내문 관련

제8조(특별약관의 소멸)

- ① 보험목적에 대하여 이 특별약관에서 규정하는 보험금 지급사유가 더 이상 발생할 수 없는 경우에는 이 특별약관은 그 때부터 소멸됩니다.
- ② 제1항에 따라 이 특별약관이 소멸되는 때에는 회사는 그 때까지 “보험료 및 책임준비금 산출 방법서”에서 정한 이 특별약관의 책임준비금을 지급합니다.
- ③ 제2항의 규정에도 불구하고 피보험자 또는 계약자의 고의로 인해 이 특별약관이 소멸되는 경우에는 보통약관에서 정한 제34조(중대사유로 인한 해지)의 규정을 따릅니다.

제9조(준용규정)

이 특별약관에 정하지 않는 사항은 「재물관련 특별약관 공통조항」을 따르고, 「재물관련 특별약관 공통조항」에서 정하지 않은 사항은 제1절 보통약관을 따릅니다. 단, 이 특별약관에서는 보통약관에서 정한 제10조(만기환급금의 지급), 제26조(계약의 소멸)은 적용하지 않습니다.

1-5. 급배수설비누출손해(일반가재) 특별약관

제1조(보상하는 손해)

- ① 회사는 이 특별약관의 보험기간 중에 수조, 급배수설비 또는 수관(이하 ‘급배수설비’라 합니다)이 우연한 사고로 인해 누수 또는 방수됨에 따라 보험목적에 생긴 직접적인 손해를 보상하여 드립니다. 단, 가재는 시가를 기준으로 하여 손해액을 계산합니다.
- ② 이 특별약관에서 급배수설비에는 스프링클러나 설비 장치(자동적으로 작동하는 소화용 살수장치로서 헤드, 배관, 경보장치, 탱크, 펌프 및 이의 부속기구를 말합니다)를 포함하지 않는 것으로 합니다.

제2조(보험목적의 범위)

- ① 주택을 보험목적으로 하는 계약에서 보험목적이라 함은 보험증권에 기재된 물건으로서 아래에서 정한 물건을 말합니다.
 1. 주택으로만 쓰이는 건물 중 다음의 것 또는 그 수용가재
 - 가. 단독주택(다중주택, 다가구주택 포함합니다)
 - 나. 주택의 부속건물로서 가재만을 수용하는데 쓰이는 것
 - 다. 연립(다세대)주택, 아파트(주상복합아파트의 주거용도 부분 포함)로서 각 호(실)이 모두 주택으로만 쓰이는 것. 다만, 아파트(주상복합아파트의 주거용도 부분 포함)에는 단지 내 상가를 제외한 구내의 부대시설 또는 복리시설을 포함합니다.
 2. 주택병용 건물로써 아래의 용도로 사용하는 건물 및 그 수용가재
 - 가. 교습소(피아노, 꽃꽂이, 국악, 재봉 및 이와 비슷한 것)
 - 나. 치료(안수, 침구(침질, 뜬질), 접골, 조산원 및 이와 비슷한 것)
- ② 아래의 물건은 다른 약정이 없으면 제1항의 보험목적에 포함됩니다.
 1. 건물인 경우
 - 가. 건물의 부속물: 피보험자의 소유인 칸막이, 대문, 담, 곳간 및 이와 비슷한 것
 - 나. 건물의 부착물: 피보험자 소유인 간판, 네온사인, 안테나, 선전탑 및 이와 비슷한 것
 - 다. 건물의 부속설비: 피보험자의 소유인 전기, 가스, 난방, 냉방설비 및 이와 비슷한 것

2. 건물이외 경우: 피보험자 또는 그와 같은 세대에 속하는 사람의 소유물(생활용품, 집기·비품 등)

③ 아래의 물건은 제1항의 보험목적에 포함되지 않습니다.

1. 통화(기념주화 포함), 유가증권, 인지, 우표 등 이와 비슷한 것
2. 귀금속, 귀중품, 보옥, 보석, 글·그림, 골동품, 조각물 및 이와 비슷한 것

【귀중품】

무게나 부피가 휴대할 수 있으며, 점당 300만원 이상

3. 원고, 설계서, 도안, 물건의 원본, 모형, 증서, 장부, 금형(쇠틀), 목형(나무틀), 소프트웨어 및 이와 비슷한 것
4. 영업을 목적으로 사용되는 물건(재고자산 포함)
5. 자동차(자동2륜차 및 자동3륜차 포함), 선박, 항공기 단, 전시용 자동차는 제외합니다.
6. 컴퓨터 시스템기록 또는 제작 및 복제비용
7. 총포류, 탄약, 폭발물
8. 동물, 식물, 농작물 기타 이와 유사한 것

제3조(보상하지 않는 손해)

회사는 보험목적에 다음 각 호와 같은 사유로 생긴 손해에 대하여 보상하지 않습니다.

1. 계약자, 피보험자 또는 이들의 법정대리인의 고의 또는 중대한 과실로 생긴 손해
2. 피보험자에게 보험금이 지급되도록 하기 위하여 피보험자의 친족 또는 고용인이 고의로 일으킨 손해
3. 지진 또는 분화 등의 천재지변으로 생긴 손해
4. 전쟁, 외국의 무력행사, 혁명, 내란, 사변, 폭동, 테러 또는 기타 이들과 유사한 사태로 생긴 손해. 단, 소요, 노동쟁의로 보험목적에 생긴 손해는 보상합니다. 여기서 소요라 함은 사변 및 폭동에 이르지 못하는 정치적 또는 사회적 소요를 말합니다.
5. 핵연료물질 또는 핵연료물질에 의하여 오염된 물질의 방사성, 폭발성, 그 밖의 유해한 특성 또는 이들의 특성에 의한 사고로 인한 손해 또는 방사선을 쬐는 것 또는 방사능 오염으로 인한 손해

【핵연료물질】

사용된 연료를 말합니다.

【핵연료물질에 의하여 오염된 물질】

원자핵 분열 생성물을 포함합니다.

6. 태풍, 회오리바람, 폭풍, 폭풍우, 홍수, 해일, 범람 및 이와 비슷한 풍재 또는 수재로 보험의 목적에 생긴 손해
7. 자연발열, 자연발화, 마모, 내재적 결함, 재질 변경, 녹 및 부식, 누설, 쥐, 곤충, 해충, 기후·온도 조건의 변화, 통상적인 해수면의 변화, 기타 점진적으로 작용하는 원인으로 생긴 손해. 단, 자연발열 또는 자연발화로 연소된 다른 보험목적에 생긴 손해는 보상하여 드립니다.
8. 법률적으로 또는 실질적으로 정부 및 공공기관의 행위나 명령에 의한 몰수, 국유화, 징발, 파괴 또는 손상으로 생긴 손해
9. 공공설비(전기, 가스, 통신, 수도 또는 기타 에너지원)의 공급불능, 불량으로 발생한 손해
10. 도난, 망실 또는 분실 손해. 그러나 절도 또는 강도행위로 발생한 건물의 파손 손해는 보

상합니다.

11. 외부적 힘에 의하지 아니한 부속설비 및 가재에 생긴 손해
12. 피보험자나 고용인의 잘못된 운영이나 잘못된 기술로 인하여 전기·기계장비에 생긴 손해
13. 가재 또는 유리(건물에 부착된 유리를 포함합니다)의 파손 손해. 그러나 화재, 낙뢰, 폭발, 붕괴, 사태, 자동차나 항공기와 충돌, 항공기로부터 낙하물체와의 충돌, 소요, 노동쟁의, 피보험자 또는 이들 법정대리인이 아닌 자의 고의적이고 악의적인 행위로 인한 파손 손해는 보상합니다.
14. 발전기, 여자기(정류기 포함), 변류기, 변압기, 전압조정기, 축전기, 개폐기, 차단기, 피뢰기, 배전반 및 그 밖의 전기기기 또는 장치의 전기적 사고로 생긴 손해. 단, 그러나 그 결과로 생긴 화재손해는 보상하여 드립니다.
15. 기관, 기기, 증기기관, 내연기관, 유압기 등의 물리적인 폭발, 파열이나 기계의 운동부분 또는 회전부분이 분해되어 날아 흩어짐으로 인해 생긴 손해
16. 제1조(보상하는 손해)에서 정한 손해를 발생시킨 급배수설비 자체의 손해(교체비용, 수리비용 등)

제4조(지급보험금의 계산)

- ① 회사가 지급할 제1조(보상하는 손해)의 손해가 생긴 때에는 1사고마다 보험증권에 기재된 이 계약의 보험가입금액을 한도로 손해액 전부(보험가액을 한도로 합니다)를 보상합니다.
- ② 동일한 계약의 목적과 동일한 사고에 관하여 보험금을 지급하는 다른 계약(공제계약을 포함합니다)이 있고 이들의 보험가입금액의 합계액이 보험가액보다 클 경우에는 아래에 따라 지급보험금을 계산합니다. 이 경우 보험자 1인에 대한 보험금 청구를 포기한 경우에도 다른 보험자의 지급보험금 결정에는 영향을 미치지 않습니다.

1. 다른 계약이 이 계약과 지급보험금의 계산방법을 같이하는 경우:

$$\text{손해액} \times \frac{\text{이 계약의 보험가입금액}}{\text{이 계약과 다른 계약의 보험가입금액의 합계액}}$$

2. 다른 계약이 이 계약과 지급보험금의 계산방법을 달리하는 경우:

$$\text{손해액} \times \frac{\text{이 계약의 보험금}}{\text{다른 계약이 없는 것으로 하여 각각 계산한 보험금의 합계액}}$$

3. 이 보험계약이 타인을 위한 보험계약이면서 보험계약자가 다른 계약으로 인하여 상법 제 682조에 따른 대위권 행사의 대상이 된 경우에는 실제 그 다른 계약이 존재함에도 불구하고 그 다른 계약이 없다는 가정하에 제1항에 따라 계산한 보험금을 그 다른 보험계약에 우선하여 이 보험계약에서 지급합니다.
4. 이 보험계약을 체결한 보험회사가 타인을 위한 보험에 해당하는 다른 계약의 보험계약자에게 상법 제682조에 따른 대위권을 행사할 수 있는 경우에는 이 보험계약이 없다는 가정하에 다른 계약에서 지급받을 수 있는 보험금을 초과한 손해액을 이 보험계약에서 보상합니다.
- ③ 하나의 보험가입금액으로 둘 이상의 보험목적에 계약한 경우에는 전체 보험가액에 대한 각 보험가액의 비율로 보험가입금액을 비례 배분하여 제1항 및 제2항의 규정에 따라 지급보험금을 계산합니다.

제5조(특별약관의 소멸)

- ① 보험목적에 대하여 이 특별약관에서 규정하는 보험금 지급사유가 더 이상 발생할 수 없는 경우에는 이 특별약관은 그 때부터 소멸됩니다.
- ② 제1항에 따라 이 특별약관이 소멸되는 때에는 회사는 그 때까지 “보험료 및 책임준비금 산출 방법서”에서 정한 이 특별약관의 책임준비금을 지급합니다.
- ③ 제2항의 규정에도 불구하고 피보험자 또는 계약자의 고의로 인해 이 특별약관이 소멸되는 경우에는 보통약관에서 정한 제34조(중대사유로 인한 해지)의 규정을 따릅니다.

제6조(준용규정)

이 특별약관에 정하지 않는 사항은 「재물관련 특별약관 공통조항」을 따르고, 「재물관련 특별약관 공통조항」에서 정하지 않은 사항은 제1절 보통약관을 따릅니다. 단, 이 특별약관에서는 보통약관에서 정한 제10조(만기환급금의 지급), 제26조(계약의 소멸)은 적용하지 않습니다.

1-6. 지진손해(비례보상) 특별약관

제1조(보상하는 손해)

- ① 회사는 이 특별약관의 보험기간 중에 보험증권에 기재된 보험목적에 지진으로 인하여 발생한 아래의 손해에 대하여 손해액에서 1사고당 100만원을 빼고 제5조(지급보험금의 계산)에 따라 보상하여 드립니다.
 1. 화재 및 그 연소 피해
 2. 무너져 내림, 파손 및 파문힘 등의 손해
 3. 손해방지 및 긴급피난에 필요한 조치로 생긴 손해
 4. 지진 또는 분화로 생긴 해일, 홍수 그 밖의 수재손해
- ② 제1항에서 말하는 1사고란, 보험기간 중 72시간 이내에 생긴 사고를 기준으로 합니다.

제2조(보험목적의 범위)

- ① 주택을 보험목적으로 하는 계약에서 보험목적이라 함은 보험증권에 기재된 물건으로서 아래에서 정한 물건을 말합니다.
 1. 주택으로만 쓰이는 건물 중 다음의 것 또는 그 수용가재
 - 가. 단독주택(다중주택, 다가구주택 포함합니다)
 - 나. 주택의 부속건물로서 가재만을 수용하는데 쓰이는 것
 - 다. 연립(다세대)주택, 아파트(주상복합아파트의 주거용도 부분 포함)로서 각 호(실)이 모두 주택으로만 쓰이는 것. 다만, 아파트(주상복합아파트의 주거용도 부분 포함)에는 단지 내 상가를 제외한 구내의 부대시설 또는 복리시설을 포함합니다.
 2. 주택병용 건물로써 아래의 용도로 사용하는 건물 및 그 수용가재
 - 가. 교습소(피아노, 꽃꽂이, 국악, 재봉 및 이와 비슷한 것)
 - 나. 치료(안수, 침구(침질, 뜸질), 접골, 조산원 및 이와 비슷한 것)
- ② 아래의 물건은 보험증권에 기재하여야만 제1항의 보험목적이 됩니다.
 1. 귀금속, 귀중품, 보옥, 보석, 글·그림, 골동품, 조각물 및 이와 비슷한 것. 단, 상품인 경우에는 제외합니다.
 2. 원고, 설계서, 도안, 물건의 원본, 모형, 증서, 장부, 금형(쇠틀), 목형(나무틀), 소프트웨어 및

이와 비슷한 것

3. 실외 및 옥외에 쌓아둔 동산

【귀중품】

무게나 부피가 휴대할 수 있으며, 점당 300만원 이상

- ③ 아래의 물건은 다른 약정이 없으면 제1항의 보험목적에 포함됩니다.
 - 1. 건물인 경우
 - 가. 건물의 부속물: 피보험자의 소유인 칸막이, 대문, 담, 곳간 및 이와 비슷한 것
 - 나. 건물의 부착물: 피보험자 소유인 간판, 네온사인, 안테나, 선전탑 및 이와 비슷한 것
 - 다. 건물의 부속설비: 피보험자의 소유인 전기, 가스, 난방, 냉방설비 및 이와 비슷한 것
 - 2. 건물이외의 경우: 피보험자 또는 그와 같은 세대에 속하는 사람의 소유물(생활용품, 집기·비품 등)
- ④ 아래의 물건은 보험목적에 포함되지 않습니다.
 - 1. 통화(기념주화 포함), 유가증권, 인지, 우표 등 이와 비슷한 것
 - 2. 자동차(자동 3륜차, 자동 2륜차를 포함합니다) 단, 전시용 자동차는 제외합니다.

제3조(보상하지 않는 손해)

회사는 다음 각 호와 같은 사유로 인한 손해는 보상하지 않습니다.

- 1. 보험목적의 분실 또는 도난손해

제4조(자기부담금)

회사는 한 번의 사고(보험기간 중 72시간 이내에 생긴 사고는 한 번의 사고로 봅니다)로 생긴 손해액에서 1사고당 100만원을 빼고 제5조(지급보험금의 계산)에 따라 보상하여 드립니다. 다만, 공동주택이 단체로 가입하는 경우에는 소재지에 대해 1사고당 100만원을 빼고 제5조(지급보험금의 계산)에 따라 보상하여 드립니다.

제5조(지급보험금의 계산)

- ① 제1조(보상하는 손해) 제1항의 손해에 의한 보험금은 보험목적에 생긴 손해액에서 1사고당 100만원을 뺀 잔액에 대하여 아래에 따라 계산합니다.
 - 1. 보험가입금액이 보험가액의 80% 해당액과 같거나 클 때: 보험가입금액을 한도로 손해액 전액. 그러나 보험가입금액이 보험가액보다 클 때에는 보험가액을 한도로 합니다.
 - 2. 보험가입금액이 보험가액의 80% 해당액보다 작을 때: 보험가입금액을 한도로 아래의 금액

$$\text{손해액} \times \frac{\text{보험가입금액}}{\text{보험가액의 80\% 해당액}}$$

- ② 동일한 계약의 목적과 동일한 사고에 관하여 보험금을 지급하는 다른 계약(공제계약을 포함합니다)이 있고 이들의 보험가입금액의 합계액이 보험가액보다 많을 경우에는 아래에 따라 지급보험금을 계산합니다. 이 경우 보험자 1인에 대한 보험금 청구를 포기한 경우에도 다른 보험자의 지급보험금 결정에는 영향을 미치지 않습니다.

- 1. 다른 계약이 이 계약과 지급보험금의 계산 방법이 같은 경우

$$\text{손해액} \times \frac{\text{이 계약의 보험가입금액}}{\text{이 계약과 다른 계약의 보험가입금액의 합계액}}$$

2. 다른 계약이 이 계약과 지급보험금의 계산 방법이 다른 경우

$$\text{손해액} \times \frac{\text{이 계약의 보험금}}{\text{다른 계약이 없는 것으로 하여 각각 계산한 보험금의 합계액}}$$

3. 이 보험계약이 타인을 위한 보험계약이면서 보험계약자가 다른 계약으로 인하여 상법 제 682조에 따른 대위권 행사의 대상이 된 경우에는 실제 그 다른 계약이 존재함에도 불구하고 그 다른 계약이 없다는 가정하에 제1항에 따라 계산한 보험금을 그 다른 보험계약에 우선하여 이 보험계약에서 지급합니다.
4. 이 보험계약을 체결한 보험회사가 타인을 위한 보험에 해당하는 다른 계약의 보험계약자에게 상법 제682조에 따른 대위권을 행사할 수 있는 경우에는 이 보험계약이 없다는 가정하에 다른 계약에서 지급받을 수 있는 보험금을 초과한 손해액을 이 보험계약에서 보상합니다.
- ③ 하나의 보험가입금액으로 둘 이상의 보험목적에 계약한 경우에는 전체 보험가액에 대한 각 보험가액의 비율로 보험가입금액을 비례 배분하여 제1항 및 제2항의 규정에 따라 지급보험금을 계산합니다.

제6조(특별약관의 소멸)

- ① 제1조(보상하는 손해)에서 정하지 않은 사유로 보험목적이 소멸하여 보험목적에 대해 보험금 지급사유가 더 이상 발생할 수 없는 경우는 회사는 그 때까지 “보험료 및 책임준비금 산출방법서”에서 정하는 바에 따라 적절한 이 특별약관의 책임준비금을 지급하고 해당 보험목적에 대한 이 계약은 더 이상 효력이 없습니다.
- ② 제1항의 규정에도 불구하고 피보험자 또는 계약자의 고의로 인해 이 특별약관이 소멸되는 경우에는 보통약관에서 정한 제34조(중대사유로 인한 해지)의 규정을 따릅니다.
- ③ 보험목적이 둘 이상인 경우에는 각각 제1항을 적용합니다.

제7조(준용규정)

이 특별약관에 정하지 않는 사항은 「재물관련 특별약관 공통조항」을 따르고, 「재물관련 특별약관 공통조항」에서 정하지 않은 사항은 제1절 보통약관을 따릅니다. 단, 이 특별약관에서는 보통약관에서 정한 제10조(만기환급금의 지급), 제26조(계약의 소멸)은 적용하지 않습니다.

1-7. 전기손해(비례보상) 특별약관

제1조(보상하는 손해)

회사는 이 특별약관의 보험기간 중에 발전기, 여자기, 정류기, 변류기, 변압기, 전압조정기, 축전기, 개폐기, 차단기, 피뢰기, 배전반 및 이와 비슷한 전기기기 또는 장치 중 일부 또는 전부를 보험목적으로 하였을 경우 그 전기기기 또는 장치에 전기적 사고로 발생한 손해를 1사고당 5만원 을 빼고 보상하여 드립니다. 그러나 어떠한 경우에도 자연열화의 손해 또는 안전장치의 기능상 당연히 발생할 수 있는 손해는 보상하지 않습니다.

제2조(보상하지 않는 손해)

회사는 아래의 사유로 인한 손해는 보상하여 드리지 않습니다.

1. 계약자, 피보험자 또는 이들의 법정대리인의 고의 또는 중대한 과실
2. 화재(주택의 경우는 폭발, 파열도 포함합니다)가 발생했을 때 생긴 도난 또는 분실로 생긴 손해
3. 보험목적의 발효, 자연발열, 자연발화로 생긴 손해. 그러나, 자연발열 또는 자연발화로 연 소된 다른 보험목적에 생긴 손해는 보상하여 드립니다.
4. 화재에 기인되지 않는 수도관, 수관 또는 수압기 등의 파열로 생긴 손해
5. 원인의 직접, 간접을 묻지 않고 지진, 분화 또는 전쟁, 혁명, 내란, 사변, 폭동, 소요, 노동 쟁의, 기타 이들과 유사한 사태로 생긴 화재 및 연소 또는 그 밖의 손해
6. 핵연료물질 또는 핵연료 물질에 의하여 오염된 물질의 방사성, 폭발성 그 밖의 유해한 특 성 또는 이들의 특성에 의한 사고로 인한 손해
7. 위 제7호 이외의 방사선을 쬐는 것 또는 방사능 오염으로 인한 손해
8. 국가 및 지방자치단체의 명령에 의한 재산의 소각 및 이와 유사한 손해

제3조(지급보험금의 계산)

① 제1조(보상하는 손해)의 손해에 의한 보험금은 보험목적에 생긴 손해액에서 1사고당 5만 원을 뺀 잔액에 대하여 아래에 따라 계산합니다.

1. 보험가입금액이 보험가액의 80% 해당액과 같거나 클 때: 보험가입금액을 한도로 손해액 전액. 그러나 보험가입금액이 보험가액보다 클 때에는 보험가액을 한도로 합니다.
2. 보험가입금액이 보험가액의 80% 해당액보다 작을 때: 보험가입금액을 한도로 아래의 금액

$$\text{손해액} \times \frac{\text{보험가입금액}}{\text{보험가액의 80\% 해당액}}$$

② 동일한 계약의 목적과 동일한 사고에 관하여 보험금을 지급하는 다른 계약(공제계약을 포함 합니다)이 있고 이들의 보험가입금액의 합계액이 보험가액보다 많을 경우에는 아래에 따라 지급보험금을 계산합니다. 이 경우 보험자 1인에 대한 보험금 청구를 포기한 경우에도 다른 보험자의 지급보험금 결정에는 영향을 미치지 않습니다.

1. 다른 계약이 이 계약과 지급보험금의 계산 방법이 같은 경우

$$\text{손해액} \times \frac{\text{이 계약의 보험가입금액}}{\text{이 계약과 다른 계약의 보험가입금액의 합계액}}$$

2. 다른 계약이 이 계약과 지급보험금의 계산 방법이 다른 경우

$$\text{손해액} \times \frac{\text{이 계약의 보험금}}{\text{다른 계약이 없는 것으로 하여 각각 계산한 보험금의 합계액}}$$

3. 이 보험계약이 타인을 위한 보험계약이면서 보험계약자가 다른 계약으로 인하여 상법 제 682조에 따른 대위권 행사의 대상이 된 경우에는 실제 그 다른 계약이 존재함에도 불구하고 그 다른 계약이 없다는 가정하에 제1항에 따라 계산한 보험금을 그 다른 보험계약에 우선하여 이 보험계약에서 지급합니다.
4. 이 보험계약을 체결한 보험회사가 타인을 위한 보험에 해당하는 다른 계약의 보험계약자 에게 상법 제682조에 따른 대위권을 행사할 수 있는 경우에는 이 보험계약이 없다는 가정 하에 다른 계약에서 지급받을 수 있는 보험금을 초과한 손해액을 이 보험계약에서 보상합

니다.

- ③ 하나의 보험가입금액으로 둘 이상의 보험목적에 계약한 경우에는 전체 보험가입금액에 대한 각 보험가입금액의 비율로 보험가입금액을 비례 배분하여 제1항 및 제2항의 규정에 따라 지급보험금을 계산합니다.

제4조(특별약관의 소멸)

- ① 보험목적에 대하여 이 특별약관에서 정하는 보험금 지급사유가 더 이상 발생할 수 없는 경우에는 이 특별약관은 소멸되며, 이 경우 회사는 그 때까지 "보험료 및 책임준비금 산출방법서"에서 정하는 바에 따라 적립한 책임준비금을 지급합니다.
- ② 제1항의 규정에도 불구하고 피보험자 또는 계약자의 고의로 인해 이 특별약관이 소멸되는 경우에는 보통약관에서 정한 제34조(중대사유로 인한 해지)의 규정을 따릅니다.

제5조(준용규정)

이 특별약관에 정하지 않는 사항은 「재물관련 특별약관 공통조항」을 따르고, 「재물관련 특별약관 공통조항」에서 정하지 않은 사항은 제1절 보통약관을 따릅니다. 단, 이 특별약관에서는 보통약관에서 정한 제10조(만기환급금의 지급), 제26조(계약의 소멸)은 적용하지 않습니다.

1-8. 풍수재손해(특수건물,실손보상) 특별약관

제1조(보상하는 손해)

- ① 회사는 이 특별약관의 보험기간 중에 「화재로 인한 재해보상과 보험가입에 관한 법률」 제2조 제3호(【별표12】 참조)와 동법 시행령 제2조 제1항(【별표12】 참조)에서 정하는 특수건물(동산은 제외합니다. 이하 '특수건물'이라 합니다)에 대하여는 아래의 위험으로 인하여 보험증권에 기재된 보험목적에 생긴 손해를 보상합니다.
- 태풍, 회오리바람, 폭풍, 폭풍우, 홍수, 해일, 범람 및 이와 비슷한 풍재 또는 수재
 - 항공기 또는 그로부터의 낙하물
- ② 제1항에서 보장하는 위험으로 인하여 손해가 발생한 경우 계약자 또는 피보험자가 지출한 아래의 비용을 추가로 지급합니다.
- 손해방지비용: 손해의 방지 또는 경감을 위하여 지출한 필요 또는 유익한 비용
 - 대위권 보전비용: 제3자로부터 손해의 배상을 받을 수 있는 경우에는 그 권리를 지키거나 행사하기 위하여 지출한 필요 또는 유익한 비용
 - 잔존물 보전비용: 잔존물을 보전하기 위하여 지출한 필요 또는 유익한 비용. 다만, 재물관련 특별약관 공통조항 제9조(잔존물)에 의해 회사가 잔존물을 취득한 경우에 한합니다.
 - 기타 협력비용: 회사의 요구에 따르기 위하여 지출한 필요 또는 유익한 비용

제2조(보험목적의 범위)

- ② 주택을 보험목적으로 하는 계약에서 보험목적이라 함은 보험증권에 기재된 물건으로서 아래에서 정한 물건을 말합니다.
- 주택으로만 쓰이는 건물 중 다음의 것 또는 그 수용가재
 - 단독주택(다중주택, 다가구주택 포함합니다)
 - 주택의 부속건물로서 가재만을 수용하는데 쓰이는 것

- 다. 연립(다세대)주택, 아파트(주상복합아파트의 주거용도 부분 포함)로서 각 호(실)이 모두 주택으로만 쓰이는 것. 다만, 아파트(주상복합아파트의 주거용도 부분 포함)에는 단지 내 상가를 제외한 구내의 부대시설 또는 복리시설을 포함합니다.
- 2. 주택비용 건물로써 아래의 용도로 사용하는 건물 및 그 수용가재
 - 가. 교습소(피아노, 꽃꽂이, 국악, 재봉 및 이와 비슷한 것)
 - 나. 치료(안수, 침구(침질, 뜬질), 접골, 조산원 및 이와 비슷한 것)
- ③ 아래의 물건은 제1항의 보험목적에 포함되지 않습니다.
 - 1. 통화(기념주화 포함), 유가증권, 인지, 우표 등 이와 비슷한 것
 - 2. 자동차(자동3륜차, 자동2륜차를 포함합니다). 다만, 전시용자동차는 제외합니다.
- ④아래의 물건은 보험증권에 기재하여야만 제1항의 보험목적이 됩니다.
 - 1. 귀금속, 귀중품, 보옥, 보석, 글·그림, 골동품, 조각물 및 이와 비슷한 것. 단, 상품인 경우에는 제외합니다.
 - 2. 원고, 설계서, 도안, 물건의 원본, 모형, 증서, 장부, 금형, 목형, 소프트웨어 및 이와 비슷한 것
- ⑤아래의 물건은 다른 약정이 없으면 제1항의 보험목적에 포함됩니다.
 - 1. 건물인 경우
 - 가. 건물의 부속물: 피보험자 소유인 칸막이, 대문, 담, 곳간 및 이와 비슷한 것
 - 나. 건물의 부착물: 피보험자 소유인 간판, 네온사인, 안테나, 선전탑 및 이와 비슷한 것
 - 다. 건물의 부속설비: 피보험자 소유인 전기, 가스, 난방, 냉방설비 및 이와 비슷한 것
 - 2. 건물이외 경우: 피보험자 또는 그와 같은 세대에 속하는 사람의 소유물(생활용품, 집기·비품 등)

제3조(보상하지 않는 손해)

- ① 회사는 아래와 같은 손해는 보상하지 않습니다.
 - 1. 보험목적에 생긴 분실 또는 도난손해
 - 2. 원인의 직접, 간접에 관계없이 풍재 또는 수재로 생긴 폭발 또는 파열손해
 - 3. 원인의 직접, 간접에 관계없이 지진 또는 분화로 생긴 손해
 - 4. 풍재 또는 수재에 관계없이 댐 또는 제방이 터지거나 무너져 생긴 손해
 - 5. 바람, 비, 눈, 우박 또는 모래먼지가 들어옴으로써 생긴 손해. 그러나 보험목적인 건물 또는 보험목적이 들어 있는 건물이 풍재 또는 수재로 직접 파손되어 보험목적에 생긴 손해는 보상합니다.
 - 6. 추위, 서리, 얼음, 눈으로 생긴 손해
 - 7. 풍재의 직접, 간접에 관계없이 보험목적인 네온사인 장치에 전기적 사고로 생긴 손해 및 건식전구의 필라멘트에 생긴 손해
- ② 회사는 보험목적이 주택인 경우에는 제1항 제2호의 손해는 보상합니다.

제4조(보험금 등의 지급한도)

- ① 회사는 제1조(보상하는 손해) 제1항의 손해에 의한 보험금과 제1조(보상하는 손해) 제2항 잔존물제거비용은 각각 제5조(지급보험금의 계산)을 준용하여 계산하며, 그 합계액은 보험증권에 기재된 보험가입금액을 한도로 합니다. 다만, 잔존물제거비용은 손해액의 10%를 초과할 수 없습니다.
- ② 제1조(보상하는 손해) 제2항의 비용손해 중 손해방지비용, 대위권 보전비용 및 잔존물 보전비용은 제5조(지급보험금의 계산)을 준용하여 계산한 금액이 보험가입금액을 초과하는 경우에도 이를 지급합니다.

- ③ 제1조(보상하는 손해) 제2항의 비용손해 중 기타 협력비용은 보험가입금액을 초과한 경우에도 이를 전액 지급합니다.

제5조(지급보험금의 계산)

- ① 회사가 지급할 제1조(보상하는 손해)의 손해가 생긴 때에는 1사고마다 보험증권에 기재된 이 특별약관의 보험가입금액을 한도로 손해액 전부(보험가액을 한도로 합니다)를 보상합니다.
- ② 동일한 계약의 목적과 동일한 사고에 관하여 보험금을 지급하는 다른 계약(공제계약을 포함합니다)이 있고 이들의 보험가입금액의 합계액이 보험가액보다 많을 경우에는 아래에 따라 지급보험금을 계산합니다. 이 경우 보험자 1인에 대한 보험금 청구를 포기한 경우에도 다른 보험자의 지급보험금 결정에는 영향을 미치지 않습니다.
1. 다른 계약이 이 계약과 지급보험금의 계산 방법이 같은 경우

$$\text{손해액} \times \frac{\text{이 계약의 보험가입금액}}{\text{이 계약과 다른 계약의 보험가입금액의 합계액}}$$

2. 다른 계약이 이 계약과 지급보험금의 계산 방법이 다른 경우

$$\text{손해액} \times \frac{\text{이 계약의 보험금}}{\text{다른 계약이 없는 것으로 하여 각각 계산한 보험금의 합계액}}$$

3. 이 보험계약이 타인을 위한 보험계약이면서 보험계약자가 다른 계약으로 인하여 상법 제 682조에 따른 대위권 행사의 대상이 된 경우에는 실제 그 다른 계약이 존재함에도 불구하고 그 다른 계약이 없다는 가정하에 제1항에 따라 계산한 보험금을 그 다른 보험계약에 우선하여 이 보험계약에서 지급합니다.
 4. 이 보험계약을 체결한 보험회사가 타인을 위한 보험에 해당하는 다른 계약의 보험계약자에게 상법 제682조에 따른 대위권을 행사할 수 있는 경우에는 이 보험계약이 없다는 가정하에 다른 계약에서 지급받을 수 있는 보험금을 초과한 손해액을 이 보험계약에서 보상합니다.
- ③ 하나의 보험가입금액으로 둘 이상의 보험목적에 계약한 경우에는 전체 보험가액에 대한 각 보험가액의 비율로 보험가입금액을 비례 배분하여 제1항 또는 제2항의 규정에 따라 지급보험금을 계산합니다.

제6조(신규특수건물의 안전점검 전 선계약)

이 계약은 「화재로 인한 재해보상과 보험가입에 관한 법률」 제16조(【별표12】 참조)의 규정에 따라 안전점검을 실시하고 계약을 체결하여야 하나, 부득이한 사유로 안전점검 실시 전 계약을 체결키로 하고 조속한 시일내에 안전점검을 실시후 보험목적물의 구조, 급수, 면적, 작업공정, 직업 등이 서로 다른 경우에는 다음 각 호의 시점을 기준으로 그 결과에 따라 보험가입금액을 조정할 수 있으며 보험료의 차액을 받거나 돌려드립니다.

1. 보험가입금액 조정: 안전점검 시점
2. 적용요율: 변경사유가 발생한 시점

제7조(특별약관의 소멸)

- ① 보험목적에 대하여 이 특별약관에서 규정하는 보험금 지급사유가 더 이상 발생할 수 없는 경우에는 이 특별약관은 그 때부터 소멸됩니다.
- ② 제1항에 따라 이 특별약관이 소멸되는 때에는 회사는 그때까지 “보험료 및 책임준비금 산출

방법서"에서 정한 이 특별약관의 책임준비금을 지급합니다.

- ③ 제2항의 규정에도 불구하고 피보험자 또는 계약자의 고의로 인해 이 특별약관이 소멸되는 경우에는 보통약관에서 정한 제34조(중대사유로 인한 해지)의 규정을 따릅니다.

제8조(준용규정)

이 특별약관에 정하지 않는 사항은 「재물관련 특별약관 공통조항」을 따르고, 「재물관련 특별약관 공통조항」에서 정하지 않은 사항은 제1절 보통약관을 따릅니다. 단, 이 특별약관에서는 보통약관에서 정한 제10조(만기환급금의 지급), 제26조(계약의 소멸)은 적용하지 않습니다.

1-9. 6대가전제품고장수리비용 특별약관

제1조(보상하는 손해)

- ① 회사는 이 특별약관의 보험기간 중에 보험증권에 기재된 보험목적에 고장이 발생한 경우 이를 수리하여 생긴 실제 수리비(이하 '6대가전제품고장수리비용'이라 합니다) 중 1사고당 2만원을 제외하고 보상합니다.
- ② 제1항의 "고장"이라 함은 해당제품이 전기적·기계적인 원인으로 제조사가 설계한 동작 및 정상적인 사용이 불가능한 상태를 말합니다.
- ③ 제1항의 "수리"는 해당제품의 공식적인 국내 AS지정점에서 실제 수리하여 수리비를 지급한 경우에 한하며, 수리비는 부품비와 인건비 및 운반비(수리를 목적으로 AS지정점의 직원에 의하여 제품운반에 소요되는 비용을 말하며, 개인운반이 가능한 소형제품은 제외)를 말합니다.
- ④ 제1항의 보험목적이라 함은 TV, 세탁기, 냉장고, 김치냉장고, 에어컨, 전자레인지(이하 '6대가전제품'이라 합니다)으로써, 보험증권에 기재된 품목을 말합니다. 단, 보험증권에 기재된 주소지에 소재된 주택에서 거주하며 사용하는 가정용제품에 한합니다.

제2조(보상하지 않는 손해)

- ① 회사는 아래와 같은 손해는 보상하지 않습니다.
1. 계약자, 피보험자(본인, 배우자, 동거친족 및 생계를 같이 하는 별거중인 미혼 자녀) 또는 이들의 법정대리인의 고의 또는 중대한 과실로 생긴 손해
 2. 보험효력개시 후 60일 이내에 수리하여 수리비가 발생한 손해
 3. 국내 AS지정점 이외의 곳에서 수리하여 수리비가 발생한 손해(AS지정점이 없는 제품의 수리비는 보상하지 않습니다)
 4. 통상적인 마모와 균열, 잘못된 사용 또는 오·남용으로 인한 손해
 5. 패임, 착색, 광택저하, 긁힘, 녹 등과 같이 제품의 기능에 아무런 영향을 주지 않는 외부적 손상에 대한 손해
 6. 제품의 조립이나 변경으로 발생한 모든 손해(절단, 톱질, 깎기 등을 포함)
 7. 도난, 분실 또는 망실로 인한 손해
 8. 전쟁, 혁명, 내란, 사변, 폭동, 소요, 노동쟁의, 기타 이들과 유사한 사태로 생긴 화재 및 연소 또는 그 밖의 손해
 9. 제품의 고유의 결함, 설계결함 또는 법적조치로 인하여 제품의 리콜이나 변경으로 인해 발생한 비용 손해
 10. 제조사의 무상수리에 해당하는 손해

11. 기록저장매체의 손상으로 인한 데이터 손실이나 소프트웨어의 문제로 인하여 발생하는 모든 비용 손해
12. 제조업자(제조업자가 지정한 수리업체를 포함)가 제품에 대하여 어떠한 결함도 발견하지 못한 경우에 발생한 모든 비용손해
13. 태풍, 홍수, 지진, 분화, 낙뢰 등 천재지변으로 인한 손해
14. 핵연료물질 또는 방사능 오염과 관련된 손해
15. 제품에 대한 청소나 주기적 점검, 관리에서 발생한 비용 손해
16. 필터, 전구(진공관 포함), 벨트, 잉크 등 교환이 필요한 소모품의 교환 비용
17. 제품보증서에 기재된 유상수리의 대상이 되는 고장유형으로 인한 손해. 단, 무상수리의 대상이 되는 고장 유형이 제품의 보증기간을 초과함으로써 유상수리의 대상이 된 경우에는 보상합니다.
18. 보험목적(가전제품)의 임의 분해 및 개조로 인한 손해
19. 전기적·기계적 원인이 아닌 물리적 파손으로 인한 손해
- ② 회사는 아래의 물품에 생긴 손해는 보상하지 않습니다.
 1. 재판매, 직업적 혹은 상업적인 목적으로 구매 또는 사용 중인 제품
 2. 골동품, 수집품, 재조립품, 재제작품
 3. 렌트나 리스중인 물품과 피보험자의 책임하에 있는 대여 또는 보관 물품
 4. 제조일로부터 10년을 초과한 제품

제3조(지급보험금의 계산)

- ① 회사는 1사고당 보험증권에 기재된 보험가입금액을 한도로 보상하되, 자기부담금 2만원을 초과한 부분만 보상합니다.
- ② 하나의 제품에 대하여 회사가 지급하여야 할 1사고당 보험금은 수리제품의 권장소비자가격, 보험가입금액, 실제고장수리비 중 최저금액으로 합니다.
- ③ 회사는 제1항 및 제2항에도 불구하고 이 특별약관에서 해당보험연도(보험계약일로부터 1년씩 경과되는 매년의 계약해당일까지의 기간을 말합니다)에 보상하는 보험금 총액은 보험가입금액을 한도로 합니다.

제4조(보험금의 분담)

- ① 제1조(보상하는 손해)의 6대가전제품고장수리비용에 대하여 보험금을 지급할 다른 계약(공제계약을 포함합니다)이 체결되어 있는 경우에는 각각의 계약에 대하여 다른 계약(공제계약을 포함합니다)이 없는 것으로 하여 산출한 보험금의 합계액이 피보험자가 부담하는 금액을 초과했을 때에는 회사는 아래에 따라 보상합니다.

1. 다른 계약이 이 특별약관과 지급보험금의 계산 방법이 같은 경우

$$\text{손해액} \times \frac{\text{이 계약의 보험가입금액}}{\text{이 계약과 다른 계약의 보험가입금액의 합계액}}$$

2. 다른 계약이 이 특별약관과 지급보험금의 계산 방법이 다른 경우

$$\text{손해액} \times \frac{\text{이 계약의 보험금}}{\text{다른 계약이 없는 것으로 하여 각각 계산한 보험금의 합계액}}$$

3. 이 보험계약이 타인을 위한 보험계약이면서 보험계약자가 다른 계약으로 인하여 상법 제 682조에 따른 대위권 행사의 대상이 된 경우에는 실제 그 다른 계약이 존재함에도 불구하고

고 그 다른 계약이 없다는 가정하에 제1항에 따라 계산한 보험금을 그 다른 보험계약에 우선하여 이 보험계약에서 지급합니다.

4. 이 보험계약을 체결한 보험회사가 타인을 위한 보험에 해당하는 다른 계약의 보험계약자에게 상법 제682조에 따른 대위권을 행사할 수 있는 경우에는 이 보험계약이 없다는 가정하에 다른 계약에서 지급받을 수 있는 보험금을 초과한 손해액을 이 보험계약에서 보상합니다.

② 피보험자가 다른 계약에 대하여 보험금 청구를 포기한 경우에도 회사의 제1항에 의한 지급 보험금결정에는 영향을 미치지 않습니다.

제5조(특별약관의 소멸)

① 보험목적에 대하여 이 특별약관에서 규정하는 보험금 지급사유가 더 이상 발생할 수 없는 경우에는 이 특별약관은 그 때부터 소멸됩니다.

② 제1항에 따라 이 특별약관이 소멸되는 때에는 회사는 그 때까지 “보험료 및 책임준비금 산출 방법서”에서 정한 이 특별약관의 책임준비금을 지급합니다.

③ 제2항의 규정에도 불구하고 피보험자 또는 계약자의 고의로 인해 이 특별약관이 소멸되는 경우에는 보통약관에서 정한 제34조(중대사유로 인한 해지)의 규정을 따릅니다.

제6조(준용규정)

이 특별약관에 정하지 않는 사항은 「재물관련 특별약관 공통조항」을 따르고, 「재물관련 특별약관 공통조항」에서 정하지 않은 사항은 제1절 보통약관을 따릅니다. 단, 이 특별약관에서는 보통약관에서 정한 제10조(만기환급금의 지급), 제26조(계약의 소멸)은 적용하지 않습니다.

2. 배상책임관련 특별약관

2-1. 배상책임 관련 특별약관 공통조항

제1조(목적)

이 보험계약(이하 '계약'이라 합니다)은 보험계약자(이하 '계약자'라 합니다)와 보험회사(이하 '회사'라 합니다) 사이에 피보험자가 법률상의 배상책임을 부담함으로써 입은 손해에 대한 위험을 보장하기 위하여 체결됩니다.

제2조(용어의 정의)

이 계약에서 사용되는 용어의 정의는 이 계약의 다른 조항에서 달리 정의되지 않는 한 다음과 같습니다.

1. 계약 관련 용어

가. 계약자: 회사와 계약을 체결하고 보험료를 납입할 의무를 지는 사람을 말합니다.

나. 피보험자: 보험사고로 인하여 타인에 대한 법률상 손해배상책임을 부담하는 손해를 입은 사람(법인인 경우에는 그 이사 또는 법인의 업무를 집행하는 그 밖의 기관)을 말합니다.

다. 보험증권: 계약의 성립과 그 내용을 증명하기 위하여 회사가 계약자에게 드리는 증서

를 말합니다.

2. 보상 관련 용어

- 가. 배상책임: 보험증권상의 보장지역 내에서 보험기간 중에 발생한 보험사고로 인하여 타인에게 입힌 손해에 대한 법률상의 책임을 말합니다.
- 나. 건물소유자 손해배상책임이라 함은 「화재로 인한 재해보상과 보험가입에 관한 법률」 제4조 제1항(【별표12】 참조)에서 정하는 배상책임을 말합니다. 단, 특수건물이 주택인 경우에는 폭발, 파열로 인한 민법상의 배상책임을 포함합니다.
- 다. 보험가입금액: 회사와 계약자간에 약정한 금액으로 보험사고가 발생할때 회사가 지급할 최대 보험금을 말합니다.
- 라. 보험가액: 재산보험에 있어 피보험 이익을 금전으로 평가한 금액으로 보험목적에 발생할 수 있는 최대 손해액을 말합니다.(회사가 실제 지급하는 보험금은 보험가액을 초과할 수 없습니다)
- 마. 보상한도액: 배상책임에 있어 회사와 계약자간에 약정한 금액으로 피보험자가 법률상의 배상책임을 부담함으로써 입은 손해 중 보험금 등의 지급한도에 따라 회사가 책임지는 금액의 최대 한도를 말합니다.
- 바. 자기부담금: 보험사고로 인하여 발생한 손해에 대하여 계약자 또는 피보험자가 부담하는 일정 금액을 말합니다.
- 사. 보험금 분담: 이 계약에서 보장하는 위험과 같은 위험을 보장하는 다른 계약(공제계약을 포함합니다)이 있을 경우 비율에 따라 손해를 보상합니다.
- 아. 대위권: 회사가 보험금을 지급하고 취득하는 법률상의 권리를 말합니다.
- 자. 중요한 사항: 계약전 알릴 의무와 관련하여 회사가 그 사실을 알았더라면 계약의 청약을 거절하거나 보험가입금액 한도 제한, 일부 보장 제외, 보험금 삭감, 보험료 할증과 같이 조건부로 승낙하는 등 계약 승낙에 영향을 미칠 수 있는 사항을 말합니다.

3. 이자율 관련 용어

- 가. 연단위 복리: 회사가 지급할 금전에 이자를 줄 때 1년마다 마지막 날에 그 이자를 원금에 더한 금액을 다음 1년의 원금으로 하는 이자 계산방법을 말합니다.

【연단위 복리 계산 예시: 원금 100원을 10% 이자율로 2년간 저축하는 경우】

1년 후 : 100원(원금) + 100원 × 10%(1년차 이자) = 110원

2년 후 : 110원(1년차 금액) + 110원 × 10%(2년차 이자) = 121원

- 나. 평균공시이율: 전체 보험회사 공시이율의 평균으로, 이 계약 체결 시점의 이율을 말합니다.

【평균공시이율】

평균공시이율은 “금융감독원 홈페이지(www.fss.or.kr)→업무자료→보험상품자료→평균공시이율”에서 확인할 수 있습니다.

- 다. 해지환급금: 계약이 해지되는 때에 회사가 계약자에게 돌려주는 금액을 말합니다.

4. 기간과 날짜 관련 용어

- 가. 보험기간: 계약에 따라 보장을 받는 기간을 말합니다.
- 나. 영업일: 회사가 영업점에서 정상적으로 영업하는 날을 말하며, 토요일, '관공서의 공휴일에 관한 규정'에 따른 공휴일과 근로자의 날을 제외합니다

제3조(손해의 발생과 통지)

- ① 계약자 또는 피보험자는 아래와 같은 사실이 있는 경우에는 지체없이 그 내용을 회사에 알려

야 합니다.

1. 사고가 발생하였을 경우 사고가 발생한 때와 곳, 피해자의 주소와 성명, 사고상황 및 이들 사항의 증인이 있을 경우 그 주소와 성명
 2. 피해자로부터 손해배상청구를 받았을 경우
 3. 피해자로부터 손해배상책임에 관한 소송을 제기받았을 경우
- ② 계약자 또는 피보험자가 제1항 각호의 통지를 게을리하여 손해가 증가된 때에는 회사는 그 증가된 손해를 보상하지 않으며, 제1항 제3호의 통지를 게을리 한 때에는 소송비용과 변호사 비용도 보상하지 않습니다. 다만, 계약자 또는 피보험자가 「상법」 제657조(보험사고발생의 통지의무) 제1항(【별표12】 참조)에 의해 보험사고의 발생을 회사에 알린 경우에는 제4조(보상하는 손해의 범위) 제1항 및 제2항 제3호 및 제4호의 비용에 대하여 보상한도액을 한도로 보상합니다.

제4조(보상하는 손해의 범위)

회사가 보상하는 1사고당 손해의 범위는 아래와 같습니다.

- ① 피보험자가 피해자에게 지급할 책임을 지는 법률상의 손해배상금(손해배상금을 지급함으로써 대위 취득할 것이 있을 때에는 그 가액을 뺍니다)
- ② 계약자 또는 피보험자가 지출한 아래의 비용
 1. 피보험자가 제9조(손해방지의무) 제1항 제1호의 손해의 방지 또는 경감을 위하여 지출한 필요 또는 유익하였던 비용
 2. 피보험자가 제9조(손해방지의무) 제1항 제2호의 제3자로부터 손해의 배상을 받을 수 있는 그 권리를 지키거나 행사하기 위하여 지출한 필요 또는 유익하였던 비용
 3. 피보험자가 지급한 소송비용, 변호사비용, 중재, 화해 또는 조정에 관한 비용
 4. 보험증권상의 보상한도액 내의 금액에 대한 공탁보증보험료. 그러나 회사는 그러한 보증을 제공할 책임은 부담하지 않습니다.
 5. 피보험자가 제10조(손해배상청구에 대한 회사의 해결) 제2항 및 제3항의 회사의 요구에 따르기 위하여 지출한 비용

제5조(보험금의 청구)

피보험자가 보험금을 청구할 때에는 다음의 서류를 회사에 제출하여야 합니다.

1. 보험금 청구서(회사양식)
2. 신분증(주민등록증이나 운전면허증 등 사진이 붙은 정부기관 발행 신분증, 본인이 아닌 경우에는 본인의 인감증명서 또는 본인서명사실확인서 포함)
3. 손해배상금 및 그 밖의 비용을 지급하였음을 증명하는 서류
4. 회사가 요구하는 그 밖의 서류

제6조(보험금의 지급절차)

- ① 회사는 제5조(보험금의 청구)에서 정한 서류를 접수한 때에는 접수증을 교부하고, 그 서류를 접수받은 후 지체없이 지급할 보험금을 결정하고 지급할 보험금이 결정되면 7일 이내에 이를 지급합니다. 또한, 지급할 보험금이 결정되기 전이라도 피보험자의 청구가 있을 때에는 회사가 추정한 보험금의 50% 상당액을 가지급보험금으로 지급합니다.
- ② 회사는 제1항의 지급보험금이 결정된 후 7일이 지나도록 보험금을 지급하지 않았을 때에는 지체된 날부터 지급일까지 보험금을 지급할 때의 적립이율 계산(【별표11】 참조)에서 정한 이율로 계산한 금액을 더하여 지급합니다. 그러나 계약자 또는 피보험자의 책임있는 사유로 지

체된 경우에는 그 해당기간에 대한 이자를 더하여 지급하지 않습니다.

제7조(의무보험과의 관계)

- ① 회사는 이 약관에 의하여 보상하여야 하는 금액이 의무보험에서 보상하는 금액을 초과할 때에 한하여 그 초과액만을 보상합니다. 다만, 이 보험이 의무보험인 경우에는 이를 적용하지 않으며 의무보험이 다수인 경우에는 제8조(보험금의 분담)를 따릅니다.
- ② 제1항의 의무보험은 피보험자가 법률에 의하여 의무적으로 가입하여야 하는 보험으로서 공제계약을 포함합니다.
- ③ 피보험자가 의무보험에 가입하여야 함에도 불구하고 가입하지 않은 경우에는 그가 가입했다면 의무보험에서 보상했을 금액을 제1항의 "의무보험에서 보상하는 금액"으로 봅니다.

제8조(보험금의 분담)

- ① 이 계약에서 보장하는 위험과 같은 위험을 보장하는 다른 계약(공제계약을 포함합니다)이 있을 경우 각 계약에 대하여 다른 계약이 없는 것으로 하여 각각 산출한 보상책임액의 합계액이 손해액을 초과할 때에는 회사는 아래에 따라 손해를 보상합니다. 이 계약과 다른 계약이 모두 의무보험인 경우에도 같습니다.

$$\text{손해액} \times \frac{\text{이 계약의 보상책임액}}{\text{다른 계약이 없는 것으로 하여 각각 계산한 보상책임액의 합계액}}$$

- ② 이 계약이 의무보험이 아니고 다른 의무보험이 있는 경우에는 다른 의무보험에서 보상되는 금액(피보험자가 가입을 하지 않은 경우에는 보상될 것으로 추정되는 금액)을 차감한 금액을 손해액으로 간주하여 제1항에 의한 보상할 금액을 결정합니다.
- ③ 피보험자가 다른 계약에 대하여 보험금 청구를 포기한 경우에도 회사의 제1항에 의한 지급 보험금 결정에는 영향을 미치지 않습니다.

제9조(손해방지의무)

- ① 보험사고가 생긴 때에는 계약자 또는 피보험자는 아래의 사항을 이행하여야 합니다.
 1. 손해의 방지 또는 경감을 위하여 노력하는 일(피해자에 대한 응급처치, 긴급호송 또는 그 밖의 긴급조치를 포함합니다)
 2. 제3자로부터 손해의 배상을 받을 수 있는 경우에는 그 권리를 지키거나 행사하기 위한 필요한 조치를 취하는 일
 3. 손해배상책임의 전부 또는 일부에 관하여 지급(변제), 승인 또는 화해를 하거나 소송, 중재 또는 조정을 제기하거나 신청하고자 할 경우에는 미리 회사의 동의를 받는 일
- ② 계약자 또는 피보험자가 정당한 이유 없이 제1항의 의무를 이행하지 않았을 때에는 배상책임 특별약관에서 보상하는 손해에 의한 손해에서 다음의 금액을 뺍니다.
 1. 제1항 제1호의 경우에는 그 노력을 하였다면 손해를 방지 또는 경감할 수 있었던 금액
 2. 제1항 제2호의 경우에는 제3자로부터 손해의 배상을 받을 수 있었던 금액
 3. 제1항 제3호의 경우에는 소송비용(중재 또는 조정에 관한 비용 포함) 및 변호사비용과 회사의 동의를 받지 않은 행위에 의하여 증가된 손해

제10조(손해배상청구에 대한 회사의 해결)

- ① 피보험자가 피해자에게 손해배상책임을 지는 사고가 생긴 때에는 피해자는 이 약관에 의하여 회사가 피보험자에게 지급책임을 지는 금액한도내에서 회사에 대하여 보험금의 지급을 직접

청구할 수 있습니다. 그러나 회사는 피보험자가 그 사고에 관하여 가지는 항변으로써 피해자에게 대항할 수 있습니다.

- ② 회사가 제1항의 청구를 받았을 때에는 지체없이 피보험자에게 통지하여야 하며, 회사의 요구가 있으면 계약자 및 피보험자는 필요한 서류증거의 제출, 증언 또는 증인출석에 협조하여야 합니다.
- ③ 피보험자가 피해자로부터 손해배상의 청구를 받았을 경우에 회사가 필요하다고 인정할 때에는 피보험자를 대신하여 회사의 비용으로 이를 해결할 수 있습니다. 이 경우에 회사의 요구가 있으면 계약자 또는 피보험자는 이에 협력하여야 합니다.
- ④ 계약자 및 피보험자가 정당한 이유 없이 제2항, 제3항의 요구에 협조하지 않았을 때에는 회사는 그로 인하여 늘어난 손해는 보상하지 않습니다.

제11조(합의·절충·중재·소송의 협조·대행 등)

- ① 회사는 피보험자의 법률상 손해배상책임을 확정하기 위하여 피보험자가 피해자와 행하는 합의·절충·중재 또는 소송(확인의 소를 포함합니다)에 대하여 협조하거나, 피보험자를 위하여 이러한 절차를 대행할 수 있습니다.
- ② 회사는 피보험자에 대하여 보상책임을 지는 한도 내에서 제1항의 절차에 협조하거나 대행합니다.

【보상책임을 지는 한도】

동일한 사고로 이미 지급한 보험금이나 가지급보험금이 있는 경우에는 그 금액을 공제한 액수를 말합니다.

- ③ 회사가 제1항의 절차에 협조하거나 대행하는 경우에는 피보험자는 회사의 요청에 따라 협력해야 하며, 피보험자가 정당한 이유없이 협력하지 않을 경우에는 그로 말미암아 늘어난 손해에 대해서 보상하지 않습니다.
- ④ 회사는 다음의 경우에는 제1항의 절차를 대행하지 않습니다.
 - 1. 피보험자가 피해자에 대하여 부담하는 법률상의 손해배상책임액이 보험증권에 기재된 보상한도액을 명백하게 초과하는 때
 - 2. 피보험자가 정당한 이유없이 협력하지 않을 때
- ⑤ 회사가 제1항의 절차를 대행하는 경우에는, 피보험자에 대하여 보상책임을 지는 한도 내에서, 가압류나 가집행을 면하기 위한 공탁금을 피보험자에게 대부할 수 있으며 이에 소요되는 비용을 보상합니다. 이 경우 대부금의 이자는 공탁금에 붙여지는 것과 같은 이율로 하며, 피보험자는 공탁금(이자를 포함합니다)의 회수청구권을 회사에 양도하여야 합니다.

제12조(대위권)

- ① 회사가 보험금을 지급한 때(현물보상한 경우를 포함합니다)에는 회사는 지급한 보험금의 한도 내에서 아래의 권리를 가집니다. 다만, 회사가 보상한 금액이 피보험자가 입은 손해의 일부인 경우에는 피보험자의 권리를 침해하지 않는 범위 내에서 그 권리를 가집니다.
 - 1. 피보험자가 제3자로부터 손해배상을 받을 수 있는 경우에는 그 손해배상청구권
 - 2. 피보험자가 손해배상을 함으로써 대위 취득하는 것이 있을 경우에는 그 대위권
- ② 계약자 또는 피보험자는 제1항에 의하여 회사가 취득한 권리를 행사하거나 지키는 것에 관하여 조치를 하여야 하며, 또한 회사가 요구하는 증거 및 서류를 제출하여야 합니다.
- ③ 회사는 제1항, 제2항에도 불구하고 타인을 위한 보험계약의 경우에는 계약자에 대한 대위권을 포기합니다.
- ④ 회사는 제1항에 따른 권리가 계약자 또는 피보험자와 생계를 같이 하는 가족에 대한 것인

경우에는 그 권리를 취득하지 못합니다. 다만, 손해가 그 가족의 고의로 인하여 발생한 경우에는 그 권리를 취득합니다.

제13조(계약 전 알릴 의무)

계약자, 피보험자 또는 이들의 대리인은 청약할 때 청약서(질문서를 포함합니다)에서 질문한 사항에 대하여 알고 있는 사실을 반드시 사실대로 알려야 합니다.

제14조(계약 후 알릴 의무)

- ① 계약을 맺은 후 보험목적에 아래와 같은 사실이 생긴 경우에는 계약자나 피보험자는 지체없이 서면으로 회사에 알리고 보험증권에 확인을 받아야 합니다.
 1. 청약서의 기재사항을 변경하고자 할 때 또는 변경이 생겼음을 알았을 때
 2. 이 계약에서 보장하는 위험과 동일한 위험을 보장하는 계약을 다른 보험자와 체결하고자 할 때 또는 이와 같은 계약이 있음을 알았을 때
 3. 위험이 뚜렷이 변경되거나 변경되었음을 알았을 때
- ② 회사는 제1항에 따라 위험이 감소된 경우에는 그 차액보험료를 돌려드리며, 위험이 증가된 경우에는 통지를 받은 날부터 1개월 이내에 보험료의 증액을 청구하거나 계약을 해지할 수 있습니다.
- ③ 계약자 또는 피보험자는 주소 또는 연락처가 변경된 경우에는 지체없이 이를 회사에 알려야 합니다. 다만, 계약자 또는 피보험자가 알리지 않은 경우 회사가 알고 있는 최종의 주소 또는 연락처로 등기우편 등 우편물에 대한 기록이 남는 방법으로 회사가 알린 사항은 일반적으로 도달에 필요한 기간이 지난 때에 계약자 또는 피보험자에게 도달된 것으로 봅니다.

제15조(알릴 의무 위반의 효과)

- ① 회사는 아래와 같은 사실이 있을 경우에는 손해의 발생여부에 관계없이 그 사실을 안 날부터 1개월 이내에 이 계약을 해지할 수 있습니다.
 1. 계약자, 피보험자 또는 이들의 대리인이 제13조(계약 전 알릴 의무)에도 불구하고 고의 또는 중대한 과실로 중요한 사항에 대하여 사실과 다르게 알린 때
 2. 뚜렷한 위험의 변경 또는 증가와 관련된 제14조(계약 후 알릴 의무)에서 정한 계약 후 알릴 의무를 계약자, 피보험자 또는 이들의 대리인이 이행하지 않았을 때
- ② 제1항 제1호의 경우에도 불구하고 다음 중 하나에 해당하는 경우에는 회사는 계약을 해지할 수 없습니다.
 1. 회사가 최초계약(갱신형 보장이 있는 경우 갱신형 보장의 최초계약) 체결 당시에 그 사실을 알았거나 과실로 인하여 알지 못하였을 때
 2. 회사가 그 사실을 안 날부터 1개월 이상 지났거나 또는 제1회 보험료 등을 받은 때부터 보험금 지급사유가 발생하지 않고 2년이 지났을 때
 3. 최초계약(갱신형 보장이 있는 경우 갱신형 보장의 최초계약)을 체결한 날부터 3년이 지났을 때
 4. 보험을 모집한 자(이하 '보험설계사 등'이라 합니다)가 계약자 또는 피보험자에게 알릴 기회를 주지 않았거나 계약자 또는 피보험자가 사실대로 알리는 것을 방해한 경우, 계약자 또는 피보험자에게 사실대로 알리지 않게 하였거나 부실한 사항을 알릴 것을 권유했을 때. 다만, 보험설계사 등의 행위가 없었다 하더라도 계약자 또는 피보험자가 사실대로 알리지 않거나 부실한 사항을 알렸다고 인정되는 경우에는 계약을 해지할 수 있습니다.
- ③ 제1항에 따라 계약을 해지하였을 때에는 보통약관 제36조(해지환급금)에서 정한 해지환급금을 계약자에게 지급합니다.

- ④ 제1항에 의한 계약의 해지가 손해가 생긴 후에 이루어진 경우 회사는 그 손해를 보상하여 드리지 않으며, “반대증거가 있는 경우 이의를 제기할 수 있습니다”라는 문구와 함께 계약자 또는 피보험자에게 서면 등으로 알려 드립니다.
- ⑤ 제4항에도 불구하고 손해가 제1항의 사실로 생긴 것이 아님을 계약자 또는 피보험자가 증명한 경우에는 약정한 보험금을 지급합니다.
- ⑥ 회사는 다른 보험가입내역에 대한 계약 전·후 알릴 의무 위반을 이유로 계약을 해지하거나 손해의 보상을 거절하지 않습니다.
- ⑦ 보통약관 제31조(보험료의 납입을 연체하여 해지된 계약의 부활(효력회복))에 따라 이 계약이 부활(효력회복)된 경우에는 부활(효력회복)계약을 제2항의 최초계약으로 보며, 부활(효력회복)이 여러차례 발생한 경우에는 각각의 부활(효력회복)계약을 최초계약으로 봅니다.

제16조(양도)

보험목적의 양도는 회사의 서면동의 없이는 회사에 대하여 효력이 없으며, 회사가 서면 동意的한 경우 계약으로 인하여 생긴 권리와 의무를 함께 양도한 것으로 합니다. 다만, 의무보험인 경우에는 회사의 서면동의를 없는 경우에도 청약서에 기재된 사업을 양도하였을 때 계약으로 인하여 생긴 권리와 의무를 함께 양도한 것으로 봅니다.

제17조(사기에 의한 계약)

계약자, 피보험자 또는 이들의 대리인의 사기에 의하여 계약이 성립되었음을 회사가 증명하는 경우에는 계약체결일부터 5년 이내(사기사실을 안 날부터 1개월 이내)에 계약을 취소할 수 있습니다.

제18조(특별약관의 무효)

계약을 맺을 때에 보험사고가 이미 발생하였을 경우 이 계약은 무효로 합니다. 다만, 회사의 고의 또는 과실로 계약이 무효로 된 경우와 회사가 승낙 전에 무효임을 알았거나 알 수 있었음에도 불구하고 보험료를 반환하지 않은 경우에는 보험료를 납입한 날의 다음 날부터 반환일까지의 기간에 대하여 회사는 이 계약의 보험계약대출이율을 연단위 복리로 계산한 금액을 더하여 돌려 드립니다.

제19조(계약내용의 변경)

- ① 계약자는 회사의 승낙을 얻어 다음의 사항을 변경할 수 있습니다. 이 경우 승낙을 서면 등으로 알려거나 보험증권의 뒷면에 기재하여 드립니다.
 - 1. 보험종목
 - 2. 보험기간
 - 3. 보험료 납입주기, 납입방법 및 납입기간
 - 4. 계약자, 피보험자
 - 5. 보상한도액, 보험료 등 기타 계약의 내용
- ② 회사는 계약자가 제1회 보험료 등을 납입한 때부터 1년 이상 지난 유효한 계약으로서 그 보험종목의 변경을 요청할 때에는 회사의 사업방법서에서 정하는 방법에 따라 이를 변경하여 드립니다.
- ③ 회사는 계약자가 제1항 제5호의 규정에 의하여 보상한도액을 감액하고자 할 때에는 그 감액된 부분은 계약이 해지된 것으로 보며, 이로써 회사가 지급하여야 할 해지환급금이 있을 때에는 보통약관 제36조(해지환급금)에서 정한 해지환급금을 계약자에게 지급합니다.

- ④ 회사는 제1항에 따라 계약자를 변경한 경우, 변경된 계약자에게 보험증권 및 약관을 교부하고 변경된 계약자가 요청하는 경우 약관의 중요한 내용을 설명하여 드립니다.
- ⑤ 회사는 제1항에 따라 보험료 등을 감액 혹은 증액할 경우 최초 안내한 만기환급금 또는 해지환급금보다 적거나 많아질 수 있습니다.

제20조(조사)

- ① 회사는 보험목적에 대한 위험상태를 조사하기 위하여 보험기간 중 언제든지 피보험자의 시설과 업무내용을 조사할 수 있고 필요한 경우에는 그의 개선을 피보험자에게 요청할 수 있습니다.
- ② 회사는 제1항에 따른 개선이 완료될 때까지 계약의 효력을 정지할 수 있습니다.
- ③ 회사는 이 계약의 중요사항과 관련된 범위 내에서는 보험기간 중 또는 회사에서 정한 보험금 청구서류를 접수한 날부터 1년 이내에는 언제든지 피보험자의 회계장부를 열람할 수 있습니다.

제21조(타인을 위한 계약)

- ① 계약자는 타인을 위한 계약을 체결하는 경우에 그 타인의 위임이 없는 때에는 반드시 이를 회사에 알려야 하며, 이를 알리지 않았을 때에는 그 타인은 이 계약이 체결된 사실을 알지 못하였다는 사유로 회사에 이의를 제기할 수 없습니다.
- ② 타인을 위한 계약에서 보험사고가 발생한 경우에 계약자가 그 타인에게 보험사고의 발생으로 생긴 손해를 배상한 때에는 계약자는 그 타인의 권리를 해하지 않는 범위 안에서 회사에 보험금의 지급을 청구할 수 있습니다.

제22조(특별약관의 해지)

- ① 계약자는 특별약관이 소멸하기 전에는 언제든지 특별약관을 해지할 수 있으며, 이 경우 회사는 보통약관 제36조(해지환급금) 제1항에 따른 해지환급금을 계약자에게 지급합니다. 다만 타인을 위한 계약의 경우에는 계약자는 그 타인의 동의를 얻거나 보험증권을 소지한 경우에만 하여 특별약관을 해지할 수 있습니다.
- ② 회사는 계약자 또는 피보험자의 고의로 손해가 발생한 경우 이 특별약관을 해지할 수 있습니다.

제23조(중대사유로 인한 해지)

- ① 회사는 아래와 같은 사실이 있을 경우에는 그 사실을 안 날부터 1개월 이내에 계약을 해지할 수 있습니다.
 1. 계약자 또는 피보험자가 고의로 보험금 지급사유를 발생시킨 경우
 2. 계약자 또는 피보험자가 보험금 청구에 관한 서류에 고의로 사실과 다른 것을 기재하였거나 그 서류 또는 증거를 위조 또는 변조한 경우. 다만, 이미 보험금 지급사유가 발생한 경우에는 보험금 지급에 영향을 미치지 않습니다.
- ② 회사가 제1항에 따라 계약을 해지한 경우 회사는 그 취지를 계약자에게 통지하고 보통약관 제36조(해지환급금)에 따라 보험료를 계약자에게 지급합니다.

제24조(준용규정)

이 특별약관에서 정하지 아니한 사항은 보통약관을 따릅니다. 다만 이 특별약관에서는 보통약관에서 정한 제3조(보험금의 지급사유), 제5조(보험금 지급에 관한 세부규정), 제6조(보험금을 지급하지 않는 사유), 제10조(만기환급금의 지급), 제26조(계약의 소멸)은 적용하지 않습니다.

2-2. 신체손해배상책임(특수건물) 특별약관

제1조(특수건물 등의 정의)

이 특별약관에서 사용하는 용어의 정의는 아래와 같습니다.

1. "특수건물"이라 함은 화재로 인한 재해보상과 보험가입에 관한 법률(이하 「법」이라 합니다) 제2조 제3호(【별표12】 참조)와 동법시행령(이하 「시행령」이라 합니다) 제2조 제1항(【별표12】 참조)에서 정하는 건물을 말합니다.
2. "건물소유자 배상책임"이라 함은 법 제4조 제1항(【별표12】 참조)에서 정하는 배상책임을 말합니다. 단, 특수건물이 주택인 경우에는 폭발, 파열로 인한 민법상의 배상책임을 포함합니다.
3. "피해자"라 함은 특수건물의 소유자 및 그 배우자 또는 주거를 같이 하는 직계가족(법인인 경우에는 이사 또는 업무집행기관) 이외의 사람을 말합니다.

제2조(보상하는 손해)

- ① 회사는 이 특별약관의 보험기간(이하 '보험기간'이라 합니다) 중에 보험증권에 기재된 보험목적인 「특수건물」의 화재로 피해자가 사망하거나 부상함으로써 「건물소유자 손해배상책임」에 따라 피보험자가 부담할 손해(이하 '손해'라 합니다)를 제3조(보험금 등의 지급한도) 제1항에서 정하는 자기부담금을 제외하고 보상합니다.
- ② 제1항에서 회사는 보험목적인 주택인 경우에는 폭발, 파열로 인한 손해도 보상합니다.

제3조(보험금 등의 지급한도)

- ① 회사는 1회의 보험사고에 대하여 다음과 같이 보상합니다. 이 경우 보상한도액과 자기부담금은 각각 보험증권에 기재된 금액을 말합니다.
 1. 「배상책임 관련 특별약관 공통조항」 제4조(보상하는 손해의 범위) 제1항의 손해배상금: 법 제8조 제1항 제2호, 동법 시행령 제5조, 동법 시행규칙 제2조(【별표12】 참조)에 따라 결정합니다.
 2. 「배상책임 관련 특별약관 공통조항」 제4조(보상하는 손해의 범위) 제2항 제1호, 제2호 또는 제5호의 비용: 비용의 전액을 보상합니다.
 3. 「배상책임 관련 특별약관 공통조항」 제4조(보상하는 손해의 범위) 제2항 제3호 또는 제4호의 비용: 이 비용과 제1호에 의한 보상액의 합계액을 보상한도액내에서 보상합니다.
- ② 보험금의 청구 및 지급방법은 동법 시행령 제8조(【별표12】 참조)를 따릅니다.

제4조(보험금의 비례배분)

피보험자가 둘 이상인 때에는 회사가 지급할 보험금을 한도로 하여 재해를 입은 특수건물의 소유지분 비율에 따라 보상합니다.

제5조(보상하지 않는 손해)

회사는 아래의 사유로 인한 손해는 보상하지 않습니다.

1. 피해자의 고의, 중대한 과실 또는 법령위반(고의 또는 중대한 과실로 법령을 위반하고 법령위반사실과 보험사고간 인과관계가 있는 경우에 한합니다)으로 발생한 화재(보험목적인 주택인 경우에는 폭발, 파열을 포함합니다)로 피해자 본인이 입은 손해
2. 전쟁, 혁명, 내란, 사변, 테러, 폭동, 소요, 노동쟁의, 기타 이들과 유사한 사태로 생긴 손해

에 대한 배상책임

3. 지진, 분화, 홍수, 해일 또는 이와 비슷한 천재지변으로 생긴 손해에 대한 배상책임
4. 피보험자가 소유, 사용 또는 관리하는 재물이 손해를 입었을 경우에 그 재물에 대하여 정당한 권리를 가진 사람에게 부담하는 손해에 대한 배상책임
5. 피보험자와 피해자간에 손해배상에 관한 약정이 있는 경우, 그 약정에 의하여 가중된 배상책임. 그러나 약정이 없었더라도 법률규정에 의하여 피보험자가 부담하게 될 배상책임은 보상합니다.
6. 핵연료물질 또는 핵연료 물질에 의해서 오염된 물질의 방사성, 폭발성, 그 밖의 유해한 특성 또는 이들의 특성에 의한 사고로 생긴 손해에 대한 배상책임
7. 위 제6호 이외의 방사선을 쬐는 것 또는 방사능 오염으로 인한 손해
8. 티끌, 먼지, 석면, 분진 또는 소음으로 생긴 손해에 대한 배상책임
9. 전자파, 전자장(EMF)으로 생긴 손해에 대한 배상책임
10. 벌과금 및 징벌적 손해에 대한 배상책임

【중대한 과실】

주의의무의 위반이 현저한 과실, 즉 현저한 부주의, 태만의 경우로서 조금만 주의를 하였다면 충분히 피해의 발생을 막을 수 있었음에도 그 주의조치 태만히 한 높은 강도의 주의의무위반

【핵연료물질】

사용된 연료를 포함합니다.

【핵연료물질에 의해 오염된 물질】

원자핵 분열 생성물을 포함합니다.

제6조(피보험자의 권리, 의무의 승계)

특수건물이 양도된 경우에 양수인 또는 그 지정하는 자는 이 보험계약에 의한 피보험자의 권리, 의무를 승계한 것으로 봅니다.

제7조(특별약관의 소멸)

- ① 보험목적에 대하여 이 특별약관에서 규정하는 보험금 지급사유가 더 이상 발생할 수 없는 경우에는 이 특별약관은 그 때부터 소멸됩니다.
- ② 제1항에 따라 이 특별약관이 소멸되는 때에는 회사는 그때까지 “보험료 및 책임준비금 산출 방법서”에서 정한 이 특별약관의 책임준비금을 지급합니다.

제8조(준용규정)

이 특별약관에서 정하지 않는 사항은 「배상책임 관련 특별약관 공통조항」을 따르고, 「배상책임 관련 특별약관 공통조항」에서 정하지 않은 사항은 보통약관을 따릅니다. 단, 이 특별약관에서는 보통약관에서 정한 제10조(만기환급금의 지급), 제26조(계약의 소멸)은 적용하지 않습니다.

2-3. 화재대물배상책임(특수건물) 특별약관

제1조(특수건물 등의 정의)

이 특별약관에서 사용하는 용어의 정의는 아래와 같습니다.

1. "특수건물"이라 함은 화재로 인한 재해보상과 보험가입에 관한 법률(이하 '법'이라 합니다) 제2조 제3호(【별표12】 참조)와 동법시행령(이하 '시행령'이라 합니다) 제2조 제1항(【별표12】 참조)에서 정하는 건물을 말합니다.
2. "건물소유자 배상책임"이라 함은 법 제4조 제1항(【별표12】 참조)에서 정하는 배상책임을 말합니다. 단, 특수건물이 주택인 경우에는 폭발, 파열로 인한 민법상의 배상책임을 포함합니다.
3. "피해자"라 함은 특수건물의 소유자 및 그 배우자 또는 주거를 같이 하는 직계가족(법인인 경우에는 이사 또는 업무집행기관) 이외의 사람을 말합니다.

제2조(보상하는 손해)

- ① 회사는 이 특별약관의 보험기간(이하 '보험기간'이라 합니다) 중에 보험증권에 기재된 보험목적인 「특수건물」의 화재로 피해자의 재물을 망가뜨려 「건물소유자 손해배상책임」에 따라 피보험자가 부담할 손해(이하 '손해'라 합니다)를 제3조(보험금 등의 지급한도)에서 제1항에서 정하는 자기부담금을 제외하고 보상합니다.
- ② 제1항에서 회사는 보험목적이 주택인 경우에는 폭발, 파열로 인한 손해도 보상합니다.

【폭발, 파열】

급격한 산화 반응을 포함하는 파괴 또는 그 현상을 말합니다.

제3조(보험금 등의 지급한도)

- ① 회사는 1회의 보험사고에 대하여 다음과 같이 보상합니다. 이 경우 보상한도액과 자기부담금은 각각 보험증권에 기재된 금액을 말합니다.
 1. 「배상책임 관련 특별약관 공통조항」 제4조(보상하는 손해의 범위) 제1항의 손해배상금: 법 제8조 제1항 제2호, 동법 시행령 제5조, 동법 시행규칙 제2조(【별표12】 참조)에 따라 결정합니다.
 2. 「배상책임 관련 특별약관 공통조항」 제4조(보상하는 손해의 범위) 제2항 제1호, 제2호 또는 제5호의 비용: 비용의 전액을 보상합니다.
 3. 「배상책임 관련 특별약관 공통조항」 제4조(보상하는 손해의 범위) 제2항 제3호 또는 제4호의 비용: 이 비용과 제1호에 의한 보상액의 합계액을 보상한도액 내에서 보상합니다.
- ② 보험금의 청구 및 지급방법은 동법 시행령 제8조(【별표12】 참조)를 따릅니다.

제4조(보상하지 않는 손해)

회사는 아래의 사유로 인한 손해는 보상하지 않습니다.

1. 피해자의 고의, 중대한 과실 또는 법령위반(고의 또는 중대한 과실로 법령을 위반하고 법령위반사실과 보험사고간 인과관계가 있는 경우에 한합니다)으로 발생한 화재(보험목적이 주택인 경우에는 폭발, 파열을 포함합니다)로 피해자 본인이 입은 손해
2. 전쟁, 혁명, 내란, 사변, 테러, 폭동, 소요, 노동쟁의, 기타 이들과 유사한 사태로 생긴 손해에 대한 배상책임

3. 지진, 분화, 홍수, 해일 또는 이와 비슷한 천재지변으로 생긴 손해에 대한 배상책임
4. 피보험자가 소유, 사용 또는 관리하는 재물이 손해를 입었을 경우에 그 재물에 대하여 정당한 권리를 가진 사람에게 부담하는 손해에 대한 배상책임
5. 피보험자와 피해자간에 손해배상에 관한 약정이 있는 경우, 그 약정에 의하여 가중된 배상책임. 그러나 약정이 없었더라도 법률규정에 의하여 피보험자가 부담하게 될 배상책임은 보상합니다.
6. 핵연료물질 또는 핵연료 물질에 의해서 오염된 물질의 방사성, 폭발성, 그 밖의 유해한 특성 또는 이들의 특성에 의한 사고로 생긴 손해에 대한 배상책임
7. 위 제6호 이외의 방사선을 쬐는 것 또는 방사능 오염으로 인한 손해
8. 티끌, 먼지, 석면, 분진 또는 소음으로 생긴 손해에 대한 배상책임
9. 전자파, 전자장(EMF)으로 생긴 손해에 대한 배상책임
10. 벌과금 및 징벌적 손해에 대한 배상책임

【핵연료물질】

사용된 연료를 포함합니다.

【핵연료물질에 의해 오염된 물질】

원자핵 분열 생성물을 포함합니다.

제5조(보험금의 비례배분)

피보험자가 둘 이상인 때에는 회사가 지급할 보험금을 한도로 하여 재해를 입은 특수건물의 소유 지분 비율에 따라 보장합니다.

제6조(피보험자의 권리, 의무의 승계)

특수건물이 양도된 경우에 양수인 또는 그 지정하는 자는 이 보험계약에 의한 피보험자의 권리, 의무를 승계한 것으로 봅니다.

제7조(특별약관의 소멸)

- ① 보험목적에 대하여 이 특별약관에서 규정하는 보험금 지급사유가 더 이상 발생할 수 없는 경우에는 이 특별약관은 그 때부터 소멸됩니다.
- ② 제1항에 따라 이 특별약관이 소멸되는 때에는 회사는 그때까지 “보험료 및 책임준비금 산출 방법서”에서 정한 이 특별약관의 책임준비금을 지급합니다.

제8조(준용규정)

이 특별약관에서 정하지 않는 사항은 「배상책임 관련 특별약관 공통조항」을 따르고, 「배상책임 관련 특별약관 공통조항」에서 정하지 않은 사항은 보통약관을 따릅니다. 단, 이 특별약관에서는 보통약관에서 정한 제10조(만기환급금의 지급), 제26조(계약의 소멸)은 적용하지 않습니다.

2-4. 임차자(화재,폭발파열,소요노동쟁의)배상책임(비례보상) 특별약관

제1조(피보험자의 범위)

피보험자(보험대상자, 임차자)와 동거하는 친족, 동숙자, 일시 방문자나 피보험자(보험대상자, 임차자)의 친족 또는 동숙자가 고용한 자는 피보험자로 봅니다.

제2조(보상하는 손해)

- ① 회사는 보험증권에 기재된 피보험자가 이 특별약관의 보험기간 중에 임차한 보험증권에 기재된 부동산(보험증권에 기재된 곳에 한합니다. 이하 '보험목적'이라고 합니다)이 화재, 폭발, 파열, 소요 및 노동쟁의로 인하여 없어지거나 망가짐으로써 그 부동산에 대하여 정당한 권리를 가진 자(이하, '피해자'라 합니다)에게 법률상 배상책임을 부담함으로써 입은 손해 중 제3조(보험금 등의 지급한도)에서 정하는 자기부담금을 제외하고 보상합니다.
- ② 제1항에서 회사가 1사고당 보상하는 손해의 범위는 아래와 같습니다.
 1. 피보험자가 피해자에게 지급할 책임을 지는 법률상의 손해배상금(손해배상금을 지급함으로써 대위 취득할 것이 있을 때에는 그 가액을 뺍니다)
 2. 계약자 또는 피보험자가 지출한 아래의 비용
 - 가. 피보험자가 「배상책임 관련 특별약관 공통조항」 제9조(손해방지의무) 제1항 제1호의 손해의 방지 또는 경감을 위하여 지출한 필요 또는 유익하였던 비용
 - 나. 피보험자가 「배상책임 관련 특별약관 공통조항」 제9조(손해방지의무) 제1항 제2호의 제3자로부터 손해의 배상을 받을 수 있는 그 권리를 지키거나 행사하기 위하여 지출한 필요 또는 유익하였던 비용
 - 다. 피보험자가 지급한 소송비용, 변호사비용, 중재, 화해 또는 조정에 관한 비용
 - 라. 보험증권상 보상한도액내의 금액에 대한 공탁보증보험료. 그러나 회사는 그러한 보증을 제공할 책임은 부담하지 않습니다.
 - 마. 피보험자가 「배상책임 관련 특별약관 공통조항」 제10조(손해배상청구에 대한 회사의 해결) 제2항 및 제3항의 회사의 요구에 따르기 위하여 지출한 비용

제3조(보험금 등의 지급한도)

회사는 1사고에 대하여 다음과 같이 보상합니다. 이 경우 보상한도액과 자기부담금은 각각 보험증권에 기재된 금액을 말합니다.

1. 제2조(보상하는 손해) 제2항 제1호의 손해배상금: 보상한도액을 한도로 보상하되, 자기부담금이 약정된 경우에는 그 자기부담금을 초과한 부분만 보상합니다.
2. 제2조(보상하는 손해) 제2항 제2호 가, 나, 또는 마의 비용: 비용의 전액을 보상합니다.
3. 제2조(보상하는 손해) 제2항 제2호 다 또는 라의 비용: 이 비용과 제1호에 의한 보상액의 합계액을 보상한도액의 한도내에서 보상합니다

제4조(지급보험금의 계산)

- ① 회사는 지급할 보험금을 아래와 같이 계산합니다.
 1. 보상한도액과 배상책임의 목적인 임차건물의 시가(이하 '보험가액'이라 합니다)가 같을 때: 손해액 전액

2. 보상한도액이 보험가액보다 적을 때:

$$\text{손해액} \times \frac{\text{보상한도액}}{\text{보험가액}}$$

3. 보상한도액이 보험가액보다 많을 때: 보험가액을 한도로 손해액 전액
- ② 계약자 또는 피보험자가 배상책임의 목적인 임차물건에 화재보험 계약을 체결하였을 경우에 화재보험의 보험가입금액과 이 배상책임보험의 보상한도액의 합계액이 보험가액을 초과하는 경우에는 「배상책임 관련 특별약관 공통조항」 제8조(보험금의 분담)에 따라 손해를 보상합니다.

제5조(보상하지 않는 손해)

- ① 회사는 아래의 사유로 인한 손해는 보상하지 않습니다.
1. 계약자, 피보험자 또는 이들의 법정대리인의 고의 또는 중대한 과실
 2. 전쟁, 혁명, 내란, 사변, 테러, 폭동, 소요, 노동쟁의, 기타 이들과 유사한 사태
 3. 지진, 분화, 홍수, 해일 또는 이와 비슷한 천재지변으로 생긴 손해
 4. 핵연료물질 또는 핵연료물질에 의하여 오염된 물질의 방사성, 폭발성, 그 밖의 유해한 특성 또는 이들의 특성에 의한 사고
 5. 제4호 이외의 방사선을 쬐는 것 또는 방사능 오염으로 인한 손해
 6. 피보험자가 노동쟁의의 당사자인 경우 계약자 또는 피보험자측에 속하는 자가 노동쟁의와 관련하여 행한 행위로 보험의 목적에 생긴 손해
 7. 소요 또는 노동쟁의에 대하여 공공기관이 보험의 목적을 압수, 징발 또는 파괴명령을 내림으로써 생긴 손해

【핵연료물질】

사용된 연료를 포함합니다.

【핵연료물질에 의해 오염된 물질】

원자핵 분열 생성물을 포함합니다.

- ② 회사는 피보험자가 아래에 열거한 배상책임을 부담함으로써 입은 손해를 보상하지 않습니다.
1. 피보험자와 피해자간에 손해배상에 관한 약정이 있는 경우 그 약정에 따라 가중된 배상책임. 그러나 약정이 없었더라도 법률규정에 따라 피보험자가 부담하게 될 배상책임은 보상합니다.
 2. 통상적이거나 급격한 사고에 의한 것인가의 여부에 관계없이 공해물질의 배출, 방출, 누출, 넘쳐흐름 또는 유출로 생긴 손해에 대한 배상책임 및 오염제거비용
 3. 임차자가 관리하는 기간에 발생한 급·배수관, 냉난방장치, 습도조절장치, 소화전, 업무용기구, 가사용기구 및 스프링클러부터의 증기, 물 또는 내용물의 누출 혹은 넘쳐흐름으로 생긴 손해에 대한 배상책임
 4. 지붕, 문, 창, 통풍장치 등에서 새어든 비 또는 눈 등으로 생긴 손해에 대한 배상책임
 5. 배상책임의 목적인 임차부동산을 제외한 계약자 또는 피보험자가 소유, 점유, 임차, 사용하거나 보호, 관리, 통제(원인에 관계없이 모든 형태의 실질적인 통제 행위를 포함합니다)하는 재물에 생긴 손해에 대한 배상책임
 6. 자연소모, 녹, 쥐가 쓸거나 벌레가 먹음으로 생긴 손해에 대한 배상책임
 7. 사고로 생긴 것이 아닌 도장제거비용에 대한 배상책임
 8. 벌과금 및 징벌적 손해에 대한 배상책임

- 9. 티끌, 먼지, 석면, 분진 또는 소음으로 생긴 손해에 대한 배상책임
- 10. 전자파, 전자장(EMF)으로 생긴 손해에 대한 배상책임

제6조(특별약관의 소멸)

- ① 보험목적에 대하여 이 특별약관에서 규정하는 보험금 지급사유가 더 이상 발생할 수 없는 경우에는 이 특별약관은 그 때부터 소멸됩니다.
- ② 제1항에 따라 이 특별약관이 소멸되는 때에는 회사는 그때까지 “보험료 및 책임준비금 산출 방법서”에서 정한 이 특별약관의 책임준비금을 지급합니다.

제7조(준용규정)

이 특별약관에서 정하지 않는 사항은 「배상책임 관련 특별약관 공통조항」을 따르고, 「배상책임 관련 특별약관 공통조항」에서 정하지 않은 사항은 보통약관을 따릅니다. 단, 이 특별약관에서는 보통약관에서 정한 제10조(만기환급금의 지급), 제26조(계약의 소멸)은 적용하지 않습니다.

2-5. 화재배상책임(500m²이하) 특별약관

제1조(보상하는 손해)

회사는 피보험자가 이 특별약관의 보험기간 중에 보험증권에 기재된 보험목적에서 발생한 화재 또는 폭발사고로 타인(피보험자 이외의 자로, 이하 '피해자'라 합니다.)의 신체에 피해(이하 '신체장해'라 합니다)를 입히거나 피해자의 재물을 망가뜨려(이하 '재물손해'라 합니다) 법률상의 배상 책임을 부담함으로써 입은 손해를 이 특별약관에 따라 보상합니다.

제2조(보상하는 손해의 범위)

회사가 1사고당 보상하는 손해의 범위는 아래와 같습니다.

- 1. 피보험자가 피해자에게 지급할 책임을 지는 법률상의 손해배상금 (손해배상금을 지급함으로써 대위 취득할 것이 있을 때에는 그 가액을 뺍니다)
- 2. 계약자 또는 피보험자가 지출한 아래의 비용
 - 가. 피보험자가 「배상책임 관련 특별약관 공통조항」 제9조(손해방지의무) 제1항 제1호의 손해의 방지 또는 경감을 위하여 지출한 필요 또는 유익하였던 비용
 - 나. 피보험자가 「배상책임 관련 특별약관 공통조항」 제9조(손해방지의무) 제1항 제2호의 제3자로부터 손해의 배상을 받을 수 있는 그 권리를 지키거나 행사하기 위하여 지출한 필요 또는 유익하였던 비용
 - 다. 피보험자가 지급한 소송비용, 변호사비용, 중재, 화해 또는 조정에 관한 비용
 - 라. 보험증권상의 보상한도액내의 금액에 대한 공탁보증보험료. 그러나 회사는 그러한 보증을 제공할 책임은 부담하지 않습니다.
 - 마. 피보험자가 「배상책임 관련 특별약관 공통조항」 제10조(손해배상청구에 대한 회사의 해결) 제2항 및 제3항의 회사의 요구에 따르기 위하여 지출한 비용

제3조(보상하지 않는 손해)

회사는 피보험자가 아래의 사유로 생긴 배상책임을 부담함으로써 입은 손해는 보상하지 않습니다

다.

1. 계약자, 피보험자 또는 이들의 법정대리인의 고의로 생긴 손해에 대한 배상책임
2. 전쟁, 혁명, 내란, 사변, 테러, 폭동, 소요, 노동쟁의 기타 이들과 유사한 사태로 생긴 손해에 대한 배상책임
3. 지진, 분화, 홍수, 해일 또는 이와 비슷한 천재지변으로 생긴 손해에 대한 배상책임
4. 피보험자가 소유, 사용 또는 관리하는 재물이 손해를 입었을 경우에 그 재물에 대하여 정당한 권리를 가진 사람에게 부담하는 손해에 대한 배상책임
5. 피보험자와 타인 간에 손해배상에 관한 약정이 있는 경우, 그 약정에 의하여 가중된 배상책임. 그러나 약정이 없더라도 법률규정에 의하여 피보험자가 부담하게 될 배상책임은 보상합니다.
6. 핵연료물질 또는 핵연료 물질에 의하여 오염된 물질의 방사성, 폭발성 그 밖의 유해한 특성 또는 이들의 특성에 의한 사고로 생긴 손해에 대한 배상책임

【핵연료물질】

사용된 연료를 포함합니다.

【핵연료물질에 의해 오염된 물질】

원자핵 분열 생성물을 포함합니다.

7. 위 제6호 이외의 방사선을 쬐는 것 또는 방사능 오염으로 인한 손해
8. 티끌, 먼지, 석면, 분진 또는 소음으로 생긴 손해에 대한 배상책임
9. 전자파, 전자장(EMF)으로 생긴 손해에 대한 배상책임
10. 벌과금 및 징벌적 손해에 대한 배상책임
11. 에너지 및 관리할 수 있는 자연력, 상표권, 특허권 등 무체물에 입힌 손해에 대한 배상책임
12. 통상적이거나 급격한 사고에 의한 것인가의 여부에 관계없이 공해물질의 배출, 방출, 누출, 넘쳐흐름 또는 유출로 생긴 손해에 대한 배상책임 및 오염제거비용
13. 배출시설에서 통상적으로 배출되는 배수 또는 배기(연기를 포함합니다)로 생긴 손해에 대한 배상책임
14. 선박 또는 항공기의 소유, 사용 또는 관리로 인한 손해에 대한 배상책임
15. 화재(폭발포함)사고를 수반하지 않은 자동차사고로 인한 손해에 대한 배상책임
16. 피보험자와 세대를 같이 하는 배우자 및 친족에 대한 배상책임

제4조(보험금 등의 지급한도)

- ① 회사가 지급할 제1조(보상하는 손해)의 손해가 생긴 때에는 1회의 보험사고에 대하여 다음과 같이 보상합니다. 이 경우 보상한도액은 보험증권에 기재된 금액을 말합니다.
 1. 대인사고 사망의 경우: 피해자 1인당 1억원의 범위내에서 피해자에게 발생한 손해액. 다만, 실손해액이 2,000만원 미만인 경우에는 2,000만원
 2. 대인사고 부상의 경우: 피해자 1인당 「화재(폭발포함)배상책임의 부상급별 지급보험금표」(【별표3】신체손해배상책임의 부상등급별 지급보험금표 참조)에 정하는 금액의 범위에서 피해자에게 발생한 손해액
 3. 부상의 경우 치료가 완치된 후에도 당해 부상이 원인이 되어 신체의 장애(이하 '후유장애'라 합니다)가 생긴 경우: 피해자 1인당 「화재(폭발포함)배상책임의 후유장애급별 지급보험금표」(【별표4】신체손해배상책임의 후유장애급별 지급보험금표 참조)에서 정하는 금액의 범위에서 피해자에게 발생한 손해액

4. 재산상의 손해의 경우: 1사고당 보험증권에 기재된 보상한도액의 범위내에서 피해자에게 발생한 손해액
- ② 제1항에 따른 이 보험은 하나의 사고로 제1항 제1호부터 제3호까지 중 둘 이상에 해당하게 된 경우 다음 각 호의 기준에 따라 지급합니다.
1. 부상당한 사람이 치료 중 그 부상이 원인이 되어 사망한 경우: 제1항 제1호에 따른 금액과 제1항 제2호에 따른 금액을 더한 금액
 2. 부상당한 사람에게 그 부상이 원인이 되어 후유장애가 생긴 경우: 제1항 제2호에 따른 금액과 제1항 제3호에 따른 금액을 더한 금액
 3. 제1항 제3호에 따른 금액을 지급한 후 그 부상이 원인이 되어 사망한 경우: 제1항 제1호에 따른 금액에서 제1항 제3호에 따른 금액 중 사망한 날 이후에 해당하는 손해액을 공제한 금액
- ③ 회사는 1사고에 대하여 다음과 같이 보상합니다. 이 경우 보상한도액은 보험증권에 기재된 금액을 말합니다.
1. 제2조(보상하는 손해의 범위) 제1호의 손해배상금: 보상한도액을 한도로 보상합니다.
 2. 제2조(보상하는 손해의 범위) 제2호 '가'목, '나'목 또는 '마' 목의 비용: 비용의 전액을 보상합니다.
 3. 제2조(보상하는 손해의 범위) 제2호 '다'목 또는 '라'목의 비용: 이 비용과 제1호에 의한 보상액의 합계액을 보상한도액의 한도 내에서 보상합니다.

제5조(특별약관의 소멸)

보험목적에 대하여 이 특별약관에서 정하는 보험금 지급사유가 더 이상 발생할 수 없는 경우에는 이 특별약관은 소멸되며, 이 경우 회사는 그 때까지 "보험료 및 책임준비금 산출방법서"에서 정하는 바에 따라 적립한 이 특별약관의 책임준비금을 지급합니다.

제6조(준용규정)

이 특별약관에서 정하지 않는 사항은 「배상책임 관련 특별약관 공통조항」을 따르고, 「배상책임 관련 특별약관 공통조항」에서 정하지 않은 사항은 보통약관을 따릅니다. 단, 이 특별약관에서는 보통약관에서 정한 제10조(만기환급금의 지급), 제26조(계약의 소멸)은 적용하지 않습니다.

2-6. 일상생활배상책임 특별약관

제1조(보상하는 손해)

- ① 회사는 피보험자 및 그와 동거하는 배우자(이하 '피보험자'라 합니다)가 보험기간 중에 아래에 열거한 사고로 타인(피보험자 이외의 자로 이하, '피해자'라 합니다)의 신체의 피해에 대한 법률상의 배상책임(이하 '대인 배상책임'이라 합니다) 또는 피해자의 재물의 손해에 대한 법률상의 배상책임(이하 '대물 배상책임'이라 합니다)을 부담함으로써 입은 손해(이하 '배상책임'이라 합니다) 중 제3조(보험금 등의 지급한도)에서 정하는 자기부담금을 제외하고 이 특별약관에 따라 보상하여 드립니다.
1. 피보험자가 살고 있는 보험증권에 기재된 주택(부지 내의 동산 및 부동산을 포함합니다. 이하 '주택'이라 합니다)의 소유, 사용 또는 관리로 인한 우연한 사고
 2. 피보험자의 일상생활(주택 이외의 부동산의 소유, 사용 또는 관리를 제외합니다)로 인한

우연한 사고

- ② 회사가 1사고당 보상하는 손해의 범위는 아래와 같습니다.
 1. 피보험자가 피해자에게 지급할 책임을 지는 법률상의 손해배상금(손해배상금을 지급함으로써 대위 취득할 것이 있을 때에는 그 가액을 뺍니다)
 2. 피보험자가 「배상책임 관련 특별약관 공통조항」 제9조(손해방지의무) 제1항 제1호의 손해의 방지 또는 경감을 위하여 지출한 필요 또는 유익하였던 비용
 3. 피보험자가 「배상책임 관련 특별약관 공통조항」 제9조(손해방지의무) 제1항 제2호의 제3자로부터 손해의 배상을 받을 수 있는 그 권리를 지키거나 행사하기 위하여 지출한 필요 또는 유익하였던 비용
 4. 피보험자가 지급한 소송비용, 변호사비용, 중재, 화해 또는 조정에 관한 비용
 5. 보험증권 상의 보상한도액 내의 금액에 대한 공탁보증보험료. 그러나 회사는 그러한 보증을 제공할 책임은 부담하지 않습니다.
 6. 피보험자가 「배상책임 관련 특별약관 공통조항」 제10조(손해배상청구에 대한 회사의 해결) 제2항 및 제3항의 회사의 요구에 따르기 위하여 지출한 비용

제2조(보상하지 않는 손해)

- ① 회사는 아래의 사유로 인한 손해는 보상하여 드리지 않습니다.
 1. 계약자, 피보험자 또는 이들의 법정대리인의 고의로 생긴 손해에 대한 배상책임
 2. 전쟁, 혁명, 내란, 사변, 폭동, 소요, 노동쟁의 기타 이들과 유사한 사태로 생긴 손해에 대한 배상책임
 3. 지진, 분화, 홍수, 해일 또는 이와 비슷한 천재지변으로 생긴 손해에 대한 배상책임
 4. 핵연료 물질 또는 핵연료 물질에 의하여 오염된 물질의 방사성, 폭발성 그 밖의 유해한 특성에 의한 사고로 생긴 손해에 대한 배상책임

【핵연료물질】

사용된 연료를 포함합니다.

【핵연료물질에 의해 오염된 물질】

원자핵 분열 생성물을 포함합니다.

-
- 5. 제4호 이외의 방사선을 쬐는 것 또는 방사능 오염으로 인한 손해
 - 6. 티끌, 먼지, 석면, 분진 또는 소음으로 생긴 손해에 대한 배상책임
 - 7. 전자파, 자기장(EMF)으로 생긴 손해에 대한 배상책임
 - 8. 벌과금 및 징벌적 손해에 대한 배상책임
 - ② 회사는 그 원인의 직접, 간접을 묻지 않고 피보험자가 다음에 열거한 배상책임을 부담함으로써 입은 손해는 보상하여 드리지 않습니다.
 1. 피보험자의 직무수행으로 인한 배상책임
 2. 보험증권에 기재된 주택을 제외하고 피보험자가 소유, 사용 또는 관리하는 부동산으로 인한 배상책임
 3. 피보험자의 피용인이 피보험자의 업무에 종사 중에 입은 신체의 장애로 인한 배상책임
 4. 피보험자와 타인 간에 손해배상에 관한 약정이 있는 경우 그 약정에 따라 가중된 배상책임
 5. 피보험자와 세대를 같이 하는 배우자 및 친족에 대한 배상책임
 6. 피보험자가 소유, 사용 또는 관리하는 재물의 손해에 대하여 그 재물에 대하여 정당한 권리를 가진 사람에게 부담하는 배상책임, 단, 호텔의 객실이나 객실 내의 동산에 끼치는 손

해에 대하여는 그러하지 않습니다.

7. 피보험자의 심신상실로 인한 배상책임
8. 피보험자 또는 피보험자의 지시에 따른 폭행 또는 구타로 인한 배상책임
9. 항공기, 선박, 차량(원동력이 인력에 의한 것을 제외합니다), 총기(공기총을 제외합니다)의 소유, 사용 또는 관리로 인한 배상책임
10. 주택의 수리, 개조, 신축 또는 철거공사로 생긴 손해에 대한 배상책임. 그러나 통상적인 유지, 보수작업으로 생긴 손해에 대한 배상책임은 보상하여 드립니다.
11. 폭력행위로 인한 배상책임

제3조(보험금 등의 지급한도)

회사는 1회의 보험사고에 대하여 다음과 같이 보상합니다. 이 경우 보상한도액은 1억원, 자기부담금은 대인배상책임 및 대물배상책임 각각에 대하여 20만원으로 합니다.

1. 제1조(보상하는 손해) 제2항 제1호의 손해배상금: 보험증권에 기재된 보상한도액 1억원을 한도로 보상하되, 위의 자기부담금 20만원을 초과한 부분만 보상합니다.
2. 제1조(보상하는 손해) 제2항 제2호, 제3호 및 제6호의 비용: 비용의 전액을 보상합니다.
3. 제1조(보상하는 손해) 제2항 제4호 및 제5호의 비용: 이 비용과 제1호에 의한 보상액의 합계액을 보험증권에 기재된 보상한도액을 한도 내에서 보상합니다.

제4조(특별약관의 소멸)

- ① 피보험자의 사망으로 인하여 이 특별약관에서 규정하는 보험금 지급사유가 더 이상 발생할 수 없는 경우에는 이 특별약관은 그 때부터 효력을 가지지 않습니다.
- ② 이 특별약관이 소멸되는 경우 회사는 그때까지 '보험료 및 책임준비금 산출방법서'에서 정하는 바에 따라 회사가 적립한 이 특별약관의 책임준비금을 지급하여 드립니다.
- ③ 제2항의 규정에도 불구하고 피보험자, 보험수익자 또는 계약자의 고의로 인해 이 특별약관이 소멸되는 경우에는 배상책임 관련 특별약관 공통조항 제23조(중대사유로 인한 해지)의 규정을 따릅니다.

제5조(준용규정)

이 특별약관에서 정하지 않는 사항은 「배상책임 관련 특별약관 공통조항」을 따르고, 「배상책임 관련 특별약관 공통조항」에서 정하지 않은 사항은 보통약관을 따릅니다. 단, 이 특별약관에서는 보통약관에서 정한 제10조(만기환급금의 지급), 제26조(계약의 소멸)은 적용하지 않습니다.

2-7. (갱신형)일상생활배상책임 특별약관

제1조(보상하는 손해)

- ① 회사는 피보험자 및 그와 동거하는 배우자(이하 '피보험자'라 합니다)가 보험기간 중에 아래에 열거한 사고로 타인(피보험자 이외의 자로 이하 '피해자'라 합니다)의 신체의 피해에 대한 법률상의 배상책임(이하 '대인 배상책임'이라 합니다) 또는 피해자의 재물의 손해에 대한 법률상의 배상책임(이하 '대물 배상책임'이라 합니다)을 부담함으로써 입은 손해(이하 '배상책임'이라 합니다) 중 제3조(보험금 등의 지급한도)에서 정하는 자기부담금을 제외하고 이 특별약관에 따라 보상하여 드립니다.

- 1. 피보험자가 살고있는 보험증권에 기재된 주택(부지 내의 동산 및 부동산을 포함합니다. 이하 '주택'이라 합니다)의 소유, 사용 또는 관리로 인한 우연한 사고
- 2. 피보험자의 일상생활(주택 이외의 부동산의 소유, 사용 또는 관리를 제외합니다)로 인한 우연한 사고
- ② 회사가 1사고당 보상하는 손해의 범위는 아래와 같습니다.
 - 1. 피보험자가 피해자에게 지급할 책임을 지는 법률상의 손해배상금(손해배상금을 지급함으로써 대위 취득할 것이 있을 때에는 그 가액을 뺍니다)
 - 2. 피보험자가 「배상책임 관련 특별약관 공통조항」 제9조(손해방지의무) 제1항 제1호의 손해의 방지 또는 경감을 위하여 지출한 필요 또는 유익하였던 비용
 - 3. 피보험자가 「배상책임 관련 특별약관 공통조항」 제9조(손해방지의무) 제1항 제2호의 제3자로부터 손해의 배상을 받을 수 있는 그 권리를 지키거나 행사하기 위하여 지출한 필요 또는 유익하였던 비용
 - 4. 피보험자가 지급한 소송비용, 변호사비용, 중재, 화해 또는 조정에 관한 비용
 - 5. 보험증권 상의 보상한도액 내의 금액에 대한 공탁보증보험료. 그러나 회사는 그러한 보증을 제공할 책임은 부담하지 않습니다.
 - 6. 피보험자가 「배상책임 관련 특별약관 공통조항」 제10조(손해배상청구에 대한 회사의 해결) 제2항 및 제3항의 회사의 요구에 따르기 위하여 지출한 비용

제2조(보상하지 않는 손해)

- ① 회사는 아래의 사유로 인한 손해는 보상하여 드리지 않습니다.
 - 1. 계약자, 피보험자 또는 이들의 법정대리인의 고의로 생긴 손해에 대한 배상책임
 - 2. 전쟁, 혁명, 내란, 사변, 폭동, 소요, 노동쟁의 기타 이들과 유사한 사태로 생긴 손해에 대한 배상책임
 - 3. 지진, 분화, 홍수, 해일 또는 이와 비슷한 천재지변으로 생긴 손해에 대한 배상책임
 - 4. 핵연료 물질 또는 핵연료 물질에 의하여 오염된 물질의 방사성, 폭발성 그 밖의 유해한 특성에 의한 사고로 생긴 손해에 대한 배상책임

【핵연료물질】

사용된 연료를 포함합니다.

【핵연료물질에 의해 오염된 물질】

원자핵 분열 생성물을 포함합니다.

- 5. 제4호 이외의 방사선을 쬐는 것 또는 방사능 오염으로 인한 손해
- 6. 티끌, 먼지, 석면, 분진 또는 소음으로 생긴 손해에 대한 배상책임
- 7. 전자파, 자기장(EMF)으로 생긴 손해에 대한 배상책임
- 8. 벌과금 및 징벌적 손해에 대한 배상책임
- ② 회사는 그 원인의 직접, 간접을 묻지 않고 피보험자가 다음에 열거한 배상책임을 부담함으로써 입은 손해는 보상하여 드리지 않습니다.
 - 1. 피보험자의 직무수행으로 인한 배상책임
 - 2. 보험증권에 기재된 주택을 제외하고 피보험자가 소유, 사용 또는 관리하는 부동산으로 인한 배상책임
 - 3. 피보험자의 피용인이 피보험자의 업무에 종사 중에 입은 신체의 장애로 인한 배상책임
 - 4. 피보험자와 타인 간에 손해배상에 관한 약정이 있는 경우 그 약정에 따라 가중된 배상책임

5. 피보험자와 세대를 같이 하는 배우자 및 친족에 대한 배상책임
6. 피보험자가 소유, 사용 또는 관리하는 재물의 손해에 대하여 그 재물에 대하여 정당한 권리를 가진 사람에게 부담하는 배상책임, 단, 호텔의 객실이나 객실 내의 동산에 끼치는 손해에 대하여는 그러하지 않습니다.
7. 피보험자의 심신상실로 인한 배상책임
8. 피보험자 또는 피보험자의 지시에 따른 폭행 또는 구타로 인한 배상책임
9. 항공기, 선박, 차량(원동력이 인력에 의한 것을 제외합니다), 총기(공기총을 제외합니다)의 소유, 사용 또는 관리로 인한 배상책임
10. 주택의 수리, 개조, 신축 또는 철거공사로 생긴 손해에 대한 배상책임. 그러나 통상적인 유지, 보수작업으로 생긴 손해에 대한 배상책임은 보상하여 드립니다.
11. 폭력행위로 인한 배상책임

제3조(보험금 등의 지급한도)

회사는 1회의 보험사고에 대하여 다음과 같이 보상합니다. 이 경우 보상한도액은 1억원, 자기부담금은 대인배상책임 및 대물배상책임 각각에 대하여 20만원으로 합니다.

1. 제1조(보상하는 손해) 제2항 제1호의 손해배상금: 보험증권에 기재된 보상한도액 1억원을 한도로 보상하되, 위의 자기부담금 20만원을 초과한 부분만 보상합니다.
2. 제1조(보상하는 손해) 제2항 제2호, 제3호 및 제6호의 비용: 비용의 전액을 보상합니다.
3. 제1조(보상하는 손해) 제2항 제4호 및 제5호의 비용: 이 비용과 제1호에 의한 보상액의 합계액을 보험증권에 기재된 보상한도액을 한도 내에서 보상합니다.

제4조(특별약관의 갱신)

- ① 이 특별약관이 다음 각 호의 조건을 충족하고, 이 특별약관이 만기되는 날의 전일까지 계약자로부터 별도의 의사표시가 없을 때에는 종전의 계약(이하 '갱신전 계약'이라 합니다)이 만기되는 날의 다음날(이하 '갱신일'이라 합니다)에 갱신전 계약과 동일한 보장내용으로 계약이 갱신되는 것으로 합니다.
 1. 갱신될 계약(이하 '갱신계약'이라 합니다)의 만기일이 회사가 정한 기간 내 일 것
 2. 갱신일에 있어서 피보험자의 나이가 회사가 정한 나이의 범위 내 일 것
 3. 갱신전 계약의 보험료가 정상적으로 납입완료 되었을 것
 4. 갱신전 계약이 소멸되지 않을 것
- ② 갱신계약의 보험기간은 갱신전 계약의 보험기간과 동일한 것으로 합니다.
- ③ 회사는 갱신계약에 대하여 갱신전 약관을 적용하며, 보험료율에 관한 제도 또는 보험료 등을 개정할 경우에는 갱신계약에 대해서는 갱신일 현재의 제도 또는 보험료 등을 적용합니다.
- ④ 회사는 제1항의 갱신제한 사유 및 제3항의 갱신계약 보험료에 대하여 갱신전 계약의 보험기간이 끝나기 15일 전까지 그 내용을 계약자에게 서면, 전화(음성녹음) 또는 전자문서 등으로 안내합니다.

제5조(특별약관의 소멸)

- ① 피보험자의 사망으로 인하여 이 특별약관에서 규정하는 보험금 지급사유가 더 이상 발생할 수 없는 경우에는 이 특별약관은 그 때부터 효력을 가지지 않습니다.
- ② 이 특별약관이 소멸되는 경우 회사는 그때까지 '보험료 및 책임준비금 산출방법서'에서 정하는 바에 따라 회사가 적립한 이 특별약관의 책임준비금을 지급하여 드립니다.
- ③ 제2항의 규정에도 불구하고 피보험자, 보험수익자 또는 계약자의 고의로 인해 이 특별약관이

소멸되는 경우에는 배상책임 관련 특별약관 공통조항 제23조(중대사유로 인한 해지)의 규정을 따릅니다.

제6조(준용규정)

이 특별약관에서 정하지 않는 사항은 「배상책임 관련 특별약관 공통조항」을 따르고, 「배상책임 관련 특별약관 공통조항」에서 정하지 않은 사항은 보통약관을 따릅니다. 단, 이 특별약관에서는 보통약관에서 정한 제10조(만기환급금의 지급), 제26조(계약의 소멸)은 적용하지 않습니다.

3. 상해관련 특별약관

3-1. 붕괴침강및사태상해사망후유장해(3~100%) 특별약관

제1조(보험금의 지급사유)

- ① 회사는 피보험자에게 다음 중 어느 하나의 사유가 발생한 경우에는 보험수익자에게 약정한 보험금을 지급합니다.
1. 보험기간 중에 붕괴침강및사태상해의 직접결과로써 사망한 경우(질병으로 인한 사망은 제외합니다): 붕괴침강및사태상해사망보험금(붕괴침강및사태상해사망후유장해(3~100%) 담보의 보험가입금액)
 2. 보험기간 중에 붕괴침강및사태상해의 직접결과로써 장해분류표(【별표1】 참조)에서 정한 각 장해지급률에 해당하는 장해상태가 된 경우: 붕괴침강및사태상해후유장해보험금(장해분류표(【별표1】 참조)에서 정한 지급률을 붕괴침강및사태상해사망후유장해(3~100%) 담보의 보험가입금액에 곱하여 산출한 금액)

【붕괴】

붕괴란 폭발, 파열, 화재 등의 외력이 아닌 통상적 용도에 따라 건물 또는 건축구조물을 사용할 때에 그 자체의 내부결함이나 부식 및 침식 등으로 그 전부나 일부가 갑자기 무너져 내리는 것을 말합니다. 단, 균열 또는 파손에 의해 일부가 떨어지는 것은 붕괴로 보지 않습니다.

【침강】

침강이란 폭발, 파열, 화재 등의 외력이 아닌 통상적 용도에 따라 건물 또는 건축구조물을 사용할 때에 그 자체의 내부결함이나 부식 및 침식 등으로 그 전부나 일부가 갑자기 내려앉는 것을 의미합니다.

【사태】

사태란 비로 말미암아 산이나 언덕의 토사가 한꺼번에 무너져 내리는 것을 의미합니다.

- ② 제1항에서 “붕괴침강및사태상해”라 함은 피보험자가 보험기간 중에 발생한 급격하고도 우연한 건물 및 건축구조물(건축중인 것을 포함합니다)의 붕괴, 침강 또는 사태사고로 신체(의수, 의족, 의안, 의치 등 신체보조장구는 제외하나, 인공장기나 부분 의치 등 신체에 이식되어 그 기능을 대신할 경우는 포함합니다)에 입은 상해를 말합니다.

제2조(보험금 지급에 관한 세부규정)

- ① 제1조(보험금의 지급사유) 제1항 제1호 '사망'에는 보험기간에 다음 어느 하나의 사유가 발생한 경우를 포함합니다.
 1. 실종선고를 받은 경우: 법원에서 인정한 실종기간이 끝나는 때에 사망한 것으로 봅니다.
 2. 관공서에서 수해, 화재나 그 밖의 재난을 조사하고 사망한 것으로 통보하는 경우: 가족관계등록부에 기재된 사망연월일을 기준으로 합니다.

【실종선고】

어떤 사람의 생사불명 상태가 일정기간 이상 계속될 때 이해관계가 있는 사람 또는 검사의 청구에 의해 사망한 것으로 보는 법원의 결정으로 민법 제27조(실종의 선고)를 따릅니다.

- ② 「호스피스·완화의료 및 임종과정에 있는 환자의 연명의료 결정에 관한 법률」에 따른 연명의료중단등결정 및 그 이행으로 피보험자가 사망하는 경우 연명의료중단등결정 및 그 이행은 제1조(보험금의 지급사유) 제1호 '사망'의 원인 및 '사망보험금' 지급에 영향을 미치지 않습니다.
- ③ 제1조(보험금의 지급사유) 제1항 제2호에서 장해지급률이 상해 발생일로부터 180일 이내에 확정되지 않은 경우에는 상해 발생일로부터 180일이 되는 날의 의사 진단에 기초하여 고정될 것으로 인정되는 상태를 장해지급률로 결정합니다. 다만, 장해분류표(【별표1】 참조)에 장해판정시기를 별도로 정한 경우에는 그에 따릅니다.
- ④ 제3항에 따라 장해지급률이 결정되었으나 그 이후 보장받을 수 있는 기간(계약의 효력이 없어진 경우에는 보험기간이 10년 이상인 계약은 상해 발생일로부터 2년 이내로 하고, 보험기간이 10년 미만인 계약은 상해 발생일로부터 1년 이내)에 장해상태가 더 악화된 때에는 그 악화된 장해상태를 기준으로 장해지급률을 결정합니다.
- ⑤ 장해분류표(【별표1】 참조)에 해당되지 않는 후유장해는 피보험자의 직업, 연령, 신분 또는 성별 등에 관계없이 신체의 장해정도에 따라 장해분류표의 구분에 준하여 지급액을 결정합니다. 다만, 장해분류표(【별표1】 참조)의 각 장해분류별 최저 지급률 장해정도에 이르지 않는 후유장해에 대하여는 후유장해보험금을 지급하지 않습니다.
- ⑥ 보험수익자와 회사가 제1조(보험금의 지급사유)의 보험금 지급사유에 대해 합의하지 못할 때는 보험수익자와 회사가 함께 제3자를 정하고 그 제3자의 의견에 따를 수 있습니다. 제3자는 의료법 제3조(의료기관)(【별표12】 참조)에 규정한 종합병원 소속 전문의 중에 정하며, 보험금 지급사유 판정에 드는 의료비용은 회사가 전액 부담합니다.
- ⑦ 같은 상해로 두 가지 이상의 후유장해가 생긴 경우에는 후유장해 지급률을 합산하여 지급합니다. 다만, 장해분류표(【별표1】 참조)의 각 신체부위별 판정기준에 별도로 정한 경우에는 그 기준에 따릅니다.
- ⑧ 다른 상해로 인하여 후유장해가 2회 이상 발생하였을 경우에는 그 때마다 이에 해당하는 후유장해지급률을 결정합니다. 그러나 그 후유장해가 이미 후유장해보험금을 지급받은 동일한 부위에 가중된 때에는 최종 장해상태에 해당하는 후유장해보험금에서 이미 지급받은 후유장해보험금을 차감하여 지급합니다. 다만, 장해분류표(【별표1】 참조)의 각 신체부위별 판정기준에서 별도로 정한 경우에는 그 기준에 따릅니다.
- ⑨ 이미 이 특별약관에서 후유장해보험금 지급사유에 해당되지 않았거나(보장개시 이전의 원인에 의하거나 또는 그 이전에 발생한 후유장해를 포함합니다), 후유장해보험금이 지급되지 않았던 피보험자에게 그 신체의 동일 부위에 또다시 제8항에 규정하는 후유장해상태가 발생하였을 경우에는 직전까지의 후유장해에 대한 후유장해보험금이 지급된 것으로 보고 최종 후유장해 상태에 해당되는 후유장해보험금에서 이를 차감하여 지급합니다.

【후유장해보험금의 지급과 관련된 예시】

이 계약에서 후유장해보험금 지급사유에 해당되지 않았던 장애: 질병으로 오른쪽 눈의 교정시력이 0.1이하(지급률 15%)가 된 피보험자가 이후에 상해로 그 오른쪽 눈의 교정시력이 0.02이하(지급률 35%)가 된 경우에는 상해로 인한 장해지급률 35%에서 질병으로 인한 장해지급률 15%를 차감한 20%에 해당하는 장해보험금을 지급합니다.

- ⑩ 회사가 지급하여야 할 하나의 상해로 인한 후유장해보험금은 보험가입금액을 한도로 합니다.

제3조(보험금을 지급하지 않는 사유)

- ① 회사는 다음 중 어느 한가지로 보험금 지급사유가 발생한 때에는 제1조(보험금의 지급사유)에서 정한 보험금을 지급하지 않습니다.
1. 피보험자가 고의로 자신을 해친 경우. 다만, 피보험자가 심신상실 등으로 자유로운 의사결정을 할 수 없는 상태에서 자신을 해친 경우에는 보험금을 지급합니다.
 2. 보험수익자가 고의로 피보험자를 해친 경우. 다만, 그 보험수익자가 보험금의 일부 보험수익자인 경우에는 다른 보험수익자에 대한 보험금은 지급합니다.
 3. 계약자가 고의로 피보험자를 해친 경우
 4. 피보험자의 임신, 출산(제왕절개를 포함합니다), 산후기. 그러나, 회사가 보장하는 보험금 지급사유로 인한 경우에는 보험금을 지급합니다.
 5. 피보험자의 질병
 6. 전쟁, 외국의 무력행사, 혁명, 내란, 사변, 폭동
- ② 회사는 다른 약정이 없으면 피보험자가 직업, 직무 또는 동호회 활동목적으로 아래에 열거된 행위로 인하여 제1조(보험금의 지급사유)의 상해 관련 보험금 지급사유가 발생한 때에는 해당 보험금을 지급하지 않습니다.
1. 전문등반(전문적인 등산용구를 사용하여 암벽 또는 빙벽을 오르내리거나 특수한 기술, 경험, 사전훈련을 필요로 하는 등반을 말합니다), 글라이더 조종, 스카이다이빙, 스쿠버다이빙, 행글라이딩, 수상보트, 패러글라이딩
 2. 모터보트, 자동차 또는 오토바이에 의한 경기, 시범, 흥행(이를 위한 연습을 포함합니다) 또는 시운전(다만, 공용도로상에서 시운전을 하는 동안 보험금 지급사유가 발생한 경우에는 보장합니다)
 3. 선박승무원, 어부, 사공, 그밖에 선박에 탑승하는 것을 직무로 하는 사람이 직무상 선박에 탑승하고 있는 동안

제4조(특별약관의 소멸)

- ① 피보험자의 사망으로 인하여 이 특별약관에서 규정하는 보험금 지급사유가 더 이상 발생할 수 없는 경우에는 이 특별약관은 그 때부터 효력을 가지지 않습니다.
- ② 장해상태가 되어 보험금을 지급하였다 하더라도 이 특별약관에서 규정하는 보험금 지급사유가 추가로 발생할 수 있는 경우 이 특별약관은 소멸되지 않습니다.
- ③ 제1조(보험금의 지급사유) 제1항 제1호에 따라 이 특별약관이 소멸되는 경우 회사는 책임준비금을 지급하지 않습니다.
- ④ 제3항 이외의 원인으로 이 특별약관이 소멸되는 경우 회사는 그때까지 “보험료 및 책임준비금 산출방법서”에서 정하는 바에 따라 회사가 적립한 이 특별약관의 책임준비금을 지급하여 드립니다.
- ⑤ 제4항에도 불구하고 계약자, 피보험자 또는 보험수익자의 고의로 인해 이 특별약관이 소멸되는 경우에는 제1절 보통약관 제34조(중대사유로 인한 해지)의 규정을 따릅니다.

제5조(준용규정)

이 특별약관에 정하지 않는 사항은 제1절 보통약관을 따릅니다. 단, 이 특별약관에서는 보통약관에서 정한 제10조(만기환급금의 지급), 제26조(계약의 소멸)은 적용하지 않습니다.

3-2. 단지내상해사망후유장해(3~100%) 특별약관

제1조(보험금의 지급사유)

- ① 회사는 피보험자가 다음 중 어느 하나의 사유가 발생한 경우에는 보험수익자에게 약정한 보험금을 지급합니다.
 - 1. 보험기간 중에 단지내에서 급격하고도 우연한 사고로 신체(의수, 의족, 의안, 의치 등 신체 보조장구는 제외하나, 인공장기나 부분 의치 등 신체에 이식되어 그 기능을 대신할 경우는 포함합니다)에 발생한 상해의 직접결과로써 사망한 경우(질병으로 인한 사망은 제외합니다): 단지내상해사망보험금(단지내상해사망후유장해(3~100%) 담보의 보험가입금액)
 - 2. 보험기간 중에 단지내에서 급격하고도 우연한 사고로 신체(의수, 의족, 의안, 의치 등 신체 보조장구는 제외하나, 인공장기나 부분 의치 등 신체에 이식되어 그 기능을 대신할 경우는 포함합니다)에 발생한 상해의 직접적인 결과로써 장해분류표(【별표1】 참조)에서 정한 각 장해지급률에 해당하는 장해상태가 된 경우: 단지내상해후유장해보험금(장해분류표(【별표1】 참조)에서 정한 지급률을 단지내상해사망후유장해(3~100%) 담보의 보험가입금액에 곱하여 산출한 금액)
- ② 제1항에서 "단지내"라 함은 10세대 이상이 거주하는 해당 공동주택의 관리사무소가 관할하는 구역 내를 말합니다. 그러나 관리사무소가 없는 공동주택은 공동주택명을 기준으로 하여 공동으로 사용하거나 소유하는 대지를 경계로 하여 그 안쪽을 말합니다.
- ③ 제2항에서 "공동주택"이라 함은 아래의 조건을 충족하여야 합니다.
 - 1. 건축법시행령 별표1 제2호 가목 내지 다목(【별표12】 참조)에 의거하여 대지, 벽, 복도, 계단 및 설비 등의 전부 또는 일부를 공동으로 사용하는 각 세대가 하나의 건축물 안에서 각각 독립된 주거생활을 영위할 수 있는 구조로 된 주택
 - 2. 공동주택은 연립주택 및 아파트로 구분되며, 연립주택은 4층 이하의, 아파트는 5층 이상의 공동주택을 말합니다.

제2조(보험금 지급에 관한 세부규정)

- ① 제1조(보험금의 지급사유) 제1항 제1호 '사망'에는 보험기간에 다음 어느 하나의 사유가 발생한 경우를 포함합니다.
 - 1. 실종선고를 받은 경우: 법원에서 인정한 실종기간이 끝나는 때에 사망한 것으로 봅니다.
 - 2. 관공서에서 수해, 화재나 그 밖의 재난을 조사하고 사망한 것으로 통보하는 경우: 가족관계등록부에 기재된 사망연월일을 기준으로 합니다.

【실종선고】

어떤 사람의 생사불명 상태가 일정기간 이상 계속될 때 이해관계가 있는 사람 또는 검사의 청구에 의해 사망한 것으로 보는 법원의 결정으로 민법 제27조(실종의 선고)를 따릅니다.

- ② 「호스피스·완화의료 및 임종과정에 있는 환자의 연명의료 결정에 관한 법률」에 따른 연명의

료중단등결정 및 그 이행으로 피보험자가 사망하는 경우 연명의료중단등결정 및 그 이행은 제1조(보험금의 지급사유) 제1호 '사망'의 원인 및 '사망보험금' 지급에 영향을 미치지 않습니다.

- ③ 제1조(보험금의 지급사유) 제1항 제2호에서 장해지급률이 상해 발생일로부터 180일 이내에 확정되지 않은 경우에는 상해 발생일로부터 180일이 되는 날의 의사 진단에 기초하여 고정될 것으로 인정되는 상태를 장해지급률로 결정합니다. 다만, 장해분류표(【별표1】 참조)에 장해판정시기를 별도로 정한 경우에는 그에 따릅니다.
- ④ 제3항에 따라 장해지급률이 결정되었으나 그 이후 보장받을 수 있는 기간(계약의 효력이 없어진 경우에는 보험기간이 10년 이상인 계약은 상해 발생일로부터 2년 이내로 하고, 보험기간이 10년 미만인 계약은 상해 발생일로부터 1년 이내)에 장해상태가 더 악화된 때에는 그 악화된 장해상태를 기준으로 장해지급률을 결정합니다.
- ⑤ 장해분류표(【별표1】 참조)에 해당되지 않는 후유장해는 피보험자의 직업, 연령, 신분 또는 성별 등에 관계없이 신체의 장해정도에 따라 장해분류표(【별표1】 참조)의 구분에 준하여 지급액을 결정합니다. 다만, 장해분류표(【별표1】 참조)의 각 장해분류별 최저 지급률 장해정도에 이르지 않는 후유장해에 대하여는 후유장해보험금을 지급하지 않습니다.
- ⑥ 보험수익자와 회사가 제1조(보험금의 지급사유)의 보험금 지급사유에 대해 합의하지 못할 때는 보험수익자와 회사가 함께 제3자를 정하고 그 제3자의 의견에 따를 수 있습니다. 제3자는 의료법 제3조(의료기관)(【별표12】 참조)에 규정한 종합병원 소속 전문의 중에 정하며, 보험금 지급사유 판정에 드는 의료비용은 회사가 전액 부담합니다.
- ⑦ 같은 상해로 두 가지 이상의 후유장해가 생긴 경우에는 후유장해 지급률을 합산하여 지급합니다. 다만, 장해분류표(【별표1】 참조)의 각 신체부위별 판정기준에 별도로 정한 경우에는 그 기준에 따릅니다.
- ⑧ 다른 상해로 인하여 후유장해가 2회 이상 발생하였을 경우에는 그 때마다 이에 해당하는 후유장해지급률을 결정합니다. 그러나 그 후유장해가 이미 후유장해보험금을 지급받은 동일한 부위에 가중된 때에는 최종 장해상태에 해당하는 후유장해보험금에서 이미 지급받은 후유장해보험금을 차감하여 지급합니다. 다만, 장해분류표(【별표1】 참조)의 각 신체부위별 판정기준에서 별도로 정한 경우에는 그 기준에 따릅니다.
- ⑨ 이미 이 특별약관에서 후유장해보험금 지급사유에 해당되지 않았거나(보장개시 이전의 원인에 의하거나 또는 그 이전에 발생한 후유장해를 포함합니다), 후유장해보험금이 지급되지 않았던 피보험자에게 그 신체의 동일 부위에 또다시 제8항에 규정하는 후유장해상태가 발생하였을 경우에는 직전까지의 후유장해에 대한 후유장해보험금이 지급된 것으로 보고 최종 후유장해 상태에 해당되는 후유장해보험금에서 이를 차감하여 지급합니다.

【후유장해보험금의 지급과 관련된 예시】

이 계약에서 후유장해보험금 지급사유에 해당되지 않았던 장해: 질병으로 오른쪽 눈의 교정시력이 0.1이하(지급률 15%)가 된 피보험자가 이후에 상해로 그 오른쪽 눈의 교정시력이 0.02이하(지급률 35%)가 된 경우에는 상해로 인한 장해지급률 35%에서 질병으로 인한 장해지급률 15%를 차감한 20%에 해당하는 장해보험금을 지급합니다.

- ⑩ 회사가 지급하여야 할 하나의 상해로 인한 후유장해보험금은 보험가입금액을 한도로 합니다.

제3조(보험금을 지급하지 않는 사유)

- ① 회사는 다음 중 어느 한가지로 보험금 지급사유가 발생한 때에는 제1조(보험금의 지급사유)에서 정한 보험금을 지급하지 않습니다.
 1. 피보험자가 고의로 자신을 해친 경우. 다만, 피보험자가 심신상실 등으로 자유로운 의사결

정을 할 수 없는 상태에서 자신을 해친 경우에는 보험금을 지급합니다.

2. 보험수익자가 고의로 피보험자를 해친 경우. 다만, 그 보험수익자가 보험금의 일부 보험수익자인 경우에는 다른 보험수익자에 대한 보험금은 지급합니다.
3. 계약자가 고의로 피보험자를 해친 경우
4. 피보험자의 임신, 출산(제왕절개를 포함합니다), 산후기. 그러나, 회사가 보장하는 보험금 지급사유로 인한 경우에는 보험금을 지급합니다.
5. 피보험자의 질병
6. 전쟁, 외국의 무력행사, 혁명, 내란, 사변, 폭동
- ② 회사는 다른 약정이 없으면 피보험자가 직업, 직무 또는 동호회 활동목적으로 아래에 열거된 행위로 인하여 제1조(보험금의 지급사유)의 상해 관련 보험금 지급사유가 발생한 때에는 해당 보험금을 지급하지 않습니다.
 1. 전문등반(전문적인 등산용구를 사용하여 암벽 또는 빙벽을 오르내리거나 특수한 기술, 경험, 사전훈련을 필요로 하는 등반을 말합니다), 글라이더 조종, 스카이다이빙, 스쿠버다이빙, 행글라이딩, 수상보트, 패러글라이딩
 2. 모터보트, 자동차 또는 오토바이에 의한 경기, 시범, 흥행(이를 위한 연습을 포함합니다) 또는 시운전(다만, 공용도로상에서 시운전을 하는 동안 보험금 지급사유가 발생한 경우에는 보장합니다)
 3. 선박승무원, 어부, 사공, 그밖에 선박에 탑승하는 것을 직무로 하는 사람이 직무상 선박에 탑승하고 있는 동안

제4조(특별약관의 소멸)

- ① 피보험자의 사망으로 인하여 이 특별약관에서 규정하는 보험금 지급사유가 더 이상 발생할 수 없는 경우에는 이 특별약관은 그 때부터 효력을 가지지 않습니다.
- ② 장해상태가 되어 보험금을 지급하였다 하더라도 이 특별약관에서 규정하는 보험금 지급사유가 추가로 발생할 수 있는 경우 이 계약은 소멸되지 않습니다.
- ③ 제1조(보험금의 지급사유) 제1항 제1호에 따라 이 특별약관이 소멸되는 경우 회사는 책임준비금을 지급하지 않습니다.
- ④ 제3항 이외의 원인으로 이 특별약관이 소멸되는 경우 회사는 그때까지 “보험료 및 책임준비금 산출방법서”에서 정하는 바에 따라 회사가 적용한 이 특별약관의 책임준비금을 지급하여 드립니다.
- ⑤ 제4항에도 불구하고 계약자, 피보험자 또는 보험수익자의 고의로 인해 이 특별약관이 소멸되는 경우에는 제1절 보통약관 제34조(중대사유로 인한 해지)의 규정을 따릅니다.

제5조(준용규정)

이 특별약관에 정하지 않는 사항은 제1절 보통약관을 따릅니다. 단, 이 특별약관에서는 보통약관에서 정한 제10조(만기환급금의 지급), 제26조(계약의 소멸)은 적용하지 않습니다.

3-3. 추락사고상해사망후유장해(3~100%) 특별약관

제1조(보험금의 지급사유)

- ① 회사는 피보험자가 다음 중 어느 하나의 사유가 발생한 경우에는 보험수익자에게 약정한 보

험금을 지급합니다.

1. 보험기간 중에 급격하고도 우연한 추락사고로 신체(의수, 의족, 의안, 의치 등 신체보조장구는 제외하나, 인공장기나 부분 의치 등 신체에 이식되어 그 기능을 대신할 경우는 포함합니다)에 발생한 상해(이하 '추락사고상해'라 함)의 직접결과로써 사망한 경우(질병으로 인한 사망은 제외합니다): 추락사고상해사망보험금(추락사고상해사망후유장해(3~100%) 담보의 보험가입금액)
 2. 보험기간 중에 급격하고도 우연한 추락사고로 신체(의수, 의족, 의안, 의치 등 신체보조장구는 제외하나, 인공장기나 부분 의치 등 신체에 이식되어 그 기능을 대신할 경우는 포함합니다)에 발생한 상해의 직접적인 결과로써 장해분류표(【별표1】 참조)에서 정한 각 장해지급률에 해당하는 장해상태가 된 경우: 추락사고상해후유장해보험금(장해분류표(【별표1】 참조)에서 정한 지급률을 추락사고상해사망후유장해(3~100%) 담보의 보험가입금액에 곱하여 산출한 금액)
- ② 제1항에서 "추락사고상해"라 함은 제7차 한국표준질병사인분류에 정한 불의의 손상의 기타 외인 중 낙상(W00~W19)(이하 '추락사고'라 합니다. 【별표5】낙상분류표 참조)을 말합니다. 다만, 익사사고를 동반한 추락사고는 추락사고로 보지 않습니다.

제2조(보험금 지급에 관한 세부규정)

- ① 제1조(보험금의 지급사유) 제1항 제1호 '사망'에는 보험기간에 다음 어느 하나의 사유가 발생한 경우를 포함합니다.
1. 실종선고를 받은 경우: 법원에서 인정한 실종기간이 끝나는 때에 사망한 것으로 봅니다.
 2. 관공서에서 수해, 화재나 그 밖의 재난을 조사하고 사망한 것으로 통보하는 경우: 가족관계등록부에 기재된 사망연월일을 기준으로 합니다.

【실종선고】

어떤 사람의 생사불명 상태가 일정기간 이상 계속될 때 이해관계가 있는 사람 또는 검사의 청구에 의해 사망한 것으로 보는 법원의 결정으로 민법 제27조(실종의 선고)를 따릅니다.

- ② 「호스피스·완화의료 및 임종과정에 있는 환자의 연명의료 결정에 관한 법률」에 따른 연명의료중단등결정 및 그 이행으로 피보험자가 사망하는 경우 연명의료중단등결정 및 그 이행은 제1조(보험금의 지급사유) 제1호 '사망'의 원인 및 '사망보험금' 지급에 영향을 미치지 않습니다.
- ③ 제1조(보험금의 지급사유) 제1항 제2호에서 장해지급률이 상해 발생일로부터 180일 이내에 확정되지 않은 경우에는 상해 발생일로부터 180일이 되는 날의 의사 진단에 기초하여 고정될 것으로 인정되는 상태를 장해지급률로 결정합니다. 다만, 장해분류표(【별표1】 참조)에 장해판정시기를 별도로 정한 경우에는 그에 따릅니다.
- ④ 제3항에 따라 장해지급률이 결정되었으나 그 이후 보장받을 수 있는 기간(계약의 효력이 없어진 경우에는 보험기간이 10년 이상인 계약은 상해 발생일로부터 2년 이내로 하고, 보험기간이 10년 미만인 계약은 상해 발생일로부터 1년 이내)에 장해상태가 더 악화된 때에는 그 악화된 장해상태를 기준으로 장해지급률을 결정합니다.
- ⑤ 장해분류표(【별표1】 참조)에 해당되지 않는 후유장해는 피보험자의 직업, 연령, 신분 또는 성별 등에 관계없이 신체의 장해정도에 따라 장해분류표(【별표1】 참조)의 구분에 준하여 지급액을 결정합니다. 다만, 장해분류표(【별표1】 참조)의 각 장해분류별 최저 지급률 장해정도에 이르지 않는 후유장해에 대하여는 후유장해보험금을 지급하지 않습니다.
- ⑥ 보험수익자와 회사가 제1조(보험금의 지급사유)의 보험금 지급사유에 대해 합의하지 못할 때는 보험수익자와 회사가 함께 제3자를 정하고 그 제3자의 의견에 따를 수 있습니다. 제3자는

의료법 제3조(의료기관)(【별표12】 참조)에 규정한 종합병원 소속 전문의 중에 정하며, 보험금 지급사유 판정에 드는 의료비용은 회사가 전액 부담합니다.

- ⑦ 같은 상해로 두 가지 이상의 후유장해가 생긴 경우에는 후유장해 지급률을 합산하여 지급합니다. 다만, 장해분류표(【별표1】 참조)의 각 신체부위별 판정기준에 별도로 정한 경우에는 그 기준에 따릅니다.
- ⑧ 다른 상해로 인하여 후유장해가 2회 이상 발생하였을 경우에는 그 때마다 이에 해당하는 후유장해지급률을 결정합니다. 그러나 그 후유장해가 이미 후유장해보험금을 지급받은 동일한 부위에 가중된 때에는 최종 장해상태에 해당하는 후유장해보험금에서 이미 지급받은 후유장해보험금을 차감하여 지급합니다. 다만, 장해분류표(【별표1】 참조)의 각 신체부위별 판정기준에서 별도로 정한 경우에는 그 기준에 따릅니다.
- ⑨ 이미 이 특별약관에서 후유장해보험금 지급사유에 해당되지 않았거나(보장개시 이전의 원인에 의하거나 또는 그 이전에 발생한 후유장해를 포함합니다), 후유장해보험금이 지급되지 않았던 피보험자에게 그 신체의 동일 부위에 또다시 제8항에 규정하는 후유장해상태가 발생하였을 경우에는 직전까지의 후유장해에 대한 후유장해보험금이 지급된 것으로 보고 최종 후유장해 상태에 해당되는 후유장해보험금에서 이를 차감하여 지급합니다.

【후유장해보험금의 지급과 관련된 예시】

이 계약에서 후유장해보험금 지급사유에 해당되지 않았던 장해: 질병으로 오른쪽 눈의 교정시력이 0.1이하(지급률 15%)가 된 피보험자가 이후에 상해로 그 오른쪽 눈의 교정시력이 0.02이하(지급률 35%)가 된 경우에는 상해로 인한 장해지급률 35%에서 질병으로 인한 장해지급률 15%를 차감한 20%에 해당하는 장해보험금을 지급합니다.

- ⑩ 회사가 지급하여야 할 하나의 상해로 인한 후유장해보험금은 보험가입금액을 한도로 합니다.

제3조(보험금을 지급하지 않는 사유)

- ① 회사는 다음 중 어느 한가지로 보험금 지급사유가 발생한 때에는 제1조(보험금의 지급사유)에서 정한 보험금을 지급하지 않습니다.
 - 1. 피보험자가 고의로 자신을 해친 경우. 다만, 피보험자가 심신상실 등으로 자유로운 의사결정을 할 수 없는 상태에서 자신을 해친 경우에는 보험금을 지급합니다.
 - 2. 보험수익자가 고의로 피보험자를 해친 경우. 다만, 그 보험수익자가 보험금의 일부 보험수익자인 경우에는 다른 보험수익자에 대한 보험금은 지급합니다.
 - 3. 계약자가 고의로 피보험자를 해친 경우
 - 4. 피보험자의 임신, 출산(제왕절개를 포함합니다), 산후기. 그러나, 회사가 보장하는 보험금 지급사유로 인한 경우에는 보험금을 지급합니다.
 - 5. 피보험자의 질병
 - 6. 전쟁, 외국의 무력행사, 혁명, 내란, 사변, 폭동
- ② 회사는 다른 약정이 없으면 피보험자가 직업, 직무 또는 동호회 활동목적으로 아래에 열거된 행위로 인하여 제1조(보험금의 지급사유)의 상해 관련 보험금 지급사유가 발생한 때에는 해당 보험금을 지급하지 않습니다.
 - 1. 전문등반(전문적인 등산용구를 사용하여 암벽 또는 빙벽을 오르내리거나 특수한 기술, 경험, 사전훈련을 필요로 하는 등반을 말합니다), 글라이더 조종, 스카이다이빙, 스쿠버다이빙, 행글라이딩, 수상보트, 패러글라이딩
 - 2. 모터보트, 자동차 또는 오토바이에 의한 경기, 시범, 흥행(이를 위한 연습을 포함합니다) 또는 시운전(다만, 공용도로상에서 시운전을 하는 동안 보험금 지급사유가 발생한 경우에는 보장합니다)

3. 선박승무원, 어부, 사공, 그밖에 선박에 탑승하는 것을 직무로 하는 사람이 직무상 선박에 탑승하고 있는 동안
- ③ 회사는 피보험자가 아래에 열거된 사고에 대하여는 보험금을 드리지 않습니다.
 1. 화재로 인한 추락사고
 2. 추락사고 중 익사사고
 3. 피보험자가 교통승용구에 탑승하지 아니한 때, 운행중인 교통승용구(적재물을 포함)와의 충돌, 접촉 또는 이들 교통승용구의 충돌, 접촉, 화재 또는 폭발 등의 교통사고로 인한 추락사고

제4조(특별약관의 소멸)

- ① 피보험자의 사망으로 인하여 이 특별약관에서 규정하는 보험금 지급사유가 더 이상 발생할 수 없는 경우에는 이 특별약관은 그 때부터 효력을 가지지 않습니다.
- ② 장애상태가 되어 보험금을 지급하였다 하더라도 이 특별약관에서 규정하는 보험금 지급사유가 추가로 발생할 수 있는 경우 이 계약은 소멸되지 않습니다.
- ③ 제1조(보험금의 지급사유) 제1항 제1호에 따라 이 특별약관이 소멸되는 경우 회사는 책임준비금을 지급하지 않습니다.
- ④ 제3항 이외의 원인으로 이 특별약관이 소멸되는 경우 회사는 그때까지 “보험료 및 책임준비금 산출방법서”에서 정하는 바에 따라 회사가 적용한 이 특별약관의 책임준비금을 지급하여 드립니다.
- ⑤ 제4항에도 불구하고 계약자, 피보험자 또는 보험수익자의 고의로 인해 이 특별약관이 소멸되는 경우에는 제1절 보통약관 제34조(중대사유로 인한 해지)의 규정을 따릅니다.

제5조(준용규정)

이 특별약관에 정하지 않는 사항은 제1절 보통약관을 따릅니다. 단, 이 특별약관에서는 보통약관에서 정한 제10조(만기환급금의 지급), 제26조(계약의 소멸)은 적용하지 않습니다.

3-4. 일반상해입원일당(1일이상) 특별약관

제1조(보험금의 지급사유)

회사는 피보험자가 보험기간 중에 상해의 직접결과로써 생활기능 또는 업무능력에 지장을 가져와 입원하여 치료를 받은 경우에는 최초 입원일로부터 입원 1일당 보험증권에 기재된 일반상해 입원일당(1일이상) 담보의 보험가입금액(일당 금액)을 보험수익자에게 일반상해입원일당(1일이상)으로 지급하여 드립니다. 다만, 일반상해입원일당(1일이상)의 지급일수는 1회 입원당 180일을 한도로 합니다.

제2조(입원의 정의와 장소)

이 계약에서 “입원”이라 함은 의사, 치과의사 또는 한의사의 면허를 가진 자(이하 ‘의사’라 합니다)에 의하여 상해의 치료가 필요하다고 인정한 경우로서 자택 등에서 치료가 곤란하여 의료법 제3조(의료기관)(【별표12】 참조)에 정한 병원, 의원 또는 국외의 의료관련법에서 정한 의료기관에 입실하여 의사의 관리 하에 치료에 전념하는 것을 말합니다.

제3조(보험금 지급에 관한 세부규정)

- ① 동일한 상해의 치료를 목적으로 2회 이상 입원한 경우(동일한 상해의 치료를 직접 목적으로 병원 또는 의원을 이전하여 입원한 경우를 포함) 이를 계속입원으로 보아 각 입원일수를 더 합니다.
- ② 보장개시일 이후 입원하여 치료를 받던 중 보험기간이 만료되었을 때에도 퇴원하기 전까지의 계속중인 입원에 대하여는 제1조(보험금의 지급사유)의 일반상해입원일당(1일이상)을 계속 보상하여 드립니다.
- ③ 피보험자가 정당한 이유 없이 입원기간 중 의사의 지시를 따르지 않은 때에는 회사는 일반상해입원일당(1일이상)의 전부 또는 일부를 지급하지 않습니다.
- ④ 보험수익자와 회사가 제1조(보험금의 지급사유)의 보험금 지급사유에 대해 합의하지 못할 때는 보험수익자와 회사가 함께 제3자를 정하고 그 제3자의 의견에 따를 수 있습니다. 제3자는 의료법 제3조(의료기관)(【별표12】 참조)에 규정한 종합병원 소속 전문의 중에 정하며, 보험금 지급사유 판정에 드는 의료비용은 회사가 전액 부담합니다.

제4조(보험금을 지급하지 않는 사유)

- ① 회사는 다음 중 어느 한가지로 보험금 지급사유가 발생한 때에는 제1조(보험금의 지급사유)에서 정한 보험금을 지급하지 않습니다.
 1. 피보험자가 고의로 자신을 해친 경우. 다만, 피보험자가 심신상실 등으로 자유로운 의사결정을 할 수 없는 상태에서 자신을 해친 경우에는 보험금을 지급합니다.
 2. 보험수익자가 고의로 피보험자를 해친 경우. 다만, 그 보험수익자가 보험금의 일부 보험수익자인 경우에는 다른 보험수익자에 대한 보험금은 지급합니다.
 3. 계약자가 고의로 피보험자를 해친 경우
 4. 피보험자의 임신, 출산(제왕절개를 포함합니다), 산후기. 그러나, 회사가 보장하는 보험금 지급사유로 인한 경우에는 보험금을 지급합니다.
 5. 전쟁, 외국의 무력행사, 혁명, 내란, 사변, 폭동
- ② 회사는 다른 약정이 없으면 피보험자가 직업, 직무 또는 동호회 활동목적으로 아래에 열거된 행위로 인하여 제1조(보험금의 지급사유)의 상해 관련 보험금 지급사유가 발생한 때에는 해당 보험금을 지급하지 않습니다.
 1. 전문등반(전문적인 등산용구를 사용하여 암벽 또는 빙벽을 오르내리거나 특수한 기술, 경험, 사전훈련을 필요로 하는 등반을 말합니다), 글라이더 조종, 스카이다이빙, 스쿠버다이빙, 행글라이딩, 수상보트, 패러글라이딩
 2. 모터보트, 자동차 또는 오토바이에 의한 경기, 시범, 흥행(이를 위한 연습을 포함합니다) 또는 시운전(다만, 공용도로상에서 시운전을 하는 동안 보험금 지급사유가 발생한 경우에는 보장합니다)
 3. 선박승무원, 어부, 사공, 그밖에 선박에 탑승하는 것을 직무로 하는 사람이 직무상 선박에 탑승하고 있는 동안

제5조(특별약관의 소멸)

- ① 피보험자의 사망으로 인하여 이 특별약관에서 규정하는 보험금 지급사유가 더 이상 발생할 수 없는 경우에는 이 특별약관은 그 때부터 효력을 가지지 않습니다.
- ② 이 특별약관이 소멸되는 경우 회사는 그때까지 “보험료 및 책임준비금 산출방법서”에서 정하는 바에 따라 회사가 적용한 이 특별약관의 책임준비금을 지급하여 드립니다.
- ③ 제2항에도 불구하고 계약자, 피보험자 또는 보험수익자의 고의로 인해 이 특별약관이 소멸되

는 경우에는 제1절 보통약관 제34조(중대사유로 인한 해지)의 규정을 따릅니다.

제6조(준용규정)

이 특별약관에 정하지 않는 사항은 제1절 보통약관을 따릅니다. 단, 이 특별약관에서는 보통약관에서 정한 제10조(만기환급금의 지급), 제26조(계약의 소멸)은 적용하지 않습니다.

3-5. 일반상해중환자실입원일당(1일이상) 특별약관

제1조(보험금의 지급사유)

회사는 피보험자가 보험기간 중에 발생한 상해의 직접결과로써 생활기능 또는 업무능력에 지장을 가져와 중환자실에 입원하여 치료를 받은 경우에는 최초 입원일로부터 입원 1일당 보험증권에 기재된 일반상해중환자실입원일당(1일이상) 담보의 보험가입금액(일당 금액)을 보험수익자에게 지급하여 드립니다. 다만, 일반상해중환자실입원일당(1일이상)의 지급일수는 1회 입원당 180일을 한도로 합니다.

제2조(보험금 지급에 관한 세부규정)

- ① 제1조(보험금의 지급사유)의 “중환자실”이라 함은 「의료법 시행규칙」 [별표4]단서(【별표12】참조)에서 정한 중환자실을 말합니다.
- ② 동일한 상해의 치료를 목적으로 2회 이상 입원한 경우(동일한 상해의 치료를 직접 목적으로 병원 또는 의원을 이전하여 입원한 경우를 포함) 이를 계속입원으로 보아 각 입원일수를 더합니다.
- ③ 보장개시일 이후 입원하여 치료를 받던 중 보험기간이 만료되었을 때에도 퇴원하기 전까지의 계속중인 입원에 대하여는 제1조(보험금의 지급사유)의 일반상해중환자실입원일당(1일이상)을 계속 보상하여 드립니다.
- ④ 피보험자가 정당한 이유 없이 입원기간 중 의사의 지시를 따르지 않은 때에는 회사는 일반상해중환자실입원일당(1일이상)의 전부 또는 일부를 지급하지 않습니다.
- ⑤ 보험수익자와 회사가 제1조(보험금의 지급사유)의 보험금 지급사유에 대해 합의하지 못할 때는 보험수익자와 회사가 함께 제3자를 정하고 그 제3자의 의견에 따를 수 있습니다. 제3자는 「의료법」 제3조(의료기관)(【별표12】참조)에 규정한 종합병원 소속 전문의 중에 정하며, 보험금 지급사유 판정에 드는 의료비용은 회사가 전액 부담합니다.

제3조(입원의 정의와 장소)

이 계약에서 “입원”이라 함은 의사, 치과의사 또는 한의사의 면허를 가진 자(이하 ‘의사’라 합니다)에 의하여 상해의 치료가 필요하다고 인정한 경우로서 자택 등에서 치료가 곤란하여 「의료법」 제3조(의료기관)(【별표12】참조)에 정한 병원, 의원 또는 국외의 의료관련법에서 정한 의료기관에 입실하여 의사의 관리 하에 치료에 전념하는 것을 말합니다.

제4조(보험금을 지급하지 않는 사유)

- ① 회사는 다음 중 어느 한가지로 보험금 지급사유가 발생한 때에는 제1조(보험금의 지급사유)에서 정한 보험금을 지급하지 않습니다.
 1. 피보험자가 고의로 자신을 해친 경우. 다만, 피보험자가 심신상실 등으로 자유로운 의사결

정을 할 수 없는 상태에서 자신을 해친 경우에는 보험금을 지급합니다.

2. 보험수익자가 고의로 피보험자를 해친 경우. 다만, 그 보험수익자가 보험금의 일부 보험수익자인 경우에는 다른 보험수익자에 대한 보험금은 지급합니다.
3. 계약자가 고의로 피보험자를 해친 경우
4. 피보험자의 임신, 출산(제왕절개를 포함합니다), 산후기. 그러나, 회사가 보장하는 보험금 지급사유로 인한 경우에는 보험금을 지급합니다.
5. 피보험자의 질병
6. 전쟁, 외국의 무력행사, 혁명, 내란, 사변, 폭동
- ② 회사는 다른 약정이 없으면 피보험자가 직업, 직무 또는 동호회 활동목적으로 아래에 열거된 행위로 인하여 제1조(보험금의 지급사유)의 상해 관련 보험금 지급사유가 발생한 때에는 해당 보험금을 지급하지 않습니다.
 1. 전문등반(전문적인 등산용구를 사용하여 암벽 또는 빙벽을 오르내리거나 특수한 기술, 경험, 사전훈련을 필요로 하는 등반을 말합니다), 글라이더 조종, 스카이다이빙, 스쿠버다이빙, 행글라이딩, 수상보트, 패러글라이딩
 2. 모터보트, 자동차 또는 오토바이에 의한 경기, 시범, 흥행(이를 위한 연습을 포함합니다) 또는 시운전(다만, 공용도로상에서 시운전을 하는 동안 보험금 지급사유가 발생한 경우에는 보장합니다)
 3. 선박승무원, 어부, 사공, 그밖에 선박에 탑승하는 것을 직무로 하는 사람이 직무상 선박에 탑승하고 있는 동안

제5조(특별약관의 소멸)

- ① 피보험자의 사망으로 인하여 이 특별약관에서 규정하는 보험금 지급사유가 더 이상 발생할 수 없는 경우에는 이 특별약관은 그 때부터 효력을 가지지 않습니다.
- ② 이 특별약관이 소멸되는 경우 회사는 그때까지 "보험료 및 책임준비금 산출방법서"에서 정하는 바에 따라 회사가 적립한 이 특별약관의 책임준비금을 지급하여 드립니다.
- ③ 제2항의 규정에도 불구하고 피보험자, 보험수익자 또는 계약자의 고의로 인해 이 특별약관이 소멸되는 경우에는 제1절 보통약관 제34조(중대사유로 인한 해지)의 규정을 따릅니다.

제6조(준용규정)

이 특별약관에 정하지 않는 사항은 제1절 보통약관을 따릅니다. 단, 이 특별약관에서는 보통약관에서 정한 제10조(만기환급금의 지급), 제26조(계약의 소멸)은 적용하지 않습니다.

3-6. 일반상해골절진단(치아파절제외) 특별약관

제1조(보험금의 지급사유)

회사는 피보험자가 보험기간 중에 발생한 상해의 직접결과로써 골절(치아파절제외)분류표(【별표 6】 참조)에서 정한 골절(치아파절제외)로 진단이 확정된 때에는 1사고당 보험증권에 기재된 일반상해골절진단(치아파절제외) 담보의 보험가입금액을 보험수익자에게 지급합니다.

제2조(보험금 지급에 관한 세부규정)

- ① 제1조(보험금의 지급사유)에서 동일한 사고를 직접적인 원인으로 복합골절 발생시는 1회에

한하여 지급합니다.

- ② 보험수익자와 회사가 제1조(보험금의 지급사유)의 보험금 지급사유에 대해 합의하지 못할 때는 보험수익자와 회사가 함께 제3자를 정하고 그 제3자의 의견에 따를 수 있습니다. 제3자는 「의료법」 제3조(의료기관)(【별표12】 참조)에 규정한 종합병원 소속 전문의 중에 정하며, 보험금 지급사유 판정에 드는 의료비용은 회사가 전액 부담합니다.

제3조(보험금을 지급하지 않는 사유)

- ① 회사는 다음 중 어느 한가지로 보험금 지급사유가 발생한 때에는 제1조(보험금의 지급사유)에서 정한 보험금을 지급하지 않습니다.
1. 피보험자가 고의로 자신을 해친 경우. 다만, 피보험자가 심신상실 등으로 자유로운 의사결정을 할 수 없는 상태에서 자신을 해친 경우에는 보험금을 지급합니다.
 2. 보험수익자가 고의로 피보험자를 해친 경우. 다만, 그 보험수익자가 보험금의 일부 보험수익자인 경우에는 다른 보험수익자에 대한 보험금은 지급합니다.
 3. 계약자가 고의로 피보험자를 해친 경우
 4. 피보험자의 임신, 출산(제왕절개를 포함합니다), 산후기. 그러나, 회사가 보장하는 보험금 지급사유로 인한 경우에는 보험금을 지급합니다.
 5. 피보험자의 질병
 6. 전쟁, 외국의 무력행사, 혁명, 내란, 사변, 폭동
- ② 회사는 다른 약정이 없으면 피보험자가 직업, 직무 또는 동호회 활동목적으로 아래에 열거된 행위로 인하여 제1조(보험금의 지급사유)의 상해 관련 보험금 지급사유가 발생한 때에는 해당 보험금을 지급하지 않습니다.
1. 전문등반(전문적인 등산용구를 사용하여 암벽 또는 빙벽을 오르내리거나 특수한 기술, 경험, 사전훈련을 필요로 하는 등반을 말합니다), 글라이더 조종, 스카이다이빙, 스쿠버다이빙, 행글라이딩, 수상보트, 패러글라이딩
 2. 모터보트, 자동차 또는 오토바이에 의한 경기, 시범, 흥행(이를 위한 연습을 포함합니다) 또는 시운전(다만, 공용도로상에서 시운전을 하는 동안 보험금 지급사유가 발생한 경우에는 보장합니다)
 3. 선박승무원, 어부, 사공, 그밖에 선박에 탑승하는 것을 직무로 하는 사람이 직무상 선박에 탑승하고 있는 동안

제4조(특별약관의 소멸)

- ① 피보험자의 사망으로 인하여 이 특별약관에서 규정하는 보험금 지급사유가 더 이상 발생할 수 없는 경우에는 이 특별약관은 그 때부터 효력을 가지지 않습니다.
- ② 이 특별약관이 소멸되는 경우 회사는 그때까지 "보험료 및 책임준비금 산출방법서"에서 정하는 바에 따라 회사가 적립한 이 특별약관의 책임준비금을 지급하여 드립니다.
- ③ 제2항의 규정에도 불구하고 피보험자, 보험수익자 또는 계약자의 고의로 인해 이 특별약관이 소멸되는 경우에는 제1절 보통약관 제34조(중대사유로 인한 해지)의 규정을 따릅니다.

제5조(준용규정)

이 특별약관에 정하지 않는 사항은 제1절 보통약관을 따릅니다. 단, 이 특별약관에서는 보통약관에서 정한 제10조(만기환급금의 지급), 제26조(계약의 소멸)은 적용하지 않습니다.

3-7. 일반상해골절수술 특별약관

제1조(보험금의 지급사유)

회사는 피보험자가 보험기간 중에 발생한 상해의 직접결과로서 골절분류표(【별표7】 참조)에서 정한 골절을 입고 그 치료를 직접적인 목적으로 수술을 받는 때에는 1사고 당 보험증권에 기재된 일반상해골절수술담보의 보험가입금액을 보험수익자에게 지급합니다.

제2조(보험금 지급에 관한 세부규정)

- ① 제1조(보험금의 지급사유)에서 동일한 사고를 직접적인 원인으로 동시에 2가지 이상 또는 2회 이상의 골절 수술을 받은 경우에는 1회에 한하여 보상합니다.
- ② 제1조(보험금의 지급사유)에서 "수술"이라 함은 병원 또는 의원의 의사, 치과의사의 면허를 가진 자(이하 '의사'라 합니다)에 의하여 골절의 치료가 필요하다고 인정한 경우로서 자택 등에서 치료가 곤란하여 「의료법」 제3조(의료기관)(【별표12】 참조)에 정한 국내의 병원이나 의원 또는 국외의 의료관련법에서 정한 의료기관에서 의사의 관리 하에 치료를 직접적인 목적으로 의료기구를 사용하여 생체(生體)에 절단(切斷, 특정부위를 잘라내는 것), 절제(切除, 특정부위를 잘라 없애는 것) 등의 조작을 가하는 것(보건복지부 산하 신의료기술평가위원회(향후 제도변경시에는 동 위원회와 동일한 기능을 수행하는 기관)로부터 안전성과 치료효과를 인정 받은 최신 수술기법도 포함됩니다)을 말하며 흡인(吸引, 주사기 등으로 빨아들이는 것), 천자(穿刺, 바늘 또는 관을 꽂아 체액·조직을 뽑아내거나 약물을 주입하는 것) 등의 조치 및 신경(神經)차단(NERVE BLOCK)은 제외합니다.

【신의료기술평가위원회】

의료법 제54조(신의료기술평가위원회의 설치 등)에 의거 설치된 위원회로서 신의료기술에 관한 최고의 심의기구를 말합니다.

- ③ 보험수익자와 회사가 제1조(보험금의 지급사유)의 보험금 지급사유에 대해 합의하지 못할 때는 보험수익자와 회사가 함께 제3자를 정하고 그 제3자의 의견에 따를 수 있습니다. 제3자는 「의료법」 제3조(의료기관)(【별표12】 참조)에 규정한 종합병원 소속 전문의 중에 정하며, 보험금 지급사유 판정에 드는 의료비용은 회사가 전액 부담합니다.

제3조(보험금을 지급하지 않는 사유)

- ① 회사는 다음 중 어느 한가지로 보험금 지급사유가 발생한 때에는 제1조(보험금의 지급사유)에서 정한 보험금을 지급하지 않습니다.
 1. 피보험자가 고의로 자신을 해친 경우. 다만, 피보험자가 심신상실 등으로 자유로운 의사결정을 할 수 없는 상태에서 자신을 해친 경우에는 보험금을 지급합니다.
 2. 보험수익자가 고의로 피보험자를 해친 경우. 다만, 그 보험수익자가 보험금의 일부 보험수익자인 경우에는 다른 보험수익자에 대한 보험금은 지급합니다.
 3. 계약자가 고의로 피보험자를 해친 경우
 4. 피보험자의 임신, 출산(제왕절개를 포함합니다), 산후기. 그러나, 회사가 보장하는 보험금 지급사유로 인한 경우에는 보험금을 지급합니다.
 5. 피보험자의 질병
 6. 전쟁, 외국의 무력행사, 혁명, 내란, 사변, 폭동
 7. 위생관리, 미모를 위한 성형수술(다만, 사고전 상태로의 회복을 위한 수술은 포함합니다)

- 8. 선천적 기형 및 이에 연유한 병상
- ② 회사는 다른 약정이 없으면 피보험자가 직업, 직무 또는 동호회 활동목적으로 아래에 열거된 행위로 인하여 제1조(보험금의 지급사유)의 상해 관련 보험금 지급사유가 발생한 때에는 해당 보험금을 지급하지 않습니다.
 - 1. 전문등반(전문적인 등산용구를 사용하여 암벽 또는 빙벽을 오르내리거나 특수한 기술, 경험, 사전훈련을 필요로 하는 등반을 말합니다), 글라이더 조종, 스카이다이빙, 스쿠버다이빙, 행글라이딩, 수상보트, 패러글라이딩
 - 2. 모터보트, 자동차 또는 오토바이에 의한 경기, 시범, 흥행(이를 위한 연습을 포함합니다) 또는 시운전(다만, 공용도로상에서 시운전을 하는 동안 보험금 지급사유가 발생한 경우에는 보장합니다)
 - 3. 선박승무원, 어부, 사공, 그밖에 선박에 탑승하는 것을 직무로 하는 사람이 직무상 선박에 탑승하고 있는 동안

제4조(특별약관의 소멸)

- ① 피보험자의 사망으로 인하여 이 특별약관에서 규정하는 보험금 지급사유가 더 이상 발생할 수 없는 경우에는 이 특별약관은 그 때부터 효력을 가지지 않습니다.
- ② 이 특별약관이 소멸되는 경우 회사는 그때까지 “보험료 및 책임준비금 산출방법서”에서 정하는 바에 따라 회사가 적용한 이 특별약관의 책임준비금을 지급하여 드립니다.
- ③ 제2항의 규정에도 불구하고 피보험자, 보험수익자 또는 계약자의 고의로 인해 이 특별약관이 소멸되는 경우에는 제1절 보통약관 제34조(중대사유로 인한 해지)의 규정을 따릅니다.

제5조(준용규정)

이 특별약관에 정하지 않는 사항은 제1절 보통약관을 따릅니다. 단, 이 특별약관에서는 보통약관에서 정한 제10조(만기환급금의 지급), 제26조(계약의 소멸)은 적용하지 않습니다.

3-8. 일반상해흉터복원수술 특별약관

제1조(보험금의 지급사유)

회사는 피보험자가 보험기간 중에 발생한 상해로 병원 또는 의원(한방병원 또는 한의원 등을 포함합니다)등에서 치료를 받고 그 직접적인 결과로 인하여 안면부, 상지, 하지에 외형상의 반흔(흉터)이나 추상장해, 신체(의수, 의족, 의안, 의치 등 신체보조장구는 제외하나, 인공장기나 부분의치 등 신체에 이식되어 그 기능을 대신할 경우는 포함합니다)의 기형이나 기능장해가 발생하여 그 원상회복을 목적으로 사고일로부터 2년 이내에 성형외과 전문의로부터 성형수술(다만, 사고발생시점 만15세 미만자의 경우 부득이 사고일로부터 2년이 지난 후에 성형수술이 가능하다는 진단을 받은 경우에는 그 진단으로 대체할 수 있음)을 받은 경우 보험수익자에게 아래에 정한 금액을 지급하여 드립니다.

(보험가입금액 7만원)

안면부	상지·하지
수술 1cm 당 14만원	수술 1cm 당 7만원 (단, 3cm 이상의 경우에 한함)

제2조(보험금 지급에 관한 세부규정)

- ① 제1조(보험금의 지급사유)에서 정한 일반상해흉터복원수술은 하나의 사고에 대하여 최고 500 만원을 한도로 지급합니다. 다만, 동일부위에 대한 성형수술을 2회 이상 받은 경우에는 최초로 받은 수술에 대해서만 지급합니다.
- ② 제1항에서 길이측정이 불가한 피부이식수술 등의 경우 수술 cm는 최장직경으로 합니다.
- ③ 제1조(보험금의 지급사유)에서 정한 안면부, 상지, 하지란 다음을 말합니다.
 - 1. 안면부란 이마를 포함하여 목까지의 얼굴부분
 - 2. 상지란 견관절 이하의 팔부분
 - 3. 하지란 고관절 이하 대퇴부, 하퇴부, 족부를 의미하며, 둔부, 서혜부, 복부 등은 제외
- ④ 제1조(보험금의 지급사유)에서 “수술”이라 함은 병원 또는 의원의 의사, 치과의사의 면허를 가진 자(이하 ‘의사’라 합니다)에 의하여 흉터복원수술이 필요하다고 인정한 경우로서 자택 등에서 치료가 곤란하여 「의료법」 제3조(의료기관)(【별표12】 참조)에 정한 국내의 병원이나 의원 또는 국외의 의료관련법에서 정한 의료기관에서 의사의 관리 하에 치료를 직접적인 목적으로 의료기구를 사용하여 생체(生體)에 절단(切斷, 특정부위를 잘라내는 것), 절제(切除, 특정부위를 잘라 없애는 것) 등의 조작을 가하는 것(보건복지부 산하 신의료기술평가위원회【향후 제도변경시에는 동 위원회와 동일한 기능을 수행하는 기관】로부터 안전성과 치료효과를 인정받은 최신 수술기법도 포함됩니다)을 말하며 흡인(吸引, 주사기 등으로 빨아들이는 것), 천자(穿刺, 바늘 또는 관을 꽂아 체액·조직을 뽑아내거나 약물을 주입하는 것) 등의 조치 및 신경(神經)차단(NERVE BLOCK)은 제외합니다.

【신의료기술평가위원회】

의료법 제54조(신의료기술평가위원회의 설치 등)에 의거 설치된 위원회로서 신의료기술에 관한 최고의 심의기구를 말합니다.

- ⑤ 보험수익자와 회사가 제1조(보험금의 지급사유)의 보험금 지급사유에 대해 합의하지 못할 때는 보험수익자와 회사가 함께 제3자를 정하고 그 제3자의 의견에 따를 수 있습니다. 제3자는 「의료법」 제3조(의료기관)(【별표12】 참조)에 규정한 종합병원 소속 전문의 중에 정하며, 보험금 지급사유 판정에 드는 의료비용은 회사가 전액 부담합니다.

제3조(보험금을 지급하지 않는 사유)

- ① 회사는 다음 중 어느 한가지로 보험금 지급사유가 발생한 때에는 제1조(보험금의 지급사유)에서 정한 보험금을 지급하지 않습니다.
 - 1. 피보험자가 고의로 자신을 해친 경우. 다만, 피보험자가 심신상실 등으로 자유로운 의사결정을 할 수 없는 상태에서 자신을 해친 경우에는 보험금을 지급합니다.
 - 2. 보험수익자가 고의로 피보험자를 해친 경우. 다만, 그 보험수익자가 보험금의 일부 보험수익자인 경우에는 다른 보험수익자에 대한 보험금은 지급합니다.
 - 3. 계약자가 고의로 피보험자를 해친 경우
 - 4. 피보험자의 임신, 출산(제왕절개를 포함합니다), 산후기. 그러나, 회사가 보장하는 보험금 지급사유로 인한 경우에는 보험금을 지급합니다.
 - 5. 피보험자의 질병
 - 6. 전쟁, 외국의 무력행사, 혁명, 내란, 사변, 폭동
- ② 회사는 다른 약정이 없으면 피보험자가 직업, 직무 또는 동호회 활동목적으로 아래에 열거된 행위로 인하여 제1조(보험금의 지급사유)의 상해 관련 보험금 지급사유가 발생한 때에는 해당 보험금을 지급하지 않습니다.

1. 전문등반(전문적인 등산용구를 사용하여 암벽 또는 빙벽을 오르내리거나 특수한 기술, 경험, 사전훈련을 필요로 하는 등반을 말합니다), 글라이더 조종, 스카이다이빙, 스쿠버다이빙, 행글라이딩, 수상보트, 패러글라이딩
2. 모터보트, 자동차 또는 오토바이에 의한 경기, 시범, 흥행(이를 위한 연습을 포함합니다) 또는 시운전(다만, 공용도로상에서 시운전을 하는 동안 보험금 지급사유가 발생한 경우에는 보장합니다)
3. 선박승무원, 어부, 사공, 그밖에 선박에 탑승하는 것을 직무로 하는 사람이 직무상 선박에 탑승하고 있는 동안

제4조(특별약관의 소멸)

- ① 피보험자의 사망으로 인하여 이 특별약관에서 규정하는 보험금 지급사유가 더 이상 발생할 수 없는 경우에는 이 특별약관은 그 때부터 효력을 가지지 않습니다.
- ② 이 특별약관이 소멸되는 경우 회사는 그때까지 "보험료 및 책임준비금 산출방법서"에서 정하는 바에 따라 회사가 적립한 이 특별약관의 책임준비금을 지급하여 드립니다.
- ③ 제2항의 규정에도 불구하고 피보험자, 보험수익자 또는 계약자의 고의로 인해 이 특별약관이 소멸되는 경우에는 제1절 보통약관 제34조(중대사유로 인한 해지)의 규정을 따릅니다.

제5조(준용규정)

이 특별약관에 정하지 않는 사항은 제1절 보통약관을 따릅니다. 단, 이 특별약관에서는 보통약관에서 정한 제10조(만기환급금의 지급), 제26조(계약의 소멸)은 적용하지 않습니다.

3-9. 중대한특정상해수술(뇌,내장손상) 특별약관

제1조(보험금의 지급사유)

회사는 피보험자가 보험기간 중에 발생한 상해의 직접결과로써 사고일부터 그날을 포함하여 180일 이내에 아래에 정한 상태(이하 '중대한특정상해'라 합니다)에 해당되는 경우에는 최초 1회에 한하여 보험증권에 기재된 중대한특정상해수술(뇌,내장손상)담보의 보험가입금액을 보험수익자에게 지급합니다.

1. 뇌손상: 두부에 가해진 충격에 의해 중대한특정상해분류표(【별표10】 참조)에 정한 뇌에 손상을 입고 그 치료를 목적으로 개두 수술을 받은 경우
2. 내장손상: 신체 외부에서 가해진 충격에 의해 중대한특정상해분류표(【별표10】 참조)에 정한 내장의 기관에 기질적 손상을 입고, 그 치료를 목적으로 개흉 수술 또는 개복 수술을 받은 경우

【개두 수술】

두개를 열어 뇌를 노출시키는 수술을 말합니다.

【개흉 수술】

흉강을 여는 수술로서 농흉수술, 흉막, 폐장, 심장, 횡경막, 종격동, 식도수술 등 흉강내에 조작을 가할 때에 행하는 것을 말합니다. 또한 개흉수술에 준하는 것은 늑골(갈비뼈), 흉고(복장뼈)의 절제술을 포함하는 것으로 합니다.

【개복 수술】

복벽을 절개하여 복강을 여는 수술로서 위, 십이지장, 소장, 대장, 충수, 간장 및 담도, 췌장, 비장, 난소 및 자궁수술 등 복강내에 조작을 가할 때에 행하는 것을 말합니다. 또는 개복수술에 준하는 것으로서 신장, 요관 및 방광수술을 포함하는 것으로 하지만 경뇨도적 조작에 의한 것은 해당되지 않습니다.

제2조(보험금 지급에 관한 세부규정)

- ① 피보험자가 동일한 사고로 인해 제1조(보험금의 지급사유)에서 정한 보험금 지급사유가 2가지 이상 발생한 경우에도 한 가지 사유에 의한 금액만을 보상합니다.
- ② 제1조(보험금의 지급사유)에서 "수술"이라 함은 병원 또는 의원의 의사, 치과의사의 면허를 가진 자(이하 '의사'라 합니다)에 의하여 중대한특정상해의 치료가 필요하다고 인정한 경우로서 자택 등에서 치료가 곤란하여 「의료법」 제3조(의료기관)(【별표12】 참조)에 정한 국내의 병원이나 의원 또는 국외의 의료관련법에서 정한 의료기관에서 의사의 관리 하에 치료를 직접적인 목적으로 의료기구를 사용하여 생체(生體)에 절단(切斷, 특정부위를 잘라내는 것), 절제(切除, 특정부위를 잘라 없애는 것) 등의 조작을 가하는 것(보건복지부 산하 신의료기술평가위원회【향후 제도변경시에는 동 위원회와 동일한 기능을 수행하는 기관】로부터 안전성과 치료효과를 인정받은 최신 수술기법도 포함됩니다)을 말하며 흡인(吸引, 주사기 등으로 빨아들이는 것), 천자(穿刺, 바늘 또는 관을 꽂아 체액·조직을 뽑아내거나 약물을 주입하는 것) 등의 조치 및 신경(神經)차단(NERVE BLOCK)은 제외합니다.

【신의료기술평가위원회】

의료법 제54조(신의료기술평가위원회의 설치 등)에 의거 설치된 위원회로서 신의료기술에 관한 최고의 심의기구를 말합니다.

- ③ 보험수익자와 회사가 제1조(보험금의 지급사유)의 보험금 지급사유에 대해 합의하지 못할 때는 보험수익자와 회사가 함께 제3자를 정하고 그 제3자의 의견에 따를 수 있습니다. 제3자는 「의료법」 제3조(의료기관)(【별표12】 참조)에 규정한 종합병원 소속 전문의 중에 정하며, 보험금 지급사유 판정에 드는 의료비용은 회사가 전액 부담합니다.

제3조(보험금을 지급하지 않는 사유)

- ① 회사는 다음 중 어느 한가지로 보험금 지급사유가 발생한 때에는 제1조(보험금의 지급사유)에서 정한 보험금을 지급하지 않습니다.
 1. 피보험자가 고의로 자신을 해친 경우. 다만, 피보험자가 심신상실 등으로 자유로운 의사결정을 할 수 없는 상태에서 자신을 해친 경우에는 보험금을 지급합니다.
 2. 보험수익자가 고의로 피보험자를 해친 경우. 다만, 그 보험수익자가 보험금의 일부 보험수익자인 경우에는 다른 보험수익자에 대한 보험금은 지급합니다.
 3. 계약자가 고의로 피보험자를 해친 경우
 4. 피보험자의 임신, 출산(제왕절개를 포함합니다), 산후기. 그러나, 회사가 보장하는 보험금 지급사유로 인한 경우에는 보험금을 지급합니다.
 5. 피보험자의 질병
 6. 전쟁, 외국의 무력행사, 혁명, 내란, 사변, 폭동
 7. 뇌 및 내장에 의료기구를 삽입하여 시행하는 두개골 천공술, 복강경, 내시경 등의 수술 및 시술을 한 경우
- ② 회사는 다른 약정이 없으면 피보험자가 직업, 직무 또는 동호회 활동목적으로 아래에 열거된

행위로 인하여 제1조(보험금의 지급사유)의 상해 관련 보험금 지급사유가 발생한 때에는 해당 보험금을 지급하지 않습니다.

1. 전문등반(전문적인 등산용구를 사용하여 암벽 또는 빙벽을 오르내리거나 특수한 기술, 경험, 사전훈련을 필요로 하는 등반을 말합니다), 글라이더 조종, 스카이다이빙, 스쿠버다이빙, 행글라이딩, 수상보트, 패러글라이딩
2. 모터보트, 자동차 또는 오토바이에 의한 경기, 시범, 흥행(이를 위한 연습을 포함합니다) 또는 시운전(다만, 공용도로상에서 시운전을 하는 동안 보험금 지급사유가 발생한 경우에는 보장합니다)
3. 선박승무원, 어부, 사공, 그밖에 선박에 탑승하는 것을 직무로 하는 사람이 직무상 선박에 탑승하고 있는 동안

제4조(특별약관의 소멸)

- ① 피보험자의 사망으로 인하여 이 특별약관에서 규정하는 보험금 지급사유가 더 이상 발생할 수 없는 경우에는 이 특별약관은 그 때부터 효력을 가지지 않습니다.
- ② 제1조(보험금의 지급사유)에서 정한 중대한특정상해수술(뇌,내장손상) 담보의 보험가입금액을 지급함에 따라 이 특별약관이 소멸되는 경우 회사는 책임준비금을 지급하지 않습니다.
- ③ 제2항 이외의 원인으로 이 특별약관이 소멸되는 경우 회사는 그때까지 "보험료 및 책임준비금 산출방법서"에서 정하는 바에 따라 회사가 적립한 이 특별약관의 책임준비금을 지급하여 드립니다.
- ④ 제3항의 규정에도 불구하고 피보험자, 보험수익자 또는 계약자의 고의로 인해 이 특별약관이 소멸되는 경우에는 제1절 보통약관 제34조(중대사유로 인한 해지)의 규정을 따릅니다.

제5조(준용규정)

이 특별약관에 정하지 않는 사항은 제1절 보통약관을 따릅니다. 단, 이 특별약관에서는 보통약관에서 정한 제10조(만기환급금의 지급), 제26조(계약의 소멸)은 적용하지 않습니다.

3-10. 일반상해화상진단 특별약관

제1조(보험금의 지급사유)

회사는 피보험자가 보험기간 중에 발생한 급격하고 우연한 외래의 사고의 직접결과로써 화상분류표(【별표8】화상분류표 참조, 이하 같습니다)에서 정한 화상으로 진단이 확정된 경우에는 1사고당 보험증권에 기재된 일반상해화상진단 담보의 보험가입금액을 보험수익자에게 지급합니다.

제2조(보험금 지급에 관한 세부규정)

- ① 제1조(보험금의 지급사유)에서 동일한 사고로 인하여 2가지 이상의 화상 상태인 경우에는 1회에 한하여 지급합니다.
- ② 제1조(보험금의 지급사유)에서 "화상"이라 함은 화상분류표에 정한 화상(열상을 포함합니다)에 해당되고 심재성 2도 이상의 화상을 말합니다.
- ③ 보험수익자와 회사가 제1조(보험금의 지급사유)의 보험금 지급사유에 대해 합의하지 못할 때는 보험수익자와 회사가 함께 제3자를 정하고 그 제3자의 의견에 따를 수 있습니다. 제3자는 「의료법」 제3조(의료기관)(【별표12】 참조)에 규정한 종합병원 소속 전문의 중에 정하며, 보험

금 지급사유 판정에 드는 의료비용은 회사가 전액 부담합니다.

제3조(보험금을 지급하지 않는 사유)

- ① 회사는 다음 중 어느 한가지로 보험금 지급사유가 발생한 때에는 제1조(보험금의 지급사유)에서 정한 보험금을 지급하지 않습니다.
 - 1. 피보험자가 고의로 자신을 해친 경우. 다만, 피보험자가 심신상실 등으로 자유로운 의사결정을 할 수 없는 상태에서 자신을 해친 경우에는 보험금을 지급합니다.
 - 2. 보험수익자가 고의로 피보험자를 해친 경우. 다만, 그 보험수익자가 보험금의 일부 보험수익자인 경우에는 다른 보험수익자에 대한 보험금은 지급합니다.
 - 3. 계약자가 고의로 피보험자를 해친 경우
 - 4. 피보험자의 임신, 출산(제왕절개를 포함합니다), 산후기. 그러나, 회사가 보장하는 보험금 지급사유로 인한 경우에는 보험금을 지급합니다.
 - 5. 피보험자의 질병
 - 6. 전쟁, 외국의 무력행사, 혁명, 내란, 사변, 폭동
- ② 회사는 다른 약정이 없으면 피보험자가 직업, 직무 또는 동호회 활동목적으로 아래에 열거된 행위로 인하여 제1조(보험금의 지급사유)의 상해 관련 보험금 지급사유가 발생한 때에는 해당 보험금을 지급하지 않습니다.
 - 1. 전문등반(전문적인 등산용구를 사용하여 암벽 또는 빙벽을 오르내리거나 특수한 기술, 경험, 사전훈련을 필요로 하는 등반을 말합니다), 글라이더 조종, 스카이다이빙, 스쿠버다이빙, 행글라이딩, 수상보트, 패러글라이딩
 - 2. 모터보트, 자동차 또는 오토바이에 의한 경기, 시범, 흥행(이를 위한 연습을 포함합니다) 또는 시운전(다만, 공용도로상에서 시운전을 하는 동안 보험금 지급사유가 발생한 경우에는 보장합니다)
 - 3. 선박승무원, 어부, 사공, 그밖에 선박에 탑승하는 것을 직무로 하는 사람이 직무상 선박에 탑승하고 있는 동안

제4조(특별약관의 소멸)

- ① 피보험자의 사망으로 인하여 이 특별약관에서 규정하는 보험금 지급사유가 더 이상 발생할 수 없는 경우에는 이 특별약관은 그 때부터 효력을 가지지 않습니다.
- ② 이 특별약관이 소멸되는 경우 회사는 그때까지 “보험료 및 책임준비금 산출방법서”에서 정하는 바에 따라 회사가 적립한 이 특별약관의 책임준비금을 지급하여 드립니다.
- ③ 제2항의 규정에도 불구하고 피보험자, 보험수익자 또는 계약자의 고의로 인해 이 특별약관이 소멸되는 경우에는 제1절 보통약관 제34조(중대사유로 인한 해지)의 규정을 따릅니다.

제5조(준용규정)

이 특별약관에 정하지 않는 사항은 제1절 보통약관을 따릅니다. 단, 이 특별약관에서는 보통약관에서 정한 제10조(만기환급금의 지급), 제26조(계약의 소멸)은 적용하지 않습니다.

3-11. 일반상해화상수술 특별약관

제1조(보험금의 지급사유)

회사는 피보험자가 보험기간 중에 발생한 상해의 직접결과로써 화상분류표(【별표8】 참조)에서 정한 화상을 입고 그 치료를 직접적인 목적으로 수술을 받은 때에는 1사고당 보험증권에 기재된 일반상해화상수술 담보의 보험가입금액을 보험수익자에게 지급합니다.

제2조(보험금 지급에 관한 세부규정)

- ① 제1조(보험금의 지급사유)에서 동일한 사고를 직접적인 원인으로 동시에 2가지 이상 또는 2회 이상의 화상 수술을 받은 경우에는 1회에 한하여 보상합니다.
- ② 제1조(보험금의 지급사유)에서 “수술”이라 함은 병원 또는 의원의 의사, 치과의사의 면허를 가진 자(이하 ‘의사’라 합니다)에 의하여 화상의 치료가 필요하다고 인정한 경우로서 자택 등에서 치료가 곤란하여 「의료법」 제3조(의료기관)(【별표12】 참조)에 정한 국내의 병원이나 의원 또는 국외의 의료관련법에서 정한 의료기관에서 의사의 관리 하에 치료를 직접적인 목적으로 의료기구를 사용하여 생체(生體)에 절단(切斷, 특정부위를 잘라내는 것), 절제(切除, 특정부위를 잘라 없애는 것) 등의 조작을 가하는 것(보건복지부 산하 신의료기술평가위원회【향후 제도변경시에는 동 위원회와 동일한 기능을 수행하는 기관】로부터 안전성과 치료효과를 인정받은 최신 수술기법도 포함됩니다)을 말하며 흡인(吸引, 주사기 등으로 빨아들이는 것), 천자(穿刺, 바늘 또는 관을 꽂아 체액·조직을 뽑아내거나 약물을 주입하는 것) 등의 조치 및 신경(神經)차단(NERVE BLOCK)은 제외합니다.

【신의료기술평가위원회】

의료법 제54조(신의료기술평가위원회의 설치 등)에 의거 설치된 위원회로서 신의료기술에 관한 최고의 심의기구를 말합니다.

- ③ 제1조(보험금의 지급사유)에서 “화상”이라 함은 화상분류표에 정한 화상(열상을 포함합니다)에 해당되고 심재성 2도 이상의 화상을 말합니다.
- ④ 보험수익자와 회사가 제1조(보험금의 지급사유)의 보험금 지급사유에 대해 합의하지 못할 때는 보험수익자와 회사가 함께 제3자를 정하고 그 제3자의 의견에 따를 수 있습니다. 제3자는 「의료법」 제3조(의료기관)(【별표12】 참조)에 규정한 종합병원 소속 전문의 중에 정하며, 보험금 지급사유 판정에 드는 의료비용은 회사가 전액 부담합니다.

제3조(보험금을 지급하지 않는 사유)

- ① 회사는 다음 중 어느 한가지로 보험금 지급사유가 발생한 때에는 제1조(보험금의 지급사유)에서 정한 보험금을 지급하지 않습니다.
 1. 피보험자가 고의로 자신을 해친 경우. 다만, 피보험자가 심신상실 등으로 자유로운 의사결정을 할 수 없는 상태에서 자신을 해친 경우에는 보험금을 지급합니다.
 2. 보험수익자가 고의로 피보험자를 해친 경우. 다만, 그 보험수익자가 보험금의 일부 보험수익자인 경우에는 다른 보험수익자에 대한 보험금은 지급합니다.
 3. 계약자가 고의로 피보험자를 해친 경우
 4. 피보험자의 임신, 출산(제왕절개를 포함합니다), 산후기. 그러나, 회사가 보장하는 보험금 지급사유로 인한 경우에는 보험금을 지급합니다.
 5. 피보험자의 질병

6. 전쟁, 외국의 무력행사, 혁명, 내란, 사변, 폭동
 7. 위생관리, 미모를 위한 성형수술(다만, 사고전 상태로의 회복을 위한 수술은 포함합니다)
 8. 선천적 기형 및 이에 연유한 병상
- ② 회사는 다른 약정이 없으면 피보험자가 직업, 직무 또는 동호회 활동목적으로 아래에 열거된 행위로 인하여 제1조(보험금의 지급사유)의 상해 관련 보험금 지급사유가 발생한 때에는 해당 보험금을 지급하지 않습니다.
1. 전문등반(전문적인 등산용구를 사용하여 암벽 또는 빙벽을 오르내리거나 특수한 기술, 경험, 사전훈련을 필요로 하는 등반을 말합니다), 글라이더 조종, 스카이다이빙, 스쿠버다이빙, 행글라이딩, 수상보트, 패러글라이딩
 2. 모터보트, 자동차 또는 오토바이에 의한 경기, 시범, 흥행(이를 위한 연습을 포함합니다) 또는 시운전(다만, 공용도로상에서 시운전을 하는 동안 보험금 지급사유가 발생한 경우에는 보장합니다)
 3. 선박승무원, 어부, 사공, 그밖에 선박에 탑승하는 것을 직무로 하는 사람이 직무상 선박에 탑승하고 있는 동안

제4조(특별약관의 소멸)

- ① 피보험자의 사망으로 인하여 이 특별약관에서 규정하는 보험금 지급사유가 더 이상 발생할 수 없는 경우에는 이 특별약관은 그 때부터 효력을 가지지 않습니다.
- ② 이 특별약관이 소멸되는 경우 회사는 그때까지 “보험료 및 책임준비금 산출방법서”에서 정하는 바에 따라 회사가 적용한 이 특별약관의 책임준비금을 지급하여 드립니다.
- ③ 제2항의 규정에도 불구하고 피보험자, 보험수익자 또는 계약자의 고의로 인해 이 특별약관이 소멸되는 경우에는 제1절 보통약관 제34조(중대사유로 인한 해지)의 규정을 따릅니다.

제5조(준용규정)

이 특별약관에 정하지 않는 사항은 제1절 보통약관을 따릅니다. 단, 이 특별약관에서는 보통약관에서 정한 제10조(만기환급금의 지급), 제26조(계약의 소멸)은 적용하지 않습니다.

3-12. 화재상해추상장해 특별약관

제1조(보험금의 지급사유)

- ① 회사는 피보험자가 보험기간 중에 발생한 화재상해(보험기간 중에 발생한 화재사고(벼락, 폭발, 파열을 포함합니다. 이하 같습니다)로 신체에 입은 상해를 말하며, 이하 ‘화재상해’라 합니다)로 장해분류표(【별표1】 참조)에서 정한 각 장해지급률에 해당하는 장해상태가 되었을 때에는 보험수익자에게 장해분류표(【별표1】 참조)에서 정한 지급률을 화재상해추상장해 담보의 보험가입금액에 곱하여 산출한 금액을 화재상해추상장해보험금으로 지급하여 드립니다. 다만, 화재상해를 입은 부위 또는 그 일부가 얼굴, 머리 및 목부분(장해분류표(【별표1】 참조)의 ‘5. 외모의 추상장해’에 해당하는 경우)일 경우에는 화재상해추상장해보험금의 2배액을 지급하여 드립니다.
- ② 제1항의 “화재상해”라 함은 다음의 경우를 말합니다.
 1. 피보험자가 화재사고의 직접결과로서 입은 급격하고도 우연한 외래의 신체상해
 2. 피보험자가 폭발, 파열사고의 직접결과로서 입은 급격하고도 우연한 외래의 신체상해

- ③ 제2항의 화재상해 중 아래의 경우로 생긴 상해는 화재상해로 보지 않습니다.
1. 운행중인 자동차의 화재, 폭발, 파열사고로 입은 신체상해
 2. 화재사고가 아닌 사유로 신체에 입은 화상

제2조(보험금 지급에 관한 세부규정)

- ① 제1조(보험금의 지급사유)에서 외모란 장애분류표(【별표1】 참조)상의 얼굴, 머리, 목을 말하며 눈, 코, 귀, 입을 포함합니다.
- ② 제1조(보험금의 지급사유) 제1항에서 장애지급률이 상해 발생일로부터 180일 이내에 확정되지 않은 경우에는 상해 발생일로부터 180일이 되는 날의 의사 진단에 기초하여 고정될 것으로 인정되는 상태를 장애지급률로 결정합니다. 다만, 장애분류표(【별표1】 참조)에 장애판정시기를 별도로 정한 경우에는 그에 따릅니다.
- ③ 제2항에 따라 장애지급률이 결정되었으나 그 이후 보장받을 수 있는 기간(계약의 효력이 없어진 경우에는 보험기간이 10년 이상인 계약은 상해 발생일로부터 2년 이내로 하고, 보험기간이 10년 미만인 계약은 상해 발생일로부터 1년 이내)에 장애상태가 더 악화된 때에는 그 악화된 장애상태를 기준으로 장애지급률을 결정합니다.
- ④ 장애분류표(【별표1】 참조)에 해당되지 않는 후유장애는 피보험자의 직업, 연령, 신분 또는 성별 등에 관계없이 신체의 장애정도에 따라 장애분류표(【별표1】 참조)의 구분에 준하여 지급액을 결정합니다. 다만, 장애분류표(【별표1】 참조)의 각 장애분류별 최저 지급률 장애정도에 이르지 않는 후유장애에 대하여는 후유장애보험금을 지급하지 않습니다.
- ⑤ 보험수익자와 회사가 제1조(보험금의 지급사유)의 보험금 지급사유에 대해 합의하지 못할 때는 보험수익자와 회사가 함께 제3자를 정하고 그 제3자의 의견에 따를 수 있습니다. 제3자는 「의료법」 제3조(의료기관)(【별표12】 참조)에 규정한 종합병원 소속 전문의 중에 정하며, 보험금 지급사유 판정에 드는 의료비용은 회사가 전액 부담합니다.
- ⑥ 같은 상해로 두 가지 이상의 후유장애가 생긴 경우에는 후유장애 지급률을 합산하여 지급합니다. 다만, 장애분류표(【별표1】 참조)의 각 신체부위별 판정기준에 별도로 정한 경우에는 그 기준에 따릅니다.
- ⑦ 다른 상해로 인하여 후유장애가 2회 이상 발생하였을 경우에는 그 때마다 이에 해당하는 후유장애지급률을 결정합니다. 그러나 그 후유장애가 이미 후유장애보험금을 지급받은 동일한 부위에 가중된 때에는 최종 장애상태에 해당하는 후유장애보험금에서 이미 지급받은 후유장애보험금을 차감하여 지급합니다. 다만, 장애분류표(【별표1】 참조)의 각 신체부위별 판정기준에서 별도로 정한 경우에는 그 기준에 따릅니다.
- ⑧ 이미 이 특별약관에서 후유장애보험금 지급사유에 해당되지 않았거나(보장개시 이전의 원인에 의하거나 또는 그 이전에 발생한 후유장애를 포함합니다), 후유장애보험금이 지급되지 않았던 피보험자에게 그 신체의 동일 부위에 또다시 제7항에 규정하는 후유장애상태가 발생하였을 경우에는 직전까지의 후유장애에 대한 후유장애보험금이 지급된 것으로 보고 최종 후유장애 상태에 해당하는 후유장애보험금에서 이를 차감하여 지급합니다.
- ⑨ 회사가 지급하여야 할 하나의 상해로 인한 보험금은 이 특별약관의 보험가입금액을 한도로 합니다.

【후유장애보험금의 지급과 관련된 예시】

이 계약에서 후유장애보험금 지급사유에 해당되지 않았던 장애: 질병으로 오른쪽 눈의 교정시력이 0.1이하(지급률 15%)가 된 피보험자가 이후에 상해로 그 오른쪽 눈의 교정시력이 0.02이하(지급률 35%)가 된 경우에는 상해로 인한 장애지급률 35%에서 질병으로 인한 장애지급률 15%를 차감한 20%에 해당하는 장애보험금을 지급합니다.

제3조(보험금을 지급하지 않는 사유)

- ① 회사는 다음 중 어느 한가지로 보험금 지급사유가 발생한 때에는 제1조(보험금의 지급사유)에서 정한 보험금을 지급하지 않습니다.
 - 1. 피보험자가 고의로 자신을 해친 경우. 다만, 피보험자가 심신상실 등으로 자유로운 의사결정을 할 수 없는 상태에서 자신을 해친 경우에는 보험금을 지급합니다.
 - 2. 보험수익자가 고의로 피보험자를 해친 경우. 다만, 그 보험수익자가 보험금의 일부 보험수익자인 경우에는 다른 보험수익자에 대한 보험금은 지급합니다.
 - 3. 계약자가 고의로 피보험자를 해친 경우
 - 4. 피보험자의 임신, 출산(제왕절개를 포함합니다), 산후기. 그러나, 회사가 보장하는 보험금 지급사유로 인한 경우에는 보험금을 지급합니다.
 - 5. 피보험자의 질병
 - 6. 전쟁, 외국의 무력행사, 혁명, 내란, 사변, 폭동
- ② 회사는 다른 약정이 없으면 피보험자가 직업, 직무 또는 동호회 활동목적으로 아래에 열거된 행위로 인하여 제1조(보험금의 지급사유)의 상해 관련 보험금 지급사유가 발생한 때에는 해당 보험금을 지급하지 않습니다.
 - 1. 전문등반(전문적인 등산용구를 사용하여 암벽 또는 빙벽을 오르내리거나 특수한 기술, 경험, 사전훈련을 필요로 하는 등반을 말합니다), 글라이더 조종, 스카이다이빙, 스쿠버다이빙, 행글라이딩, 수상보트, 패러글라이딩
 - 2. 모터보트, 자동차 또는 오토바이에 의한 경기, 시범, 흥행(이를 위한 연습을 포함합니다) 또는 시운전(다만, 공용도로상에서 시운전을 하는 동안 보험금 지급사유가 발생한 경우에는 보장합니다)
 - 3. 선박승무원, 어부, 사공, 그밖에 선박에 탑승하는 것을 직무로 하는 사람이 직무상 선박에 탑승하고 있는 동안

제4조(특별약관의 소멸)

- ① 피보험자의 사망으로 인하여 이 특별약관에서 규정하는 보험금 지급사유가 더 이상 발생할 수 없는 경우에는 이 특별약관은 그 때부터 효력을 가지지 않습니다.
- ② 장애상태가 되어 보험금을 지급하였다 하더라도 이 특별약관에서 규정하는 보험금 지급사유가 추가로 발생할 수 있는 경우 이 특별약관은 소멸되지 않습니다.
- ③ 이 특별약관이 소멸되는 경우 회사는 그때까지 “보험료 및 책임준비금 산출방법서”에서 정하는 바에 따라 회사가 적립한 이 특별약관의 책임준비금을 지급하여 드립니다.
- ④ 제3항의 규정에도 불구하고 피보험자, 보험수익자 또는 계약자의 고의로 인해 이 특별약관이 소멸되는 경우에는 제1절 보통약관 제34조(중대사유로 인한 해지)의 규정을 따릅니다.

제5조(준용규정)

이 특별약관에 정하지 않는 사항은 제1절 보통약관을 따릅니다. 단, 이 특별약관에서는 보통약관에서 정한 제10조(만기환급금의 지급), 제26조(계약의 소멸)은 적용하지 않습니다.

3-13. 중증화상및부식진단 특별약관

제1조(보험금의 지급사유)

회사는 피보험자가 이 특별약관의 보험기간 중에 상해의 직접결과로써 “중증 화상 및 부식(화학약품 등에 의한 피부손상)”으로 진단확정된 경우에는 최초 1회에 한하여 중증화상및부식진단 담보의 보험가입금액을 보험수익자에게 보험금으로 지급하여 드립니다.

제2조 (중증 화상 및 부식의 정의 및 진단확정)

- ① 이 특별약관에서 “중증 화상 및 부식(화학약품 등에 의한 피부손상)”이라 함은 ‘9의 법칙(Rule of 9’s)’ 또는 ‘룬드와 브라우더 신체 표면적 차트(Lund & Browder chart)’에 의해 측정된 신체 표면적으로 최소 20% 이상의 3도 화상 또는 부식(화학약품 등에 의한 피부손상)을 입은 경우를 말합니다. 단, ‘9의 법칙’ 또는 ‘룬드와 브라우더 신체 표면적 차트’ 측정법처럼 표준화되고 임상학적으로 받아들여지는 다른 신체 표면적 차트를 사용하여 유사한 결과가 나온 것도 인정합니다.
- ② “중증 화상 및 부식(화학약품 등에 의한 피부손상)”의 진단확정은 「의료법」 제3조(의료기관) (【별표12】 참조)의 규정에 의한 국내의 병원이나 의원 또는 국외의 의료관련법에서 정한 의료기관의 의사(한 의사, 치과의사 제외) 면허를 가진 자가 작성한 문서화된 기록 또는 검사결과를 기초로 하여 내려져야 합니다. 또한, 회사가 “중증 화상 및 부식(화학약품 등에 의한 피부손상)”의 조사나 확인을 위하여 필요하다고 인정하는 경우에는 계약자 또는 피보험자에게 검사결과, 진료기록부의 사본 제출을 요청할 수 있습니다.

제3조 (보험금 지급에 관한 세부규정)

보험수익자와 회사가 제1조(보험금의 지급사유)의 보험금 지급사유에 대해 합의하지 못할 때는 보험수익자와 회사가 함께 제3자를 정하고 그 제3자의 의견에 따를 수 있습니다. 제3자는 「의료법」 제3조(의료기관)(【별표12】 참조)에 규정한 종합병원 소속 전문의 중에 정하며, 보험금 지급사유 판정에 드는 의료비용은 회사가 전액 부담합니다.

제4조(특별약관의 소멸)

- ① 제1조(보험금의 지급사유)에 정한 보험금의 지급사유가 발생한 경우 이 특별약관은 그 때부터 효력이 없습니다.
- ② 제1항에 따라 이 특별약관이 소멸되는 경우에는 회사는 이 특별약관의 책임준비금을 지급하지 않습니다.
- ③ 피보험자의 사망으로 인하여 이 특별약관이 소멸되는 경우 회사는 그때까지 “보험료 및 책임준비금 산출방법서”에서 정하는 바에 따라 회사가 적립한 이 특별약관의 책임준비금을 지급하여 드립니다.
- ④ 제3항의 규정에도 불구하고 피보험자, 보험수익자 또는 계약자의 고의로 인해 이 특별약관이 소멸되는 경우에는 제1절 보통약관 제34조(중대사유로 인한 해지)의 규정을 따릅니다.

제5조(준용규정)

이 특별약관에 정하지 않는 사항은 제1절 보통약관을 따릅니다. 단, 이 특별약관에서는 보통약관에서 정한 제10조(만기환급금의 지급), 제26조(계약의 소멸)은 적용하지 않습니다.

3-14. 일상생활강력범죄발생 특별약관

제1조(보험금의 지급사유)

- ① 회사는 피보험자가 보험기간 중 일상생활 중에 다음 각 호에서 정하는 강력범죄에 의하여 사망하거나 신체(의수, 의족, 의안, 의치 등 신체보조장구는 제외하나, 인공장기나 부분 의치 등 신체에 이식되어 그 기능을 대신할 경우는 포함합니다. 이하 같습니다)에 피해가 발생하였을 경우 1사고당 보험증권에 기재된 일상생활강력범죄발생 담보의 보험가입금액을 보험수익자에게 지급하여 드립니다.
1. 형법 제24장에서 말하는 살인의 죄
 2. 형법 제25장에서 말하는 상해와 폭행의 죄
 3. 형법 제32장에서 말하는 강간과 추행의 죄 중 강간죄
 4. 형법 제38장에서 말하는 절도와 강도의 죄 중 강도죄
 5. 「폭력행위 등 처벌에 관한 법률」(이하 「폭처법」이라 합니다)에 정한 폭력 등의 죄
- ② 제1항에도 불구하고 제1항에 정한 제1호의 살인, 제2호의 상해와 폭행 및 제5호의 폭력(【별표12】 참조) 등으로 피보험자의 신체에 피해가 발생한 경우에는 1개월을 초과하여 의사의 치료를 요하는 신체상해를 입은 때에만 보장하여 드립니다.

제2조(보험금을 지급하지 않는 사유)

회사는 아래의 사유로 생긴 손해는 보장하지 않습니다.

1. 피보험자가 범죄행위를 하던 중 또는 「폭처법」 제4조(【별표12】 참조)의 범죄단체를 구성 또는 이에 가담함으로써 발생한 손해
2. 피보험자 및 보험수익자의 고의 또는 피보험자의 배우자 및 직계존비속에 의한 손해
3. 피보험자와 고용관계에 있는 고용주 또는 고용상의 관리책임이 있는 자에 의해 발생한 손해
4. 전쟁, 폭동, 소요, 노동쟁의 또는 이와 유사한 사변 중에 생긴 손해
5. 지진, 분화, 해일, 풍수해 또는 그 밖의 변재가 일어났을 때에 생긴 손해

제3조(특별약관의 소멸)

- ① 피보험자의 사망으로 인하여 이 특별약관에서 규정하는 보험금 지급사유가 더 이상 발생할 수 없는 경우에는 이 특별약관은 그 때부터 효력을 가지지 않습니다.
- ② 이 특별약관이 소멸되는 경우 회사는 그때까지 “보험료 및 책임준비금 산출방법서”에서 정하는 바에 따라 회사가 적립한 이 특별약관의 책임준비금을 지급하여 드립니다.
- ③ 제2항의 규정에도 불구하고 피보험자, 보험수익자 또는 계약자의 고의로 인해 이 특별약관이 소멸되는 경우에는 제1절 보통약관 제34조(중대사유로 인한 해지)의 규정을 따릅니다.

제4조(준용규정)

이 특별약관에 정하지 않는 사항은 제1절 보통약관을 따릅니다. 단, 이 특별약관에서는 보통약관에서 정한 제10조(만기환급금의 지급), 제26조(계약의 소멸)은 적용하지 않습니다.

3-15. 깁스치료비 특별약관

제1조(보험금의 지급사유)

회사는 피보험자가 이 특별약관의 보험기간 중에 상해 또는 진단 확정된 질병으로 인하여 깁스(Cast)치료(이하 '깁스치료'라 합니다)를 받은 경우 깁스치료비 담보의 보험가입금액을 보험수익자에게 깁스치료비로 매 사고시마다 지급하여 드립니다.

제2조(깁스치료의 정의)

- ① 이 특별약관에서 "깁스(Cast)치료"라 함은 병원 또는 의원의 의사의 자격을 가진 자(이하 '의사'라 합니다)가 치료를 직접적인 목적으로 깁스(Cast)치료가 필요하다고 인정되는 경우로서 병원에서 의사의 관리하에 석고붕대 또는 섬유유리붕대(Fiberglass Cast)를 병변이 있는 뼈, 관절부위의 둘레 모두에 착용시켜(Circular Cast) 감은 다음 굳어지게 하여 치료효과를 가져오는 치료법을 말합니다. 단, 부목(Splint Cast)치료는 제외합니다.
- ② 제1항에서 "부목치료"라 함은 석고붕대 또는 섬유유리붕대(Fiberglass Cast)를 고정 할 부분의 일측면 또는 양측면에 착용시키고 대주는 치료법을 말합니다.

제3조(보험금 지급에 관한 세부규정)

- ① 제1조 보험금의 지급사유의 깁스치료비는 같은 상해 또는 질병으로 인하여 깁스치료를 2회 이상 받은 경우, 또는 동시에 서로 다른 신체부위에 깁스치료를 받은 경우에는 1회에 한하여 깁스치료비를 지급합니다.
- ② 보험수익자와 회사가 제1조(보험금의 지급사유)의 보험금 지급사유에 대해 합의하지 못할 때는 보험수익자와 회사가 함께 제3자를 정하고 그 제3자의 의견에 따를 수 있습니다. 제3자는 「의료법」 제3조(의료기관)(【별표12】 참조)에 규정한 종합병원 소속 전문의 중에 정하며, 보험금 지급사유 판정에 드는 의료비용은 회사가 전액 부담합니다.

제4조(특별약관의 소멸)

- ① 피보험자의 사망으로 인하여 이 특별약관에서 규정하는 보험금 지급사유가 더 이상 발생할 수 없는 경우에는 이 특별약관은 그 때부터 효력을 가지지 않습니다.
- ② 이 특별약관이 소멸되는 경우 회사는 그때까지 "보험료 및 책임준비금 산출방법서"에서 정하는 바에 따라 회사가 적립한 이 특별약관의 책임준비금을 지급하여 드립니다.
- ③ 제2항의 규정에도 불구하고 피보험자, 보험수익자 또는 계약자의 고의로 인해 이 특별약관이 소멸되는 경우에는 제1절 보통약관 제34조(중대사유로 인한 해지)의 규정을 따릅니다.

제5조(준용규정)

이 특별약관에 정하지 않는 사항은 제1절 보통약관을 따릅니다. 단, 이 특별약관에서는 보통약관에서 정한 제10조(만기환급금의 지급), 제26조(계약의 소멸)은 적용하지 않습니다.

3-16. 운전중교통상해사망연금(체증형,월지급형)(자가용) 특별약관

제1조(보험금의 지급사유)

- ① 회사는 피보험자가 보험기간 중에 자동차를 운전하던 중에 급격하고도 우연한 자동차사고로 인한 상해(보험기간 중에 발생한 자동차 운전중 교통사고로 신체(의수, 의족, 의안, 의치 등 신체보조장구는 제외하나, 인공장기나 부분 의치 등 신체에 이식되어 그 기능을 대신할 경우는 포함합니다)에 입은 상해를 말하며, 이하 '운전중 교통상해'라 합니다)의 직접결과로써 사망한 경우에는 운전중교통상해사망연금(체증형,월지급형)(자가용) 담보의 보험가입금액을 5년간 매월 사고발생 해당일에 보험수익자에게 지급하여 드립니다.
- ② 제1항의 운전중교통상해사망연금(체증형,월지급형)(자가용)이란 지급사유 발생해당일로부터 보험가입금액을 매년 2.5% 연복리로 체증한 금액을 말합니다.

【운전중교통상해사망연금(체증형,월지급형)(자가용)】

기존보험가입금액 500만원

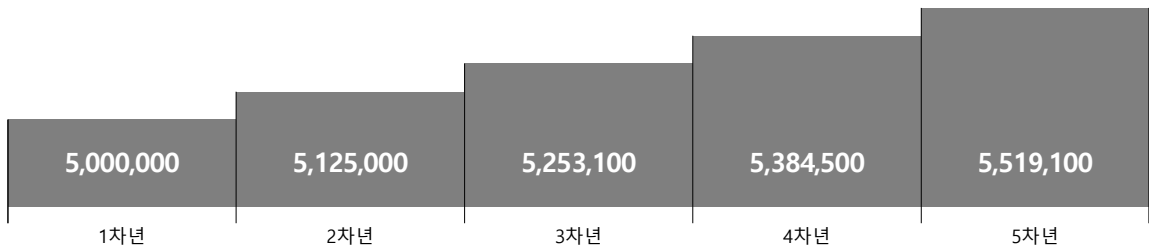

【별표】보험가입금액 별 운전중교통상해사망연금(체증형,월지급형)(자가용) 예시

구분	보험가입금액 500만원
1차년	매월 5,000,000원
2차년	매월 5,125,000원
3차년	매월 5,253,100원
4차년	매월 5,384,500원
5차년	매월 5,519,100원

- ③ 제1항의 금액은 보험수익자의 요청에 따라 일시지급이 가능하며, 이 경우에 회사는 "평균공시이율을 반영하여 할인한 금액"과 "적용이율을 반영하여 할인한 금액" 중 큰 금액을 지급하여 드립니다.
- ④ 제1항에도 불구하고 해당월의 사고발생 해당일이 없는 경우 해당 월의 말일을 사고발생 해당일로 합니다.

【매월 사고발생해당일】

최초 사고발생일과 동일한 일을 말합니다. 다만, 해당일이 없는 경우 아래 예시와 같이 해당월의 말일을 사고발생 해당일로 합니다.

예시) 사고발생일: 2014년 1월 31일 ⇒ 2월 중 사고발생해당일: 2월 말일

- ⑤ 제1항에서 "자동차"라 함은 「자동차관리법 시행규칙」 제2조(【별표12】 참조)에 정한 승용자동차, 승합자동차, 화물자동차, 특수자동차, 이륜자동차 및 「자동차손해배상보장법 시행령」 제2조(【별표12】 참조)에 정한 건설기계(덤프트럭, 타이어식 기중기, 콘크리트믹서트럭, 트럭적재식 콘크리트펌프, 트럭적재식 아스팔트살포기, 타이어식 굴삭기, 트럭지게차, 도로보수트럭, 노면측정

장비(이하 '건설기계'라 합니다)를 말합니다. 다만, 건설기계가 작업기계로 사용되는 동안은 자동차로 보지 않습니다.

제2조(보험금 지급에 관한 세부규정)

- ① 제1조(보험금의 지급사유) 제1호 '사망'에는 보험기간에 다음 중 어느 하나의 사유가 발생한 경우를 포함합니다.
 1. 실종선고를 받은 경우: 법원에서 인정한 실종기간이 끝나는 때에 사망한 것으로 봅니다.
 2. 관공서에서 수해, 화재나 그 밖의 재난을 조사하고 사망한 것으로 통보하는 경우: 가족관계등록부에 기재된 사망연월일을 기준으로 합니다.
- ② 「호스피스·완화의료 및 임종과정에 있는 환자의 연명의료 결정에 관한 법률」에 따른 연명의료중단등결정 및 그 이행으로 피보험자가 사망하는 경우 연명의료중단등결정 및 그 이행은 제1조(보험금의 지급사유) 제1호 '사망'의 원인 및 '사망보험금' 지급에 영향을 미치지 않습니다.
- ③ 보험수익자와 회사가 제1조(보험금의 지급사유)의 보험금 지급사유에 대해 합의하지 못할 때는 보험수익자와 회사가 함께 제3자를 정하고 그 제3자의 의견에 따를 수 있습니다. 제3자는 「의료법」 제3조(의료기관)(【별표12】 참조)에 규정한 종합병원 소속 전문의 중에 정하며, 보험금 지급사유 판정에 드는 의료비용은 회사가 전액 부담합니다.

제3조(보험금을 지급하지 않는 사유)

- ① 회사는 다음 중 어느 한가지로 보험금 지급사유가 발생한 때에는 제1조(보험금의 지급사유)에서 정한 보험금을 지급하지 않습니다.
 1. 피보험자가 고의로 자신을 해친 경우. 다만, 피보험자가 심신상실 등으로 자유로운 의사결정을 할 수 없는 상태에서 자신을 해친 경우에는 보험금을 지급합니다.
 2. 보험수익자가 고의로 피보험자를 해친 경우. 다만, 그 보험수익자가 보험금의 일부 보험수익자인 경우에는 다른 보험수익자에 대한 보험금은 지급합니다.
 3. 계약자가 고의로 피보험자를 해친 경우
 4. 피보험자의 임신, 출산(제왕절개를 포함합니다), 산후기. 그러나, 회사가 보장하는 보험금 지급사유로 인한 경우에는 보험금을 지급합니다.
 5. 피보험자의 질병
 6. 전쟁, 외국의 무력행사, 혁명, 내란, 사변, 폭동
- ② 회사는 다른 약정이 없으면 피보험자가 직업, 직무 또는 동호회 활동목적으로 아래에 열거된 행위로 인하여 제1조(보험금의 지급사유)의 상해 관련 보험금 지급사유가 발생한 때에는 해당 보험금을 지급하지 않습니다.
 1. 전문등반(전문적인 등산용구를 사용하여 암벽 또는 빙벽을 오르내리거나 특수한 기술, 경험, 사전훈련을 필요로 하는 등반을 말합니다), 글라이더 조종, 스카이다이빙, 스쿠버다이빙, 행글라이딩, 수상보트, 패러글라이딩
 2. 모터보트, 자동차 또는 오토바이에 의한 경기, 시범, 흥행(이를 위한 연습을 포함합니다) 또는 시운전(다만, 공용도로상에서 시운전을 하는 동안 보험금 지급사유가 발생한 경우에는 보장합니다)
 3. 선박승무원, 어부, 사공, 그밖에 선박에 탑승하는 것을 직무로 하는 사람이 직무상 선박에 탑승하고 있는 동안
- ③ 제1항 및 제2항 이외에도 회사는 그 원인의 직접, 간접을 묻지 않고 아래에 열거된 행위로 인하여 제1조(보험금의 지급사유)의 보험금 지급사유가 발생한 때에는 보험금을 지급하지 않습니다.

1. 시운전, 경기(연습을 포함합니다) 또는 흥행(연습을 포함합니다)을 위하여 운행중의 자동차 및 기타교통수단에 탑승(운전을 포함합니다)
2. 하역작업
3. 자동차 및 기타교통수단의 설치, 수선, 점검, 정비나 청소작업
4. 건설기계 및 농업기계를 작업기계로 사용

제4조(특별약관의 소멸)

- ① 피보험자의 사망으로 인하여 이 특별약관에서 규정하는 보험금 지급사유가 더 이상 발생할 수 없는 경우에는 이 특별약관은 그 때부터 효력을 가지지 않습니다.
- ② 제1조(보험금의 지급사유)에서 정한 운전중교통상해사망연금(체증형,월지급형)(자가용)을 지급함에 따라 이 특별약관이 소멸되는 경우 회사는 책임준비금을 지급하지 않습니다.
- ③ 제2항 이외의 원인으로 이 특별약관이 소멸되는 경우 회사는 그때까지 "보험료 및 책임준비금 산출방법서"에서 정하는 바에 따라 회사가 적립한 이 특별약관의 책임준비금을 지급하여 드립니다.
- ④ 제3항에도 불구하고 계약자, 피보험자 또는 보험수익자의 고의로 인해 이 특별약관이 소멸되는 경우에는 제1절 보통약관 제34조(중대사유로 인한 해지)의 규정을 따릅니다.

제5조(준용규정)

이 특별약관에 정하지 않는 사항은 제1절 보통약관을 따릅니다. 단, 이 특별약관에서는 보통약관에서 정한 제10조(만기환급금의 지급), 제26조(계약의 소멸)은 적용하지 않습니다.

3-17. 운전중교통상해80%이상후유장해연금(체증형,월지급형)(자가용) 특별약관

제1조(보험금의 지급사유)

- ① 회사는 피보험자가 보험기간 중에 자동차를 운전하던 중에 급격하고도 우연한 자동차사고로 인한 상해(보험기간 중에 발생한 자동차 운전중 교통사고로 신체(의수, 의족, 의안, 의치 등 신체보조장구는 제외하나, 인공장기나 부분 의치 등 신체에 이식되어 그 기능을 대신할 경우는 포함합니다)에 입은 상해를 말하며, 이하 '운전중 교통상해'라 합니다)의 직접결과로서 장해분류표(【별표1】 참조)에서 정한 장해지급률이 80%이상에 해당하는 장해상태가 되었을 때에는 운전중교통상해80%이상후유장해연금(체증형,월지급형)(자가용) 담보의 보험가입금액을 5년간 매월 사고발생 해당일에 보험수익자에게 지급하여 드립니다.
- ② 제1항의 운전중교통상해80%이상후유장해연금(체증형,월지급형)(자가용)이란 지급사유 발생해당일로부터 보험가입금액을 매년 2.5% 연복리로 체증한 금액을 말합니다.

【운전중교통상해80%이상후유장해연금(체증형,월지급형)(자가용)】

기준보험가입금액 500만원

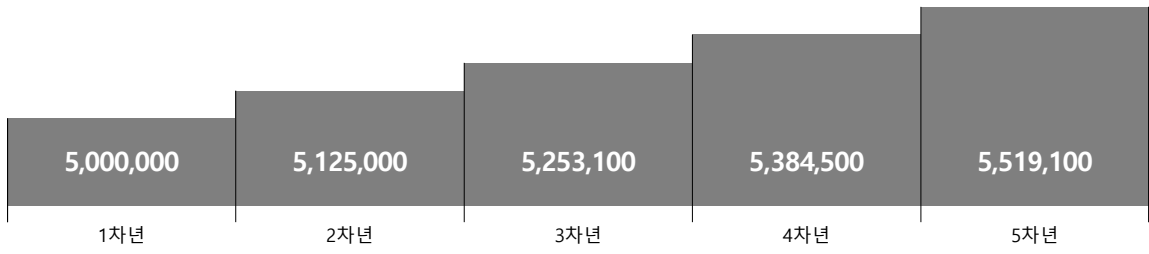

【별표】보험가입금액 별 운전중교통상해80%이상후유장해연금(체증형,월지급형)(자가용) 예시

구분	보험가입금액 500만원
1차년	매월 5,000,000원
2차년	매월 5,125,000원
3차년	매월 5,253,100원
4차년	매월 5,384,500원
5차년	매월 5,519,100원

- ③ 제1항의 금액은 보험수익자의 요청에 따라 일시지급이 가능하며, 이 경우에 회사는 "평균공시이율을 반영하여 할인한 금액"과 "적용이율을 반영하여 할인한 금액" 중 큰 금액을 지급하여 드립니다.
- ④ 제1항에도 불구하고 해당월의 사고발생 해당일이 없는 경우 해당월의 말일을 사고발생 해당일로 합니다.

【매월 사고발생해당일】

최초 사고발생일과 동일한 일을 말합니다. 다만, 해당일이 없는 경우 아래 예시와 같이 해당월의 말일을 사고발생 해당일로 합니다.

예시) 사고발생일: 2014년 1월 31일 ⇒ 2월 중 사고발생해당일: 2월 말일

- ⑤ 제1항에서 "자동차"라 함은 「자동차관리법 시행규칙」 제2조(【별표12】 참조)에 정한 승용자동차, 승합자동차, 화물자동차, 특수자동차, 이륜자동차 및 「자동차손해배상보장법 시행령」 제2조(【별표12】 참조)에 정한 덤프트럭, 타이어식 기중기, 콘크리트믹서트럭, 트럭적재식 콘크리트펌프, 트럭적재식 아스팔트살포기, 타이어식 굴삭기 트럭지게차, 도로보수트럭, 노면측정장비(이하 '건설기계'라 합니다)를 말합니다. 다만, 건설기계가 작업기계로 사용되는 동안은 자동차로 보지 않습니다.

제2조(보험금 지급에 관한 세부규정)

- ① 제1조(보험금의 지급사유) 제1항에서 장해지급률이 상해 발생일로부터 180일 이내에 확정되지 않은 경우에는 상해 발생일로부터 180일이 되는 날의 의사 진단에 기초하여 고정될 것으로 인정되는 상태를 장해지급률로 결정합니다. 다만, 장해분류표(【별표1】 참조)에 장해판정시기를 별도로 정한 경우에는 그에 따릅니다.
- ② 제1항에 따라 장해지급률이 결정되었으나 그 이후 보장받을 수 있는 기간(계약의 효력이 없어진 경우에는 보험기간이 10년 이상인 계약은 상해 발생일로부터 2년 이내로 하고, 보험기간이 10년 미만인 계약은 상해 발생일로부터 1년 이내)에 장해상태가 더 악화된 때에는 그

악화된 장애상태를 기준으로 장애지급률을 결정합니다.

- ③ 장애분류표(【별표1】 참조)에 해당되지 않는 후유장애는 피보험자의 직업, 연령, 신분 또는 성별 등에 관계없이 신체의 장애정도에 따라 장애분류표(【별표1】 참조)의 구분에 준하여 지급액을 결정합니다. 다만, 장애분류표(【별표1】 참조)의 각 장애분류별 최저 지급률 장애정도에 이르지 않는 후유장애에 대하여는 후유장애보험금을 지급하지 않습니다.
- ④ 보험수익자와 회사가 제1조(보험금의 지급사유)의 보험금 지급사유에 대해 합의하지 못할 때는 보험수익자와 회사가 함께 제3자를 정하고 그 제3자의 의견에 따를 수 있습니다. 제3자는 「의료법」 제3조(의료기관)(【별표12】 참조)에 규정한 종합병원 소속 전문의 중에 정하며, 보험금 지급사유 판정에 드는 의료비용은 회사가 전액 부담합니다.
- ⑤ 같은 상해로 두 가지 이상의 후유장애가 생긴 경우에는 후유장애 지급률을 합산하여 지급합니다. 다만, 장애분류표(【별표1】 참조)의 각 신체부위별 판정기준에 별도로 정한 경우에는 그 기준에 따릅니다.
- ⑥ 다른 상해로 인하여 후유장애가 2회 이상 발생하였을 경우에는 그 때마다 이에 해당하는 후유장애지급률을 결정합니다. 그러나 그 후유장애가 이미 후유장애보험금을 지급받은 동일한 부위에 가중된 때에는 최종 장애상태에 해당하는 후유장애보험금에서 이미 지급받은 후유장애보험금을 차감하여 지급합니다. 다만, 장애분류표(【별표1】 참조)의 각 신체부위별 판정기준에서 별도로 정한 경우에는 그 기준에 따릅니다.
- ⑦ 이미 이 계약에서 후유장애보험금 지급사유에 해당되지 않았거나(보장개시 이전의 원인에 의하거나 또는 그 이전에 발생한 후유장애를 포함합니다), 후유장애보험금이 지급되지 않았던 피보험자에게 그 신체의 동일 부위에 또다시 제6항에 규정하는 후유장애상태가 발생하였을 경우에는 직전까지의 후유장애에 대한 후유장애보험금이 지급된 것으로 보고 최종 후유장애상태에 해당되는 후유장애보험금에서 이를 차감하여 지급합니다.

【후유장애보험금의 지급과 관련된 예시】

이 계약에서 후유장애보험금 지급사유에 해당되지 않았던 장애: 질병으로 오른쪽 눈의 교정시력이 0.1이하(지급률 15%)가 된 피보험자가 이후에 상해로 그 오른쪽 눈의 교정시력이 0.02이하(지급률 35%)가 된 경우에는 상해로 인한 장애지급률 35%에서 질병으로 인한 장애지급률 15%를 차감한 20%에 해당하는 장애보험금을 지급합니다.

- ⑧ 회사가 지급하여야 할 하나의 진단확정된 상해로 인한 후유장애보험금은 보험가입금액을 한도로 합니다.

제3조(보험금을 지급하지 않는 사유)

- ① 회사는 다음 중 어느 한가지로 보험금 지급사유가 발생한 때에는 제1조(보험금의 지급사유)에서 정한 보험금을 지급하지 않습니다.
 - 1. 피보험자가 고의로 자신을 해친 경우. 다만, 피보험자가 심신상실 등으로 자유로운 의사결정을 할 수 없는 상태에서 자신을 해친 경우에는 보험금을 지급합니다.
 - 2. 보험수익자가 고의로 피보험자를 해친 경우. 다만, 그 보험수익자가 보험금의 일부 보험수익자인 경우에는 다른 보험수익자에 대한 보험금은 지급합니다.
 - 3. 계약자가 고의로 피보험자를 해친 경우
 - 4. 피보험자의 임신, 출산(제왕절개를 포함합니다), 산후기. 그러나, 회사가 보장하는 보험금 지급사유로 인한 경우에는 보험금을 지급합니다.
 - 5. 피보험자의 질병
 - 6. 전쟁, 외국의 무력행사, 혁명, 내란, 사변, 폭동
- ② 회사는 다른 약정이 없으면 피보험자가 직업, 직무 또는 동호회 활동목적으로 아래에 열거된

행위로 인하여 제1조(보험금의 지급사유)의 상해 관련 보험금 지급사유가 발생한 때에는 해당 보험금을 지급하지 않습니다.

1. 전문등반(전문적인 등산용구를 사용하여 암벽 또는 빙벽을 오르내리거나 특수한 기술, 경험, 사전훈련을 필요로 하는 등반을 말합니다), 글라이더 조종, 스카이다이빙, 스쿠버다이빙, 행글라이딩, 수상보트, 패러글라이딩
 2. 모터보트, 자동차 또는 오토바이에 의한 경기, 시범, 흥행(이를 위한 연습을 포함합니다) 또는 시운전(다만, 공용도로상에서 시운전을 하는 동안 보험금 지급사유가 발생한 경우에는 보장합니다)
 3. 선박승무원, 어부, 사공, 그밖에 선박에 탑승하는 것을 직무로 하는 사람이 직무상 선박에 탑승하고 있는 동안
- ③ 제1항 및 제2항 이외에도 회사는 그 원인의 직접, 간접을 묻지 않고 아래에 열거된 행위로 인하여 제1조(보험금의 지급사유)의 보험금 지급사유가 발생한 때에는 보험금을 지급하지 않습니다.
1. 시운전, 경기(연습을 포함합니다) 또는 흥행(연습을 포함합니다)을 위하여 운행중의 자동차 및 기타교통수단에 탑승(운전을 포함합니다)
 2. 하역작업
 3. 자동차 및 기타교통수단의 설치, 수선, 점검, 정비나 청소작업
 4. 건설기계 및 농업기계를 작업기계로 사용

제4조(특별약관의 소멸)

- ① 피보험자의 사망으로 인하여 이 특별약관에서 규정하는 보험금 지급사유가 더 이상 발생할 수 없는 경우에는 이 계약은 그 때부터 효력을 가지지 않습니다.
- ② 제1조(보험금의 지급사유)에서 정한 운전중교통상해80%이상후유장해연금(체증형,월지급형)(자가용)을 지급한 때에는 그 손해보상의 원인이 생긴 때부터 이 특별약관은 소멸되며 그 때부터 효력을 가지지 않습니다. 이 경우 회사는 이 특별약관의 책임준비금을 지급하지 않습니다.
- ③ 제2항 이외의 원인으로 이 특별약관이 소멸되는 경우 회사는 그때까지 "보험료 및 책임준비금 산출방법서"에서 정하는 바에 따라 회사가 적립한 이 특별약관의 책임준비금을 지급하여 드립니다.
- ④ 제3항에도 불구하고 계약자, 피보험자 또는 보험수익자의 고의로 인해 이 특별약관이 소멸되는 경우에는 제1절 보통약관 제34조(중대사유로 인한 해지)의 규정을 따릅니다.

제5조(준용규정)

이 특별약관에 정하지 않는 사항은 제1절 보통약관을 따릅니다. 단, 이 특별약관에서는 보통약관에서 정한 제10조(만기환급금의 지급), 제26조(계약의 소멸)은 적용하지 않습니다.

3-18. 대중교통이용중교통상해사망후유장해(3~100%) 특별약관

제1조(보험금의 지급사유)

- ① 회사는 피보험자에게 다음 사항 중 어느 한가지의 경우에 해당되는 사유가 발생한 때에는 보험수익자에게 약정한 보험금을 지급합니다.
 1. 보험기간 중 대중교통 이용 중에 급격하고도 우연한 교통사고로 인해 상해의 직접결과로

써 사망한 경우(질병으로 인한 사망은 제외합니다): 대중교통이용중교통상해사망보험금(대중교통이용중교통상해사망후유장해(3~100%) 담보의 보험가입금액)

2. 보험기간 중 대중교통 이용 중에 급격하고도 우연한 교통사고로 인해 상해의 직접결과로써 장해분류표(【별표1】 참조)에서 정한 장해상태가 되었을 때: 대중교통이용중교통상해후유장해보험금(장해분류표(【별표1】 참조)에서 정한 지급률을 대중교통이용중교통상해사망후유장해(3~100%) 담보의 보험가입금액에 곱하여 산출한 금액)

② 제1항의 "대중교통"이라 함은 아래와 같습니다.

1. 여객수송용 항공기
2. 여객수송용 지하철, 전철, 기차
3. 「여객자동차운수사업법시행령」 제3조(【별표12】 참조)의 시내버스, 농어촌버스, 마을버스, 시외버스 및 고속버스(전세버스 제외)
4. 여객자동차운수사업법시행령 제3조의 일반택시, 개인택시(렌터카 제외)
5. 여객수송용 선박

③ 제1항의 "대중교통 이용중 교통사고"라 함은 아래와 같습니다.

1. 운행 중인 대중교통수단에 피보험자가 탑승중(운전을 제외) 교통사고
2. 대중교통수단에 피보험자가 탑승목적으로 승·하차 하던 중 교통사고
3. 대중교통수단의 이용을 위해 피보험자가 승강장내 대기 중 교통사고

제2조(보험금 지급에 관한 세부규정)

① 제1조(보험금의 지급사유) 제1항 제1호 '사망'에는 보험기간에 다음 어느 하나의 사유가 발생한 경우를 포함합니다.

1. 실종선고를 받은 경우: 법원에서 인정한 실종기간이 끝나는 때에 사망한 것으로 봅니다.
2. 관공서에서 수해, 화재나 그 밖의 재난을 조사하고 사망한 것으로 통보하는 경우: 가족관계등록부에 기재된 사망연월일을 기준으로 합니다.

【실종선고】

어떤 사람의 생사불명 상태가 일정기간 이상 계속될 때 이해관계가 있는 사람 또는 검사의 청구에 의해 사망한 것으로 보는 법원의 결정으로 민법 제27조(실종의 선고)를 따릅니다.

- ② 「호스피스·완화의료 및 임종과정에 있는 환자의 연명의료 결정에 관한 법률」에 따른 연명의료중단등결정 및 그 이행으로 피보험자가 사망하는 경우 연명의료중단등결정 및 그 이행은 제1조(보험금의 지급사유) 제1호 '사망'의 원인 및 '사망보험금' 지급에 영향을 미치지 않습니다.
- ③ 제1조(보험금의 지급사유) 제1항 제2호에서 장해지급률이 상해 발생일로부터 180일 이내에 확정되지 않은 경우에는 상해 발생일로부터 180일이 되는 날의 의사 진단에 기초하여 고정될 것으로 인정되는 상태를 장해지급률로 결정합니다. 다만, 장해분류표(【별표1】 참조)에 장해판정시기를 별도로 정한 경우에는 그에 따릅니다.
- ④ 제3항에 따라 장해지급률이 결정되었으나 그 이후 보장받을 수 있는 기간(계약의 효력이 없어진 경우에는 보험기간이 10년 이상인 계약은 상해 발생일로부터 2년 이내로 하고, 보험기간이 10년 미만인 계약은 상해 발생일로부터 1년 이내)에 장해상태가 더 악화된 때에는 그 악화된 장해상태를 기준으로 장해지급률을 결정합니다.
- ⑤ 장해분류표(【별표1】 참조)에 해당되지 않는 후유장해는 피보험자의 직업, 연령, 신분 또는 성별 등에 관계없이 신체의 장해정도에 따라 장해분류표(【별표1】 참조)의 구분에 준하여 지급액을 결정합니다. 다만, 장해분류표(【별표1】 참조)의 각 장해분류별 최저 지급률 장해정도에 이르지 않는 후유장해에 대하여는 후유장해보험금을 지급하지 않습니다.

- ⑥ 보험수익자와 회사가 제1조(보험금의 지급사유)의 보험금 지급사유에 대해 합의하지 못할 때는 보험수익자와 회사가 함께 제3자를 정하고 그 제3자의 의견에 따를 수 있습니다. 제3자는 「의료법」 제3조(의료기관)(【별표12】약관에서 인용된 법·규정 참조)에 규정한 종합병원 소속 전문의 중에 정하며, 보험금 지급사유 판정에 드는 의료비용은 회사가 전액 부담합니다.
- ⑦ 같은 상해로 두 가지 이상의 후유장해가 생긴 경우에는 후유장해 지급률을 합산하여 지급합니다. 다만, 장해분류표(【별표1】 참조)의 각 신체부위별 판정기준에 별도로 정한 경우에는 그 기준에 따릅니다.
- ⑧ 다른 상해로 인하여 후유장해가 2회 이상 발생하였을 경우에는 그 때마다 이에 해당하는 후유장해지급률을 결정합니다. 그러나 그 후유장해가 이미 후유장해보험금을 지급받은 동일한 부위에 가중된 때에는 최종 장해상태에 해당하는 후유장해보험금에서 이미 지급받은 후유장해보험금을 차감하여 지급합니다. 다만, 장해분류표(【별표1】 참조)의 각 신체부위별 판정기준에서 별도로 정한 경우에는 그 기준에 따릅니다.
- ⑨ 이미 이 특별약관에서 후유장해보험금 지급사유에 해당되지 않았거나(보장개시 이전의 원인에 의하거나 또는 그 이전에 발생한 후유장해를 포함합니다), 후유장해보험금이 지급되지 않았던 피보험자에게 그 신체의 동일 부위에 또다시 제8항에 규정하는 후유장해상태가 발생하였을 경우에는 직전까지의 후유장해에 대한 후유장해보험금이 지급된 것으로 보고 최종 후유장해상태에 해당하는 후유장해보험금에서 이를 차감하여 지급합니다.

【후유장해보험금의 지급과 관련된 예시】

이 계약에서 후유장해보험금 지급사유에 해당되지 않았던 장해: 질병으로 오른쪽 눈의 교정시력이 0.1이하(지급률 15%)가 된 피보험자가 이후에 상해로 그 오른쪽 눈의 교정시력이 0.02이하(지급률 35%)가 된 경우에는 상해로 인한 장해지급률 35%에서 질병으로 인한 장해지급률 15%를 차감한 20%에 해당하는 장해보험금을 지급합니다.

- ⑩ 회사가 지급하여야 할 하나의 상해로 인한 후유장해보험금은 보험가입금액을 한도로 합니다.

제3조(보험금을 지급하지 않는 사유)

- ① 회사는 다음 중 어느 한가지로 보험금 지급사유가 발생한 때에는 제1조(보험금의 지급사유)에서 정한 보험금을 지급하지 않습니다.
1. 피보험자가 고의로 자신을 해친 경우. 다만, 피보험자가 심신상실 등으로 자유로운 의사결정을 할 수 없는 상태에서 자신을 해친 경우에는 보험금을 지급합니다.
 2. 보험수익자가 고의로 피보험자를 해친 경우. 다만, 그 보험수익자가 보험금의 일부 보험수익자인 경우에는 다른 보험수익자에 대한 보험금은 지급합니다.
 3. 계약자가 고의로 피보험자를 해친 경우
 4. 피보험자의 임신, 출산(제왕절개를 포함합니다), 산후기. 그러나, 회사가 보장하는 보험금 지급사유로 인한 경우에는 보험금을 지급합니다.
 5. 피보험자의 질병
 6. 전쟁, 외국의 무력행사, 혁명, 내란, 사변, 폭동
- ② 회사는 다른 약정이 없으면 피보험자가 직업, 직무 또는 동호회 활동목적으로 아래에 열거된 행위로 인하여 제1조(보험금의 지급사유)의 상해 관련 보험금 지급사유가 발생한 때에는 해당 보험금을 지급하지 않습니다.
1. 전문등반(전문적인 등산용구를 사용하여 암벽 또는 빙벽을 오르내리거나 특수한 기술, 경험, 사전훈련을 필요로 하는 등반을 말합니다), 글라이더 조종, 스카이다이빙, 스쿠버다이빙, 행글라이딩, 수상보트, 패러글라이딩
 2. 모터보트, 자동차 또는 오토바이에 의한 경기, 시범, 흥행(이를 위한 연습을 포함합니다)

또는 시운전(다만, 공용도로상에서 시운전을 하는 동안 보험금 지급사유가 발생한 경우에는 보장합니다)

3. 선박승무원, 어부, 사공, 그밖에 선박에 탑승하는 것을 직무로 하는 사람이 직무상 선박에 탑승하고 있는 동안
- ③ 제1항 및 제2항 이외에도 회사는 그 원인의 직접, 간접을 묻지 않고 아래에 열거된 행위로 인하여 제1조(보험금의 지급사유)의 보험금 지급사유가 발생한 때에는 보험금을 지급하지 않습니다.
 1. 시운전, 경기(연습을 포함합니다) 또는 흥행(연습을 포함합니다)을 위하여 운행중의 자동차 및 기타교통수단에 탑승(운전을 포함합니다)
 2. 하역작업
 3. 자동차 및 기타교통수단의 설치, 수선, 점검, 정비나 청소작업
 4. 건설기계 및 농업기계를 작업기계로 사용

제4조(특별약관의 소멸)

- ① 피보험자의 사망으로 인하여 이 특별약관에서 규정하는 보험금 지급사유가 더 이상 발생할 수 없는 경우에는 이 특별약관은 그 때부터 효력을 가지지 않습니다.
- ② 장해상태가 되어 후유장해보험금을 지급하였다 하더라도 이 특별약관에서 규정하는 보험금 지급사유가 추가로 발생할 수 있는 경우 이 특별약관은 소멸되지 않습니다.
- ③ 제1조(보험금의 지급사유) 제1항 제1호에 따라 이 특별약관이 소멸되는 경우 회사는 이 특별약관의 책임준비금을 지급하지 않습니다.
- ④ 제3항 이외의 원인으로 이 특별약관이 소멸되는 경우 회사는 그때까지 “보험료 및 책임준비금 산출방법서”에서 정하는 바에 따라 회사가 적립한 이 특별약관의 책임준비금을 지급하여 드립니다.
- ⑤ 제4항에도 불구하고 계약자, 피보험자 또는 보험수익자의 고의로 인해 이 특별약관이 소멸되는 경우에는 제1절 보통약관 제34조(중대사유로 인한 해지)의 규정을 따릅니다.

제5조(준용규정)

이 특별약관에 정하지 않는 사항은 제1절 보통약관을 따릅니다. 단, 이 특별약관에서는 보통약관에서 정한 제10조(만기환급금의 지급), 제26조(계약의 소멸)은 적용하지 않습니다.

3-19. 교통상해사망후유장해(3~100%)(자가용) 특별약관

제1조(보험금의 지급사유)

- ① 회사는 피보험자에게 다음 중 어느 하나의 사유가 발생한 경우에는 보험수익자에게 약정한 보험금을 지급합니다.
 1. 보험기간 중에 교통상해(보험기간 중에 발생한 급격하고도 우연한 외래의 교통사고로 신체(의수, 의족, 의안, 의치 등 신체보조장구는 제외하나, 인공장기나 부분 의치 등 신체에 이식되어 그 기능을 대신할 경우는 포함합니다)에 입은 상해를 말하며, 이하 ‘교통상해’라 합니다)의 직접결과로써 사망한 경우(질병으로 인한 사망은 제외합니다): 교통상해사망보험금(교통상해사망후유장해(3~100%)(자가용) 담보의 보험가입금액)
 2. 보험기간 중에 교통상해의 직접결과로써 장해분류표(【별표1】 참조)에서 정한 각 장해지급

률에 해당하는 장해상태가 된 경우: 교통상해후유장해보험금(장해분류표(【별표1】 참조)에서 정한 지급률을 교통상해사망후유장해(3~100%)(자가용) 담보의 보험가입금액에 곱하여 산출한 금액)

- ② 제1항에서 "교통사고"라 함은 아래의 사고를 말합니다.
1. 자동차를 운전하던 중에 급격하고도 우연한 자동차사고(이하 '자동차운전중 교통사고'라 합니다)
 2. 운행중인 자동차에 운전을 하고 있지 않는 상태로 탑승중이거나 운행중인 기타 교통수단에 탑승(운전을 포함함)하고 있을 때에 급격하고도 우연한 외래의 사고(이하 '탑승중 교통사고'라 합니다)
 3. 운행중인 자동차 및 기타 교통수단에 탑승하지 않은 상태에서 운행중인 자동차 및 기타 교통수단(적재물을 포함)과의 충돌, 접촉 또는 이들 자동차 및 기타 교통수단의 충돌, 접촉, 화재 또는 폭발 등의 교통사고(이하 '비탑승중 교통사고'라 합니다)

【자동차를 운전하던 중】

"자동차를 운전하던 중"이라 함은 도로여부, 주정차여부, 엔진의 시동여부를 불문하고 피보험자가 자동차 운전석에 탑승하여 핸들을 조작하거나 조작 가능한 상태에 있는 것을 말합니다.

- ③ 제2항에서 "자동차"라 함은 「자동차관리법 시행규칙」 제2조(【별표12】 참조)에 정한 승용자동차, 승합자동차, 화물자동차, 특수자동차, 이륜자동차 및 「자동차손해배상보장법 시행령」 제2조(【별표12】 참조)에 정한 덤프트럭, 타이어식 기중기, 콘크리트믹서트럭, 트럭적재식 콘크리트펌프, 트럭적재식 아스팔트살포기, 타이어식 굴삭기, 트럭지게차, 도로보수트럭, 노면측정장비(이하 '건설기계'라 합니다)를 말합니다. 다만, 건설기계가 작업기계로 사용되는 동안은 자동차로 보지 않습니다.
- ④ 제2항에서 "기타 교통수단"이라 함은 아래의 어느 하나에 해당되는 것을 말합니다.
1. 기차, 전동차, 기동차, 케이블카(공중케이블카를 포함함), 리프트, 엘리베이터 및 에스컬레이터, 모노레일
 2. 스쿠터, 자전거, 원동기를 붙인 자전거
 3. 항공기, 선박(요트, 모터보트, 보트 포함)
 4. 건설기계(단, 제3항에서 정한 건설기계를 제외합니다) 및 농업기계(다만, 이들이 작업기계로 사용되는 동안은 기타 교통수단으로 보지 않습니다)

제2조(보험금 지급에 관한 세부규정)

- ① 제1조(보험금의 지급사유) 제1항 제1호 '사망'에는 보험기간에 다음 어느 하나의 사유가 발생한 경우를 포함합니다.
1. 실종선고를 받은 경우: 법원에서 인정한 실종기간이 끝나는 때에 사망한 것으로 봅니다.
 2. 관공서에서 수해, 화재나 그 밖의 재난을 조사하고 사망한 것으로 통보하는 경우: 가족관계등록부에 기재된 사망연월일을 기준으로 합니다.

【실종선고】

어떤 사람의 생사불명 상태가 일정기간 이상 계속될 때 이해관계가 있는 사람 또는 검사의 청구에 의해 사망한 것으로 보는 법원의 결정으로 민법 제27조(실종의 선고)를 따릅니다.

- ② 「호스피스·완화의료 및 임종과정에 있는 환자의 연명의료 결정에 관한 법률」에 따른 연명의료중단등결정 및 그 이행으로 피보험자가 사망하는 경우 연명의료중단등결정 및 그 이행은 제1조(보험금의 지급사유) 제1호 '사망'의 원인 및 '사망보험금' 지급에 영향을 미치지 않습니다.

- ③ 제1조(보험금의 지급사유) 제1항 제2호에서 장해지급률이 상해 발생일로부터 180일 이내에 확정되지 않은 경우에는 상해 발생일로부터 180일이 되는 날의 의사 진단에 기초하여 고정 될 것으로 인정되는 상태를 장해지급률로 결정합니다. 다만, 장해분류표(【별표1】 참조)에 장해판정시기를 별도로 정한 경우에는 그에 따릅니다.
- ④ 제3항에 따라 장해지급률이 결정되었으나 그 이후 보장받을 수 있는 기간(계약의 효력이 없어진 경우에는 보험기간이 10년 이상인 계약은 상해 발생일로부터 2년 이내로 하고, 보험기간이 10년 미만인 계약은 상해 발생일로부터 1년 이내)에 장해상태가 더 악화된 때에는 그 악화된 장해상태를 기준으로 장해지급률을 결정합니다.
- ⑤ 장해분류표(【별표1】 참조)에 해당되지 않는 후유장해는 피보험자의 직업, 연령, 신분 또는 성별 등에 관계없이 신체의 장해정도에 따라 장해분류표(【별표1】 참조)의 구분에 준하여 지급액을 결정합니다. 다만, 장해분류표(【별표1】 참조)의 각 장해분류별 최저 지급률 장해정도에 이르지 않는 후유장해에 대하여는 후유장해보험금을 지급하지 않습니다.
- ⑥ 보험수익자와 회사가 제1조(보험금의 지급사유)의 보험금 지급사유에 대해 합의하지 못할 때는 보험수익자와 회사가 함께 제3자를 정하고 그 제3자의 의견에 따를 수 있습니다. 제3자는 「의료법」 제3조(의료기관)(【별표12】 참조)에 규정한 종합병원 소속 전문의 중에 정하며, 보험금 지급사유 판정에 드는 의료비용은 회사가 전액 부담합니다.
- ⑦ 같은 상해로 두 가지 이상의 후유장해가 생긴 경우에는 후유장해 지급률을 합산하여 지급합니다. 다만, 장해분류표(【별표1】 참조)의 각 신체부위별 판정기준에 별도로 정한 경우에는 그 기준에 따릅니다.
- ⑧ 다른 상해로 인하여 후유장해가 2회 이상 발생하였을 경우에는 그 때마다 이에 해당하는 후유장해지급률을 결정합니다. 그러나 그 후유장해가 이미 후유장해보험금을 지급받은 동일한 부위에 가중된 때에는 최종 장해상태에 해당하는 후유장해보험금에서 이미 지급받은 후유장해보험금을 차감하여 지급합니다. 다만, 장해분류표(【별표1】 참조)의 각 신체부위별 판정기준에서 별도로 정한 경우에는 그 기준에 따릅니다.
- ⑨ 이미 이 특별약관에서 후유장해보험금 지급사유에 해당되지 않았거나(보장개시 이전의 원인에 의하거나 또는 그 이전에 발생한 후유장해를 포함합니다), 후유장해보험금이 지급되지 않았던 피보험자에게 그 신체의 동일 부위에 또다시 제8항에 규정하는 후유장해상태가 발생하였을 경우에는 직전까지의 후유장해에 대한 후유장해보험금이 지급된 것으로 보고 최종 후유장해 상태에 해당되는 후유장해보험금에서 이를 차감하여 지급합니다.

【후유장해보험금의 지급과 관련된 예시】

이 계약에서 후유장해보험금 지급사유에 해당되지 않았던 장해: 질병으로 오른쪽 눈의 교정시력이 0.1이하(지급률 15%)가 된 피보험자가 이후에 상해로 그 오른쪽 눈의 교정시력이 0.02이하(지급률 35%)가 된 경우에는 상해로 인한 장해지급률 35%에서 질병으로 인한 장해지급률 15%를 차감한 20%에 해당하는 장해보험금을 지급합니다.

- ⑩ 회사가 지급하여야 할 하나의 상해로 인한 후유장해보험금은 보험가입금액을 한도로 합니다.

제3조(보험금을 지급하지 않는 사유)

- ① 회사는 다음 중 어느 한가지로 보험금 지급사유가 발생한 때에는 제1조(보험금의 지급사유)에서 정한 보험금을 지급하지 않습니다.
 1. 피보험자가 고의로 자신을 해친 경우. 다만, 피보험자가 심신상실 등으로 자유로운 의사결정을 할 수 없는 상태에서 자신을 해친 경우에는 보험금을 지급합니다.
 2. 보험수익자가 고의로 피보험자를 해친 경우. 다만, 그 보험수익자가 보험금의 일부 보험수익자인 경우에는 다른 보험수익자에 대한 보험금은 지급합니다.

3. 계약자가 고의로 피보험자를 해친 경우
 4. 피보험자의 임신, 출산(제왕절개를 포함합니다), 산후기. 그러나, 회사가 보장하는 보험금 지급사유로 인한 경우에는 보험금을 지급합니다.
 5. 피보험자의 질병
 6. 전쟁, 외국의 무력행사, 혁명, 내란, 사변, 폭동
- ② 회사는 다른 약정이 없으면 피보험자가 직업, 직무 또는 동호회 활동목적으로 아래에 열거된 행위로 인하여 제1조(보험금의 지급사유)의 상해 관련 보험금 지급사유가 발생한 때에는 해당 보험금을 지급하지 않습니다.
1. 전문등반(전문적인 등산용구를 사용하여 암벽 또는 빙벽을 오르내리거나 특수한 기술, 경험, 사전훈련을 필요로 하는 등반을 말합니다), 글라이더 조종, 스카이다이빙, 스쿠버다이빙, 행글라이딩, 수상보트, 패러글라이딩
 2. 모터보트, 자동차 또는 오토바이에 의한 경기, 시범, 흥행(이를 위한 연습을 포함합니다) 또는 시운전(다만, 공용도로상에서 시운전을 하는 동안 보험금 지급사유가 발생한 경우에는 보장합니다)
 3. 선박승무원, 어부, 사공, 그밖에 선박에 탑승하는 것을 직무로 하는 사람이 직무상 선박에 탑승하고 있는 동안
- ③ 제1항 및 제2항 이외에도 회사는 그 원인의 직접, 간접을 묻지 않고 아래에 열거된 행위로 인하여 제1조(보험금의 지급사유)의 보험금 지급사유가 발생한 때에는 보험금을 지급하지 않습니다.
1. 시운전, 경기(연습을 포함합니다) 또는 흥행(연습을 포함합니다)을 위하여 운행중의 자동차 및 기타교통수단에 탑승(운전을 포함합니다)
 2. 하역작업
 3. 자동차 및 기타교통수단의 설치, 수선, 점검, 정비나 청소작업
 4. 건설기계 및 농업기계를 작업기계로 사용

제4조(특별약관의 소멸)

- ① 피보험자의 사망으로 인하여 이 특별약관에서 규정하는 보험금 지급사유가 더 이상 발생할 수 없는 경우에는 이 특별약관은 그 때부터 효력을 가지지 않습니다.
- ② 장해상태가 되어 후유장해보험금을 지급하였다 하더라도 이 특별약관에서 규정하는 보험금 지급사유가 추가로 발생할 수 있는 경우 이 특별약관은 소멸되지 않습니다.
- ③ 제1조(보험금의 지급사유) 제1항 제1호에 따라 이 특별약관이 소멸되는 경우 회사는 이 특별약관의 책임준비금을 지급하지 않습니다.
- ④ 제3항 이외의 원인으로 이 특별약관이 소멸되는 경우 회사는 그때까지 “보험료 및 책임준비금 산출방법서”에서 정하는 바에 따라 회사가 적립한 이 특별약관의 책임준비금을 지급하여 드립니다.
- ⑤ 제4항에도 불구하고 계약자, 피보험자 또는 보험수익자의 고의로 인해 이 특별약관이 소멸되는 경우에는 제1절 보통약관 제34조(중대사유로 인한 해지)의 규정을 따릅니다.

제5조(준용규정)

이 특별약관에 정하지 않는 사항은 제1절 보통약관을 따릅니다. 단, 이 특별약관에서는 보통약관에서 정한 제10조(만기환급금의 지급), 제26조(계약의 소멸)은 적용하지 않습니다.

3-20. 교통상해입원일당(1일이상)(자가용) 특별약관

제1조(보험금의 지급사유)

- ① 회사는 피보험자가 보험기간 중에 교통상해(보험기간 중에 발생한 급격하고도 우연한 외래의 교통사고로 신체(의수, 의족, 의안, 의치 등 신체보조장구는 제외하나, 인공장기나 부분 의치 등 신체에 이식되어 그 기능을 대신할 경우는 포함합니다)에 입은 상해를 말하며, 이하 '교통상해'라 합니다)의 직접결과로써 생활기능 또는 업무능력에 지장을 가져와 입원하여 치료를 받은 경우에는 최초 입원일로부터 입원 1일당 보험증권에 기재된 교통상해입원일당(1일이상)(자가용) 담보의 보험가입금액(일당 금액)을 보험수익자에게 지급하여 드립니다. 다만, 교통상해입원일당(1일이상)(자가용)의 지급일수는 1회 입원당 180일을 한도로 합니다.
- ② 제1항에서 "교통사고"라 함은 아래의 사고를 말합니다.
 1. 피보험자가 자동차를 운전하던 중에 급격하고도 우연히 발생한 자동차사고
 2. 피보험자가 운행 중인 자동차에 운전을 하고 있지 않는 상태로 탑승중이거나 운행중인 기타 교통수단에 탑승(운전을 포함)하고 있을 때에 급격하고도 우연한 외래의 사고
 3. 피보험자가 운행 중인 자동차 및 기타 교통수단에 탑승하지 않은 상태에서 운행중인 자동차 및 기타 교통수단(적재물을 포함)과의 충돌, 접촉 또는 이들 자동차의 충돌, 접촉, 화재 또는 폭발 등의 교통사고

【자동차를 운전하던 중】

"자동차를 운전하던 중"이라 함은 도로여부, 주정차여부, 엔진의 시동여부를 불문하고 피보험자가 자동차 운전석에 탑승하여 핸들을 조작하거나 조작 가능한 상태에 있는 것을 말합니다.

- ③ 제2항에서 "자동차"라 함은 「자동차관리법 시행규칙」 제2조(【별표12】 참조)에 정한 승용자동차, 승합자동차, 화물자동차, 특수자동차, 이륜자동차 및 「자동차손해배상보장법 시행령」 제2조(【별표12】 참조)에 정한 덤프트럭, 타이어식 기중기, 콘크리트믹서트럭, 트럭적재식 콘크리트펌프, 트럭적재식 아스팔트살포기, 타이어식 굴삭기, 트럭지게차, 도로보수트럭, 노면측정장비(이하 '건설기계'라 합니다)를 말합니다. 다만, 건설기계가 작업기계로 사용되는 동안은 자동차로 보지 않습니다.
- ④ 제2항에서 "기타 교통수단"이라 함은 아래의 어느 하나에 해당되는 것을 말합니다.
 1. 기차, 전동차, 기동차, 케이블카(공중케이블카를 포함함), 리프트, 엘리베이터 및 에스컬레이터, 모노레일
 2. 스쿠터, 자전거, 원동기를 붙인 자전거
 3. 항공기, 선박(요트, 모터보트, 보트 포함)
 4. 건설기계(단, 제3항에서 정한 건설기계를 제외합니다) 및 농업기계(다만, 이들이 작업기계로 사용되는 동안은 기타 교통수단으로 보지 않습니다)

제2조(입원의 정의와 장소)

이 계약에서 "입원"이라 함은 의사, 치과의사 또는 한의사의 면허를 가진 자(이하 '의사'라 합니다)에 의하여 상해의 치료가 필요하다고 인정한 경우로서 자택 등에서 치료가 곤란하여 「의료법」 제3조(의료기관)(【별표12】 참조)에 정한 병원이나 의원 또는 국외의 의료관련법에서 정한 의료기관에 입실하여 의사의 관리 하에 치료에 전념하는 것을 말합니다.

제3조(보험금 지급에 관한 세부규정)

- ① 동일한 상해의 치료를 목적으로 2회 이상 입원한 경우(동일한 상해의 치료를 직접 목적으로 병원 또는 의원을 이전하여 입원한 경우를 포함) 이를 계속입원으로 보아 각 입원일수에 더합니다.
- ② 보장개시일 이후 입원하여 치료를 받던 중 보험기간이 만료되었을 때에도 퇴원하기 전까지의 계속 중인 입원에 대하여는 제1조(보험금의 지급사유)의 교통상해입원일당(1일이상)(자가용)을 계속 보상하여 드립니다.
- ③ 피보험자가 정당한 이유 없이 입원기간 중 의사의 지시를 따르지 않은 때에는 회사는 교통상해입원일당(1일이상)(자가용)의 전부 또는 일부를 지급하지 않습니다.
- ④ 보험수익자와 회사가 제1조(보험금의 지급사유)의 보험금 지급사유에 대해 합의하지 못할 때는 보험수익자와 회사가 함께 제3자를 정하고 그 제3자의 의견에 따를 수 있습니다. 제3자는 「의료법」 제3조(의료기관)(【별표12】 참조)에 규정한 종합병원 소속 전문의 중에 정하며, 보험금 지급사유 판정에 드는 의료비용은 회사가 전액 부담합니다.

제4조(보험금을 지급하지 않는 사유)

- ① 회사는 다음 중 어느 한가지로 보험금 지급사유가 발생한 때에는 제1조(보험금의 지급사유)에서 정한 보험금을 지급하지 않습니다.
 1. 피보험자가 고의로 자신을 해친 경우. 다만, 피보험자가 심신상실 등으로 자유로운 의사결정을 할 수 없는 상태에서 자신을 해친 경우에는 보험금을 지급합니다.
 2. 보험수익자가 고의로 피보험자를 해친 경우. 다만, 그 보험수익자가 보험금의 일부 보험수익자인 경우에는 다른 보험수익자에 대한 보험금은 지급합니다.
 3. 계약자가 고의로 피보험자를 해친 경우
 4. 피보험자의 임신, 출산(제왕절개를 포함합니다), 산후기. 그러나, 회사가 보장하는 보험금 지급사유로 인한 경우에는 보험금을 지급합니다.
 5. 피보험자의 질병
 6. 전쟁, 외국의 무력행사, 혁명, 내란, 사변, 폭동
- ② 회사는 다른 약정이 없으면 피보험자가 직업, 직무 또는 동호회 활동목적으로 아래에 열거된 행위로 인하여 제1조(보험금의 지급사유)의 상해 관련 보험금 지급사유가 발생한 때에는 해당 보험금을 지급하지 않습니다.
 1. 전문등반(전문적인 등산용구를 사용하여 암벽 또는 빙벽을 오르내리거나 특수한 기술, 경험, 사전훈련을 필요로 하는 등반을 말합니다), 글라이더 조종, 스카이다이빙, 스쿠버다이빙, 행글라이딩, 수상보트, 패러글라이딩
 2. 모터보트, 자동차 또는 오토바이에 의한 경기, 시범, 흥행(이를 위한 연습을 포함합니다) 또는 시운전(다만, 공용도로상에서 시운전을 하는 동안 보험금 지급사유가 발생한 경우에는 보장합니다)
 3. 선박승무원, 어부, 사공, 그밖에 선박에 탑승하는 것을 직무로 하는 사람이 직무상 선박에 탑승하고 있는 동안
- ③ 제1항 및 제2항 이외에도 회사는 그 원인의 직접, 간접을 묻지 않고 아래에 열거된 행위로 인하여 제1조(보험금의 지급사유)의 보험금 지급사유가 발생한 때에는 보험금을 지급하지 않습니다.
 1. 시운전, 경기(연습을 포함합니다) 또는 흥행(연습을 포함합니다)을 위하여 운행중의 자동차 및 기타교통수단에 탑승(운전을 포함합니다)
 2. 하역작업
 3. 자동차 및 기타교통수단의 설치, 수선, 점검, 정비나 청소작업

4. 건설기계 및 농업기계를 작업기계로 사용

제5조(특별약관의 소멸)

- ① 피보험자의 사망으로 인하여 이 특별약관에서 규정하는 보험금 지급사유가 더 이상 발생할 수 없는 경우에는 이 특별약관은 그 때부터 효력을 가지지 않습니다.
- ② 이 특별약관이 소멸되는 경우 회사는 그때까지 “보험료 및 책임준비금 산출방법서”에서 정하는 바에 따라 회사가 적용한 이 특별약관의 책임준비금을 지급하여 드립니다.
- ③ 제2항의 규정에도 불구하고 피보험자, 보험수익자 또는 계약자의 고의로 인해 이 특별약관이 소멸되는 경우에는 제1절 보통약관 제34조(중대사유로 인한 해지)의 규정을 따릅니다.

제6조(준용규정)

이 특별약관에 정하지 않는 사항은 제1절 보통약관을 따릅니다. 단, 이 특별약관에서는 보통약관에서 정한 제10조(만기환급금의 지급), 제26조(계약의 소멸)은 적용하지 않습니다.

3-21. 자동차사고성형수술(자가용) 특별약관

제1조(보험금의 지급사유)

- ① 회사는 피보험자가 보험기간 중에 아래에 정한 교통사고로 외형상의 반흔이나 추상장해, 신체(의수, 의족, 의안, 의치 등 신체보조장구는 제외하나, 인공장기나 부분 의치 등 신체에 이식되어 그 기능을 대신할 경우는 포함합니다)의 기형이나 기능장해가 발생하여 그 원상회복을 위해 사고일로부터 1년 이내에 성형외과 전문의로부터 성형수술을 받은 경우 1사고당 보험증권에 기재된 자동차사고성형수술(자가용) 담보의 보험가입금액을 보험수익자에게 지급하여 드립니다. 다만, 미용을 위한 성형수술을 받은 경우에는 보장하여 드리지 않습니다.
 - 1. 피보험자가 자동차를 운전하던 중에 급격하고도 우연히 발생한 자동차사고(이하 '자동차운전중 자동차사고'라 합니다)
 - 2. 피보험자가 운행 중인 자동차에 운전을 하고 있지 않는 상태로 탑승하고 있을 때에 급격하고도 우연한 외래의 자동차사고(이하 '자동차탑승중 자동차사고'라 합니다)
 - 3. 피보험자가 운행 중인 자동차에 탑승하지 않은 때, 운행중인 자동차와의 충돌, 접촉 또는 이들 자동차의 충돌, 접촉, 화재 또는 폭발 등의 자동차사고(이하 '비탑승중 자동차사고'라 합니다)
- ② 제1항의 “자동차”라 함은 「자동차관리법 시행규칙」 제2조(【별표12】 참조)에 정한 승용자동차, 승합자동차, 화물자동차, 특수자동차, 이륜자동차 및 「자동차손해배상보장법 시행령」 제2조(【별표12】 참조)에 정한 덤프트럭, 타이어식 기중기, 콘크리트믹서트럭, 트럭적재식 콘크리트 펌프, 트럭적재식 아스팔트살포기, 타이어식 굴삭기, 트럭지게차, 도로보수트럭, 노면측정장비(이하 '건설기계'라 합니다)를 말합니다. 다만, 건설기계가 작업기계로 사용되는 동안은 자동차로 보지 않습니다.

【자동차를 운전하던 중】

“자동차를 운전하던 중”이라 함은 도로여부, 주정차여부, 엔진의 시동여부를 불문하고 피보험자가 자동차 운전석에 탑승하여 핸들을 조작하거나 조작 가능한 상태에 있는 것을 말합니다.

제2조(보험금 지급에 관한 세부규정)

- ① 피보험자가 같은 사고로 제1조(보험금의 지급사유) 제1항에서 정한 성형수술을 두 번 이상 받은 경우에는 1회에 한하여 보장하여 드립니다.
- ② 제1조(보험금의 지급사유)에서 “성형수술”이라 함은 병원 또는 의원의 의사, 치과 의사의 면허를 가진 자(이하 ‘의사’라 합니다)에 의하여 성형수술이 필요하다고 인정된 경우로서 자택 등에서 치료가 곤란하여 「의료법」 제3조(의료기관)(【별표12】 참조)에 정한 국내의 병원이나 의원 또는 국외의 의료관련법에서 정한 의료기관에서 의사의 관리 하에 치료를 직접적인 목적으로 의료기구를 사용하여 생체(生體)에 절단(切斷, 특정부위를 잘라내는 것), 절제(切除, 특정부위를 잘라 없애는 것) 등의 조작을 가하는 것(보건복지부 산하 신의료기술평가위원회【향후 제도변경시에는 동 위원회와 동일한 기능을 수행하는 기관】로부터 안전성과 치료효과를 인정받은 최신 수술기법도 포함됩니다)을 말하며 흡인(吸引, 주사기 등으로 빨아들이는 것), 천자(穿刺, 바늘 또는 관을 꽂아 체액·조직을 뽑아내거나 약물을 주입하는 것) 등의 조치 및 신경(神經)차단(NERVE BLOCK)은 제외합니다.

【신의료기술평가위원회】

의료법 제54조(신의료기술평가위원회의 설치 등)에 의거 설치된 위원회로서 신의료기술에 관한 최고의 심의기구를 말합니다.

- ③ 보험수익자와 회사가 제1조(보험금의 지급사유)의 보험금 지급사유에 대해 합의하지 못할 때는 보험수익자와 회사가 함께 제3자를 정하고 그 제3자의 의견에 따를 수 있습니다. 제3자는 「의료법」 제3조(의료기관)(【별표12】 참조)에 규정한 종합병원 소속 전문의 중에 정하며, 보험금 지급사유 판정에 드는 의료비용은 회사가 전액 부담합니다.

제3조(보험금을 지급하지 않는 사유)

회사는 다음 중 어느 한가지로 보험금 지급사유가 발생한 때에는 제1조(보험금의 지급사유)에서 정한 보험금을 지급하지 않습니다.

1. 제1절 보통약관 제6조(보험금을 지급하지 않는 사유)에 의한 사고
2. 피보험자가 사고를 일으키고 도주하였을 때
3. 피보험자가 자동차를 경비용이나 경기를 위한 연습용 또는 시험용으로 운전하던 중 사고를 일으킨 때
4. 피보험자가 자동차를 영업목적으로 운전하던 중 사고를 일으킨 때

제4조(특별약관의 소멸)

- ① 피보험자의 사망으로 인하여 이 특별약관에서 규정하는 보험금 지급사유가 더 이상 발생할 수 없는 경우에는 이 특별약관은 그 때부터 효력을 가지지 않습니다.
- ② 이 특별약관이 소멸되는 경우 회사는 그때까지 “보험료 및 책임준비금 산출방법서”에서 정하는 바에 따라 회사가 적용한 이 특별약관의 책임준비금을 지급하여 드립니다.
- ③ 제2항의 규정에도 불구하고 피보험자, 보험수익자 또는 계약자의 고의로 인해 이 특별약관이 소멸되는 경우에는 제1절 보통약관 제34조(중대사유로 인한 해지)의 규정을 따릅니다.

제5조(준용규정)

이 특별약관에 정하지 않는 사항은 제1절 보통약관을 따릅니다. 단, 이 특별약관에서는 보통약관에서 정한 제10조(만기환급금의 지급), 제26조(계약의 소멸)은 적용하지 않습니다.

3-22. 자동차사고부상(자가용) 특별약관

제1조(보험금의 지급사유)

- ① 회사는 피보험자가 보험기간 중에 아래에 정한 교통사고로 신체(의수, 의족, 의안, 의치 등 신체보조장구는 제외하나, 인공장기나 부분 의치 등 신체에 이식되어 그 기능을 대신할 경우는 포함합니다)에 상해를 입고 그 직접결과로써 자동차손해배상보장법 시행령에서 정한 자동차사고부상등급표(【별표2】참조)의 부상등급을 받은 경우 부상등급에 따라 아래와 같이 보험수익자에게 지급하여 드립니다.

(보험가입금액 1,000만원 기준)

상해급수	지급금액	상해급수	지급금액
1급	1,000만원	6급	80만원
2급	600만원	7급	40만원
3급	400만원	8급~11급	20만원
4급	300만원	12급~14급	10만원
5급	160만원		

1. 피보험자가 자동차를 운전하던 중에 급격하고도 우연히 발생한 자동차사고(이하 '자동차운전중 자동차사고'라 합니다)
 2. 피보험자가 운행 중인 자동차에 운전을 하고 있지 않는 상태로 탑승하고 있을 때에 급격하고도 우연한 외래의 자동차사고(이하 '자동차탑승중 자동차사고'라 합니다)
 3. 피보험자가 운행 중인 자동차에 탑승하지 않은 때, 운행중인 자동차와의 충돌, 접촉 또는 이들 자동차의 충돌, 접촉, 화재 또는 폭발 등의 자동차사고(이하 '비탑승중 자동차사고'라 합니다)
- ② 제1항에서 "자동차"라 함은 「자동차관리법 시행규칙」 제2조(【별표12】 참조)에 정한 승용자동차, 승합자동차, 화물자동차, 특수자동차, 이륜자동차 및 「자동차손해배상보장법 시행령」 제2조(【별표12】 참조)에 정한 덤프트럭, 타이어식 기중기, 콘크리트믹서트럭, 트럭적재식 콘크리트펌프, 트럭적재식 아스팔트살포기, 타이어식 굴삭기, 트럭지게차, 도로보수트럭, 노면측정장비(이하 '건설기계'라 합니다)를 말합니다. 다만, 건설기계가 작업기계로 사용되는 동안은 자동차로 보지 않습니다.

【자동차를 운전하던 중】

"자동차를 운전하던 중"이라 함은 도로여부, 주정차여부, 엔진의 시동여부를 불문하고 피보험자가 자동차 운전석에 탑승하여 핸들을 조작하거나 조작 가능한 상태에 있는 것을 말합니다.

제2조(보험금 지급에 관한 세부규정)

보험수익자와 회사가 제1조(보험금의 지급사유)의 보험금 지급사유에 대해 합의하지 못할 때는 보험수익자와 회사가 함께 제3자를 정하고 그 제3자의 의견에 따를 수 있습니다. 제3자는 「의료법」 제3조(의료기관)(【별표12】 참조)에 규정한 종합병원 소속 전문의 중에 정하며, 보험금 지급사유 판정에 드는 의료비용은 회사가 전액 부담합니다.

제3조(보험금을 지급하지 않는 사유)

- ① 회사는 다음 중 어느 한가지로 보험금 지급사유가 발생한 때에는 제1조(보험금의 지급사유)

에서 정한 보험금을 지급하지 않습니다.

1. 피보험자가 고의로 자신을 해친 경우. 다만, 피보험자가 심신상실 등으로 자유로운 의사결정을 할 수 없는 상태에서 자신을 해친 경우에는 보험금을 지급합니다.
 2. 보험수익자가 고의로 피보험자를 해친 경우. 다만, 그 보험수익자가 보험금의 일부 보험수익자인 경우에는 다른 보험수익자에 대한 보험금은 지급합니다.
 3. 계약자가 고의로 피보험자를 해친 경우
 4. 피보험자의 임신, 출산(제왕절개를 포함합니다), 산후기. 그러나, 회사가 보장하는 보험금 지급사유로 인한 경우에는 보험금을 지급합니다.
 5. 피보험자의 질병
 6. 전쟁, 외국의 무력행사, 혁명, 내란, 사변, 폭동
 7. 피보험자가 자동차를 운전하던 중에 발생한 손해
 8. 시운전, 경기(연습을 포함) 또는 흥행(연습을 포함)을 위하여 운행중인 자동차에 탑승(운전을 포함함)
 9. 하역작업
 10. 자동차의 설치, 수선, 점검, 정비나 청소작업
 11. 건설기계 및 농업기계를 작업기계로 사용
- ② 회사는 다른 약정이 없으면 피보험자가 직업, 직무 또는 동호회 활동목적으로 아래에 열거된 행위로 인하여 제1조(보험금의 지급사유)의 상해 관련 보험금 지급사유가 발생한 때에는 해당 보험금을 지급하지 않습니다.
1. 전문등반(전문적인 등산용구를 사용하여 암벽 또는 빙벽을 오르내리거나 특수한 기술, 경험, 사전훈련을 필요로 하는 등반을 말합니다), 글라이더 조종, 스카이다이빙, 스쿠버다이빙, 행글라이딩, 수상보트, 패러글라이딩
 2. 모터보트, 자동차 또는 오토바이에 의한 경기, 시범, 흥행(이를 위한 연습을 포함합니다) 또는 시운전(다만, 공용도로상에서 시운전을 하는 동안 보험금 지급사유가 발생한 경우에는 보장합니다)
 3. 선박승무원, 어부, 사공, 그밖에 선박에 탑승하는 것을 직무로 하는 사람이 직무상 선박에 탑승하고 있는 동안

제4조(특별약관의 소멸)

- ① 피보험자의 사망으로 인하여 이 특별약관에서 규정하는 보험금 지급사유가 더 이상 발생할 수 없는 경우에는 이 특별약관은 그 때부터 효력을 가지지 않습니다.
- ② 이 특별약관이 소멸되는 경우 회사는 그때까지 "보험료 및 책임준비금 산출방법서"에서 정하는 바에 따라 회사가 적립한 이 특별약관의 책임준비금을 지급하여 드립니다.
- ③ 제2항의 규정에도 불구하고 피보험자, 보험수익자 또는 계약자의 고의로 인해 이 특별약관이 소멸되는 경우에는 제1절 보통약관 제34조(중대사유로 인한 해지)의 규정을 따릅니다.

제5조(준용규정)

이 특별약관에 정하지 않는 사항은 제1절 보통약관을 따릅니다. 단, 이 특별약관에서는 보통약관에서 정한 제10조(만기환급금의 지급), 제26조(계약의 소멸)은 적용하지 않습니다.

4. 비용관련 특별약관

4-1. 운전중교통사고처리지원금(중상해포함,동승자포함)(자가용) 특별약관

제1조(보험금의 지급사유)

- ① 회사는 피보험자가 보험기간 중 자가용자동차를 운전하던 중에 발생한 급격하고도 우연한 자동차 사고로 타인(피보험자의 부모, 배우자 및 자녀는 제외합니다. 이하 '피해자'라 합니다)에게 다음 각 호에 해당하는 상해를 입힌 경우 매 사고마다 피해자 각각에 대하여 피보험자가 형사합의금으로 지급한 금액(이하 '형사합의금'이라 합니다)을 운전중교통사고처리지원금(중상해포함,동승자포함)(자가용)으로 보험수익자에게 지급하여 드립니다.
1. 피해자를 사망하게 한 경우
 2. "중대법규위반 교통사고"로 피해자가 42일(피해자 1인을 기준으로 합니다) 이상 치료를 요한다는 진단을 받은 경우
 3. "일반교통사고"로 피해자에게 중상해를 입혀 형법 제258조 제1항 또는 제2항, 형법 제268조, 교통사고처리특례법 제3조에 따라 검찰에 의해 공소제기(이하 '기소'라 합니다)되거나, 「자동차손해배상보장법 시행령」 제3조(【별표12】 참조)에서 정한 상해급수 1급, 2급 또는 3급에 해당하는 부상을 입힌 경우

【중상해】

"중상해"라 함은 사람의 신체를 상해하여 생명에 대한 위험을 발생하게 한 경우 신체의 상해로 인하여 불구 또는 불치나 난치의 질병에 이르게 한 경우를 말합니다.

- ② 제1항의 "자동차"라 함은 「자동차관리법 시행규칙」 제2조(【별표12】 참조)에 정한 승용자동차, 승합자동차, 화물자동차, 특수자동차, 이륜자동차 및 「자동차손해배상보장법 시행령」 제2조(【별표12】 참조)에 정한 덤프트럭, 타이어식 기중기, 콘크리트믹서트럭, 트럭적재식 콘크리트 펌프, 트럭적재식 아스팔트살포기, 타이어식 굴삭기, 트럭지게차, 도로보수트럭, 노면측정장비(이하 '건설기계'라 합니다)를 말합니다. 다만, 이륜자동차는 제외하며, 건설기계가 작업기계로 사용되는 동안은 자동차로 보지 않습니다.

【자동차를 운전하던 중】

"자동차를 운전하던 중"이라 함은 도로여부, 주정차여부, 엔진의 시동여부를 불문하고 피보험자가 자동차 운전석에 탑승하여 핸들을 조작하거나 조작 가능한 상태에 있는 것을 말합니다.

제2조(보험금 지급에 관한 세부규정)

- ① 제1조(보험금의 지급사유) 제1항의 운전중교통사고처리지원금(중상해포함,동승자포함)(자가용)은 피해자 1인당 아래의 금액을 한도로 합니다.
1. 제1조(보험금의 지급사유) 제1항 제1호의 경우: 3천만원
 2. 제1조(보험금의 지급사유) 제1항 제2호의 경우

구 분	42일 ~ 69일 진단시	70일 ~ 139일 진단시	140일 이상 진단시
지급금액	1천만원	2천만원	3천만원

3. 제1조(보험금의 지급사유) 제1항 제3호의 경우: 3천만원

- ② 제1조(보험금의 지급사유) 제1항에서 “중대법규위반 교통사고”라 함은 「교통사고처리특례법」 제3조 제2항 (【별표12】 참조)에 해당되는 사고를 말합니다. 단, 동법 제3조 제2항 제7호 및 제8호는 중대법규위반 교통사고로 보지 않습니다.
- ③ 제1조(보험금의 지급사유) 제1항에서 “일반교통사고”라 함은 급격하고도 우연히 발생한 자동차사고 중에서 제2항에서 정한 “중대법규위반 교통사고”에 해당되지 않는 사고를 말합니다. 단, 「교통사고처리특례법」 제3조 제2항(【별표12】 참조) 중 제7호 및 제8호는 일반교통사고로 보지 않습니다.
- ④ 피해자에 의해 형사합의가 이루어지지 않아 공탁을 한 경우에는 피해자의 공탁금 출금 이후 공탁금액을 제1항의 금액을 한도로 보상하여 드립니다.
- ⑤ 피보험자는 다음의 서류를 제출하고 보험금을 청구하여야 합니다.
 1. 경찰서에서 발행한 교통사고사실확인원
 2. 경찰서 혹은 검찰청에서 제출된 자동차 교통사고 형사합의서(단, 합의금액이 명시되어 있어야 합니다)
 3. 검찰에 의해 기소된 경우 검찰청에서 발행한 공소장
 4. 법원 혹은 검찰청에 제출된 공탁서 및 피해자의 공탁금 출금 확인서
 5. 기타 보험회사가 필요하다고 인정하는 서류

【기소】

검사가 특정한 형사사건에 대하여 법원의 심판을 구하는 행위로 공소제기라고도 합니다.

【공소장】

검사가 공소를 제기하고자 할 때 작성하는 문서를 말하며, 검사가 공소를 제기할 때에는 공소장을 관할법원에 반드시 제출하여야 합니다.

【공탁】

공탁소에 금전·유가증권 및 기타 물건의 보관을 위탁하는 것을 말합니다.

- ⑥ 회사는 제1조(보험금의 지급사유)에도 불구하고 다음 각 호에 모두 해당하고 피보험자의 요청이 있는 경우에는 형사합의금을 피해자에게 직접 지급할 수 있습니다.
 1. 피보험자와 피해자간 형사합의금을 확정하고, 피해자가 형사합의금을 별도로 지급받는 조건으로 형사합의를 한 경우
 2. 회사가 피해자에게 형사합의금을 직접 지급하는 경우 피보험자가 이 특별약관에 따라 피해자에게 직접 지급되는 운전중교통사고처리지원금(형사합의금)에 상응하는 청구권을 포기한 경우
- ⑦ 제6항에 따른 형사합의금 지급을 요청하는 경우, 제5항에도 불구하고 피보험자는 다음의 서류를 제출하여야 합니다.
 1. 경찰서에서 발행한 교통사고사실확인원
 2. 경찰서 혹은 검찰청에 제출된 자동차 교통사고 형사합의서. 단, 합의금액이 명시되어 있고, 합의금액을 장래에 지급한다는 내용이 포함되어 있어야 합니다.
 3. 검찰에 의해, 공소제기된 경우 검찰청에서 발행한 공소장
 4. 운전중교통사고처리지원금(형사합의금) 수령에 관한 위임장 및 확인서(보험회사 양식)
 5. 기타 보험회사가 필요하다고 인정하는 서류

제3조(보험금을 지급하지 않는 사유)

회사는 아래의 사유를 원인으로 하여 생긴 손해는 보상하여 드리지 않습니다.

1. 피보험자의 고의로 발생한 보험사고
2. 계약자의 고의로 발생한 보험사고
3. 보험수익자의 고의로 발생한 보험사고. 다만, 그 보험수익자가 보험금의 일부 보험수익자인 경우에는 다른 보험수익자에 대한 보험금은 지급합니다.
4. 피보험자가 사고를 내고 도주하였을 때
5. 피보험자가 자동차를 경기용이나 경기를 위한 연습용 또는 시험용으로 운전하던 중 사고를 일으킨 때
6. 피보험자가 「도로교통법」 제43조 및 제44조(【별표12】 참조)에 정한 음주·무면허 상태에서 운전하던 중 발생한 사고
7. 피보험자가 자동차를 영업목적으로 운전하던 중 사고를 일으킨 때

제4조(특별약관의 소멸)

- ① 피보험자의 사망으로 인하여 이 특별약관에서 규정하는 보험금 지급사유가 더 이상 발생할 수 없는 경우에는 이 특별약관은 그 때부터 효력을 가지지 않습니다.
- ② 이 특별약관이 소멸되는 경우 회사는 그때까지 “보험료 및 책임준비금 산출방법서”에서 정하는 바에 따라 회사가 적립한 이 특별약관의 책임준비금을 지급하여 드립니다.
- ③ 제2항의 규정에도 불구하고 피보험자, 보험수익자 또는 계약자의 고의로 인해 이 특별약관이 소멸되는 경우에는 제1절 보통약관 제34조(중대사유로 인한 해지)의 규정을 따릅니다.

제5조(보험금의 비례분담)

- ① 제1조(보험금의 지급사유) 제1항의 형사합의금에 대하여 운전중교통사고처리지원금을 지급할 다수 계약(각종 공제를 포함합니다)이 체결되어 있는 경우 형사합의금 및 각 계약의 보상책임액에 따라 제2항에 의해 계산된 각 계약의 비례분담액을 보상책임액으로 지급합니다.

【공제】

같은 직장, 직업 또는 지역에 속하는 사람들이 조합을 만들어 조합원 또는 그 가족 등의 길흉사가 있을 때 공제금을 지급하는 상호구제를 목적으로 하는 제도입니다. 이러한 공제제도는 다수의 조합원 단체를 구성하고 우연한 사고를 당한 사람에게 공제금을 지급하는 점에서는 보험과 비슷하나 공제는 일정한 직장, 직업 또는 지역적으로 한정하여 그에 가입할 수 있도록 하는 점에서 보험과 다릅니다.(버스공제조합, 택시공제조합 등)

- ② 다수 계약이 체결되어 있는 경우 각각의 계약에 대하여 다른 계약이 없는 것으로 하여 산출한 보상책임액의 합계액이 형사합의금을 초과하는 때에는 회사는 각 계약의 보상책임액을 비례분담하여 지급하며, 비례분담액 산출방식은 다음과 같습니다.

$$\text{각 계약별 비례분담액} = \text{형사합의금} \times \frac{\text{각 계약별 보상책임액}}{\text{각 계약별 보상책임액의 합계액}}$$

제6조(준용규정)

이 특별약관에 정하지 않는 사항은 제1절 보통약관을 따릅니다. 단, 이 특별약관에서는 보통약관에서 정한 제10조(만기환급금의 지급), 제26조(계약의 소멸)은 적용하지 않습니다.

4-2. 운전중교통사고처리지원금Ⅱ(중상해포함,동승자포함)(자가용) 특별약관

제1조(보험금의 지급사유)

- ① 회사는 피보험자가 보험기간 중 자가용자동차를 운전하던 중에 발생한 급격하고도 우연한 자동차 사고로 타인(피보험자의 부모, 배우자 및 자녀는 제외합니다. 이하 '피해자'라 합니다)에게 다음 각 호에 해당하는 상해를 입힌 경우 매 사고마다 피해자 각각에 대하여 피보험자가 형사합의금으로 지급한 금액(이하 '형사합의금'이라 합니다)을 운전중교통사고처리지원금Ⅱ(중상해포함,동승자포함)(자가용)으로 보험수익자에게 지급하여 드립니다.
1. 피해자를 사망하게 한 경우
 2. "중대법규위반 교통사고"로 피해자가 42일(피해자 1인을 기준으로 합니다) 이상 치료를 요한다는 진단을 받은 경우
 3. "일반교통사고"로 피해자에게 중상해를 입혀 형법 제258조 제1항 또는 제2항, 형법 제268조, 교통사고처리특례법 제3조에 따라 검찰에 의해 공소제기(이하 '기소'라 합니다)되거나, 「자동차손해배상보장법 시행령」 제3조(【별표12】 참조)에서 정한 상해급수 1급, 2급 또는 3급에 해당하는 부상을 입힌 경우

【중상해】

"중상해"라 함은 사람의 신체를 상해하여 생명에 대한 위험을 발생하게 한 경우 신체의 상해로 인하여 불구 또는 불치나 난치의 질병에 이르게 한 경우를 말합니다.

- ② 제1항의 "자동차"라 함은 「자동차관리법 시행규칙」 제2조(【별표12】 참조)에 정한 승용자동차, 승합자동차, 화물자동차, 특수자동차, 이륜자동차 및 「자동차손해배상보장법 시행령」 제2조(【별표12】 참조)에 정한 덤프트럭, 타이어식 기중기, 콘크리트믹서트럭, 트럭적재식 콘크리트펌프, 트럭적재식 아스팔트살포기, 타이어식 굴삭기, 트럭지게차, 도로보수트럭, 노면측정장비(이하 '건설기계'라 합니다)를 말합니다. 다만, 이륜자동차는 제외하며, 건설기계가 작업기계로 사용되는 동안은 자동차로 보지 않습니다.

【자동차를 운전하던 중】

"자동차를 운전하던 중"이라 함은 도로여부, 주정차여부, 엔진의 시동여부를 불문하고 피보험자가 자동차 운전석에 탑승하여 핸들을 조작하거나 조작 가능한 상태에 있는 것을 말합니다.

제2조(보험금 지급에 관한 세부규정)

- ① 제1조(보험금의 지급사유) 제1항의 운전중교통사고처리지원금Ⅱ(중상해포함,동승자포함)(자가용)은 피해자 1인당 아래의 금액을 한도로 합니다.
1. 제1조(보험금의 지급사유) 제1항 제1호의 경우: 5천만원
 2. 제1조(보험금의 지급사유) 제1항 제2호의 경우

구 분	42일 ~ 69일 진단시	70일 ~ 139일 진단시	140일 이상 진단시
지급금액	1천만원	3천만원	5천만원

3. 제1조(보험금의 지급사유) 제1항 제3호의 경우: 5천만원
- ② 제1조(보험금의 지급사유) 제1항에서 "중대법규위반 교통사고"라 함은 「교통사고처리특례법」 제3조 제2항 (【별표12】 참조)에 해당되는 사고를 말합니다. 단, 동법 제3조 제2항 제7호 및

제8호는 중대법규위반 교통사고로 보지 않습니다.

- ③ 제1조(보험금의 지급사유) 제1항에서 "일반교통사고"라 함은 급격하고도 우연히 발생한 자동차사고 중에서 제2항에서 정한 "중대법규위반 교통사고"에 해당되지 않는 사고를 말합니다. 단, 「교통사고처리특례법」 제3조 제2항(【별표12】 참조) 중 제7호 및 제8호는 일반교통사고로 보지 않습니다.
- ④ 피해자에 의해 형사합의가 이루어지지 않아 공탁을 한 경우에는 피해자의 공탁금 출금 이후 공탁금액을 제1항의 금액을 한도로 보상하여 드립니다.
- ⑤ 피보험자는 다음의 서류를 제출하고 보험금을 청구하여야 합니다.
 1. 경찰서에서 발행한 교통사고사실 확인원
 2. 경찰서 혹은 검찰청에서 제출된 자동차 교통사고 형사합의서(단, 합의금액이 명시되어 있어야 합니다)
 3. 검찰에 의해 기소된 경우 검찰청에서 발행한 공소장
 4. 법원 혹은 검찰청에 제출된 공탁서 및 피해자의 공탁금 출금 확인서
 5. 기타 보험회사가 필요하다고 인정하는 서류

【기소】

검사가 특정한 형사사건에 대하여 법원의 심판을 구하는 행위로 공소제기라고도 합니다.

【공소장】

검사가 공소를 제기하고자 할 때 작성하는 문서를 말하며, 검사가 공소를 제기할 때에는 공소장을 관할법원에 반드시 제출하여야 합니다.

【공탁】

공탁소에 금전·유가증권 및 기타 물건의 보관을 위탁하는 것을 말합니다.

- ⑥ 회사는 제1조(보험금의 지급사유)에도 불구하고 다음 각 호에 모두 해당하고 피보험자의 요청이 있는 경우에는 형사합의금을 피해자에게 직접 지급할 수 있습니다.
 1. 피보험자와 피해자간 형사합의금을 확정하고, 피해자가 형사합의금을 별도로 지급받는 조건으로 형사합의를 한 경우
 2. 회사가 피해자에게 형사합의금을 직접 지급하는 경우 피보험자가 이 특별약관에 따라 피해자에게 직접 지급되는 운전중교통사고처리지원금(형사합의금)에 상응하는 청구권을 포기한 경우
- ⑦ 제6항에 따른 형사합의금 지급을 요청하는 경우, 제5항에도 불구하고 피보험자는 다음의 서류를 제출하여야 합니다.
 1. 경찰서에서 발행한 교통사고사실 확인원
 2. 경찰서 혹은 검찰청에 제출된 자동차 교통사고 형사합의서. 단, 합의금액이 명시되어 있고, 합의금액을 장래에 지급한다는 내용이 포함되어 있어야 합니다.
 3. 검찰에 의해, 공소제기된 경우 검찰청에서 발행한 공소장
 4. 운전중교통사고처리지원금(형사합의금)수령에 관한 위임장 및 확인서(보험회사 양식)
 5. 진단서, 소견서 등 피해자의 상해등급을 확인할 수 있는 서류
 6. 기타 보험회사가 필요하다고 인정하는 서류

제3조(보험금을 지급하지 않는 사유)

회사는 아래의 사유를 원인으로 하여 생긴 손해는 보상하여 드리지 않습니다.

- 1. 피보험자의 고의로 발생한 보험사고

2. 계약자의 고의로 발생한 보험사고
3. 보험수익자의 고의로 발생한 보험사고. 다만, 그 보험수익자가 보험금의 일부 보험수익자인 경우에는 다른 보험수익자에 대한 보험금은 지급합니다.
4. 피보험자가 사고를 내고 도주하였을 때
5. 피보험자가 자동차를 경기용이나 경기를 위한 연습용 또는 시험용으로 운전하던 중 사고를 일으킨 때
6. 피보험자가 「도로교통법」 제43조 및 제44조(【별표12】 참조)에 정한 음주·무면허 상태에서 운전하던 중 발생한 사고
7. 피보험자가 자동차를 영업목적으로 운전하던 중 사고를 일으킨 때

제4조(특별약관의 소멸)

- ① 피보험자의 사망으로 인하여 이 특별약관에서 규정하는 보험금 지급사유가 더 이상 발생할 수 없는 경우에는 이 특별약관은 그 때부터 효력을 가지지 않습니다.
- ② 이 특별약관이 소멸되는 경우 회사는 그때까지 "보험료 및 책임준비금 산출방법서"에서 정하는 바에 따라 회사가 적립한 이 특별약관의 책임준비금을 지급하여 드립니다.
- ③ 제2항의 규정에도 불구하고 피보험자, 보험수익자 또는 계약자의 고의로 인해 계약이 소멸되는 경우에는 제1절 보통약관 제34조(중대사유로 인한 해지)의 규정을 따릅니다.

제5조(보험금의 비례분담)

- ① 제1조(보험금의 지급사유) 제1항의 형사합의금에 대하여 운전중교통사고처리지원금을 지급할 다수 계약(각종 공제를 포함합니다)이 체결되어 있는 경우 형사합의금 및 각 계약의 보상책임액에 따라 제2항에 의해 계산된 각 계약의 비례분담액을 보상책임액으로 지급합니다.

【공제】

같은 직장, 직업 또는 지역에 속하는 사람들이 조합을 만들어 조합원 또는 그 가족 등의 길흉사가 있을 때 공제금을 지급하는 상호구제를 목적으로 하는 제도입니다. 이러한 공제제도는 다수의 조합원 단체를 구성하고 우연한 사고를 당한 사람에게 공제금을 지급하는 점에서는 보험과 비슷하나 공제는 일정한 직장, 직업 또는 지역적으로 한정하여 그에 가입할 수 있도록 하는 점에서 보험과 다릅니다.(버스공제조합, 택시공제조합 등)

- ② 다수 계약이 체결되어 있는 경우 각각의 계약에 대하여 다른 계약이 없는 것으로 하여 산출한 보상책임액의 합계액이 형사합의금을 초과하는 때에는 회사는 각 계약의 보상책임액을 비례분담하여 지급하며, 비례분담액 산출방식은 다음과 같습니다.

$$\text{각 계약별 비례분담액} = \text{형사합의금} \times \frac{\text{각 계약별 보상책임액}}{\text{각 계약별 보상책임액의 합계액}}$$

제6조(준용규정)

이 특별약관에 정하지 않는 사항은 제1절 보통약관을 따릅니다. 단, 이 특별약관에서는 보통약관에서 정한 제10조(만기환급금의 지급), 제26조(계약의 소멸)은 적용하지 않습니다.

4-3. 운전중사고별금(대인)(자가용) 특별약관

제1조(보험금의 지급사유)

- ① 회사는 피보험자가 보험기간 중 자가용자동차를 운전하던 중에 발생한 급격하고도 우연한 자동차 사고로 타인의 신체(의수, 의족, 의안, 의치 등 신체보조장구는 제외하나, 인공장기나 부분 의치 등 신체에 이식되어 그 기능을 대신할 경우는 포함합니다)에 상해를 입힘으로써 신체상해와 관련하여 받은 벌금액(확정판결에 의하여 정해진 벌금액을 말하며, 보험기간 중에 발생한 사고의 벌금 확정판결이 보험기간 종료 후에 이루어진 경우를 포함합니다)을 1사고당 보험증권에 기재된 운전중사고별금(대인)(자가용) 담보의 보험가입금액을 한도로 보험수익자에게 지급하여 드립니다.
- ② 제1항의 “자동차”라 함은 「자동차관리법 시행규칙」 제2조(【별표12】 참조)에 정한 승용자동차, 승합자동차, 화물자동차, 특수자동차, 이륜자동차 및 「자동차손해배상보장법 시행령」 제2조(【별표12】 참조)에 정한 덤프트럭, 타이어식 기중기, 콘크리트믹서트럭, 트럭적재식 콘크리트 펌프, 트럭적재식 아스팔트살포기, 타이어식 굴삭기, 트럭지게차, 도로보수트럭, 노면측정장비(이하 ‘건설기계’라 합니다)를 말합니다. 다만, 건설기계가 작업기계로 사용되는 동안은 자동차로 보지 않습니다.

【자동차를 운전하던 중】

“자동차를 운전하던 중”이라 함은 도로여부, 주정차여부, 엔진의 시동여부를 불문하고 피보험자가 자동차 운전석에 탑승하여 핸들을 조작하거나 조작 가능한 상태에 있는 것을 말합니다.

제2조(보험금을 지급하지 않는 사유)

회사는 아래의 사유를 원인으로 하여 생긴 손해는 보상하여 드리지 않습니다.

1. 피보험자의 고의로 발생한 보험사고
2. 계약자의 고의로 발생한 보험사고
3. 보험수익자의 고의로 발생한 보험사고. 다만, 그 보험수익자가 보험금의 일부 보험수익자인 경우에는 다른 보험수익자에 대한 보험금은 지급합니다.
4. 피보험자의 임신, 출산(제왕절개를 포함합니다), 산후기. 그러나, 회사가 보장하는 보험금 지급사유로 인한 경우에는 보험금을 지급합니다.
5. 피보험자의 질병
6. 전쟁, 외국의 무력행사, 혁명, 내란, 사변, 폭동
7. 아래에 열거된 행위를 하는 동안에 생긴 사고
 - 가. 피보험자가 사고를 내고 도주하였을 때
 - 나. 피보험자가 자동차를 경기용이나 경기를 위한 연습용 또는 시험용으로 운전하던 중 사고를 일으킨 때
 - 다. 피보험자가 「도로교통법」 제43조 및 제44조(【별표12】 참조)에 정한 음주·무면허 상태에서 운전하던 중 발생한 사고
 - 라. 피보험자가 자동차를 영업목적으로 운전하던 중 사고를 일으킨 때

제3조(특별약관의 소멸)

- ① 피보험자의 사망으로 인하여 이 약관에서 규정하는 보험금 지급사유가 더 이상 발생할 수 없는 경우에는 이 특별약관은 그 때부터 효력을 가지지 않습니다.

- ② 계약이 소멸되는 경우 회사는 그때까지 "보험료 및 책임준비금 산출방법서"에서 정하는 바에 따라 회사가 적립한 이 특별약관의 책임준비금을 지급하여 드립니다.
- ③ 제2항의 규정에도 불구하고 피보험자, 보험수익자 또는 계약자의 고의로 인해 계약이 소멸되는 경우에는 제1절 보통약관 제34조(중대사유로 인한 해지)의 규정을 따릅니다.

제4조(보험금의 비례분담)

- ① 제1조(보험금의 지급사유) 제1항의 운전중사고별금(대인)(자가용)에 대하여 보험금을 지급할 다수 계약(각종 공제를 포함합니다)이 체결되어 있는 경우 별금 및 각 계약의 보상책임액에 따라 제3항에 의해 계산된 각 계약의 비례분담액을 보상책임액으로 지급합니다.

【공제】

같은 직장, 직업 또는 지역에 속하는 사람들이 조합을 만들어 조합원 또는 그 가족 등의 길흉사가 있을 때 공제금을 지급하는 상호구제를 목적으로 하는 제도입니다. 이러한 공제제도는 다수의 조합원 단체를 구성하고 우연한 사고를 당한 사람에게 공제금을 지급하는 점에서는 보험과 비슷하나 공제는 일정한 직장, 직업 또는 지역적으로 한정하여 그에 가입할 수 있도록 하는 점에서 보험과 다릅니다.(버스공제조합, 택시공제조합 등)

- ② 하나의 사고에 대하여 제1조(보험금의 지급사유) 제1항의 별금형 확정 이유가 아래의 두 가지 사유에 모두 해당되는 경우, 제1항의 "운전중사고별금(대인)(자가용)에 대하여 보험금을 지급할 다수 계약(각종 공제를 포함합니다)"에는 "자동차를 운전하던 중 발생한 급격하고도 우연한 자동차 사고로 도로교통법 제151조(벌칙)와 관련하여 받은 별금액을 보장하는 계약" 또한 포함됩니다.
 1. 자동차를 운전하던 중 발생한 급격하고도 우연한 자동차 사고로 도로교통법 제151조(벌칙)와 관련하여 벌금형이 확정된 경우
 2. 자동차를 운전하던 중 발생한 급격하고도 우연한 자동차 사고로 타인의 신체에 상해를 입힘으로써 신체상해와 관련하여 벌금액이 확정된 경우
- ③ 다수 계약이 체결되어 있는 경우 각각의 계약에 대하여 다른 계약이 없는 것으로 하여 산출한 보상책임액의 합계액이 별금을 초과하는 때에는 회사는 각 계약의 보상책임액을 비례분담하여 지급하며, 비례분담액 산출방식은 다음과 같습니다.

$$\text{각 계약별 비례분담액} = \text{별금} \times \frac{\text{각 계약별 보상책임액}}{\text{각 계약별 보상책임액의 합계액}}$$

제5조(준용규정)

이 특별약관에 정하지 않는 사항은 제1절 보통약관을 따릅니다. 단, 이 특별약관에서는 보통약관에서 정한 제5조(보험금 지급에 관한 세부규정) 및 제10조(만기환급금의 지급), 제26조(계약의 소멸)은 적용하지 않습니다.

4-4. 운전중사고별금(대물)(자가용) 특별약관

제1조(보험금의 지급사유)

- ① 회사는 피보험자가 보험기간 중에 자동차를 운전하던 중 발생한 급격하고도 우연한 자동차

사고로 「도로교통법」 제151조(벌칙)와 관련하여 받은 벌금액(확정판결에 의하여 정해진 벌금액을 말하며, 보험기간 중에 발생한 사고의 벌금 확정판결이 보험기간 종료 후에 이루어진 경우를 포함합니다)을 1사고당 보험증권에 기재된 운전중사고벌금(대물)(자가용) 담보의 보험가입금액을 한도로 보험금으로 보험수익자에게 지급합니다.

【도로교통법 제151조(벌칙)】

차 또는 노면전차의 운전자가 업무상 필요한 주의를 게을리하거나 중대한 과실로 다른 사람의 건조물이나 그 밖의 재물을 손괴한 경우에는 2년 이하의 금고나 500만원 이하의 벌금에 처한다.

- ② 제1항의 “자동차”라 함은 자동차관리법 시행규칙 제2조에 정한 승용자동차, 승합자동차, 화물자동차, 특수자동차, 이륜자동차 및 자동차손해배상보장법 시행령 제2조(【별표12】)약관에서 인용된 법·규정 참조)에 정한 덤프트럭, 타이어식 기중기, 콘크리트믹서트럭, 트럭적재식 콘크리트펌프, 트럭적재식 아스팔트살포기, 타이어식 굴삭기, 트럭지게차, 도로보수트럭, 노면측정장비(이하 ‘건설기계’라 합니다)를 말합니다. 다만, 건설기계가 작업기계로 사용되는 동안은 자동차로 보지 않습니다.

【자동차를 운전하던 중】

“자동차를 운전하던 중”이라 함은 도로여부, 주정차여부, 엔진의 시동여부를 불문하고 피보험자가 자동차 운전석에 탑승하여 핸들을 조작하거나 조작 가능한 상태에 있는 것을 말합니다.

제2조(보험금을 지급하지 않는 사유)

회사는 아래의 사유를 원인으로 하여 생긴 손해는 보상하여 드리지 않습니다.

1. 피보험자의 고의로 발생한 보험사고
2. 계약자의 고의로 발생한 보험사고
3. 보험수익자의 고의로 발생한 보험사고. 다만, 그 보험수익자가 보험금의 일부 보험수익자인 경우에는 다른 보험수익자에 대한 보험금은 지급합니다.
4. 전쟁, 외국의 무력행사, 혁명, 내란, 사변, 폭동
5. 아래에 열거된 행위를 하는 동안에 생긴 사고
 - 가. 피보험자가 사고를 내고 도주하였을 때
 - 나. 피보험자가 자동차를 경기용이나 경기를 위한 연습용 또는 시험용으로 운전하던 중 사고를 일으킨 때
 - 다. 피보험자가 「도로교통법」 제43조 및 제44조(【별표12】 참조)에 정한 음주·무면허 상태에서 운전하던 중 발생한 사고
 - 라. 피보험자가 자동차를 영업목적으로 운전하던 중 사고를 일으킨 때

제3조(특별약관의 소멸)

- ① 피보험자의 사망으로 인하여 이 약관에서 규정하는 보험금 지급사유가 더 이상 발생할 수 없는 경우에는 이 특별약관은 그 때부터 효력을 가지지 않습니다.
- ② 계약이 소멸되는 경우 회사는 그때까지 “보험료 및 책임준비금 산출방법서”에서 정하는 바에 따라 회사가 적립한 이 특별약관의 책임준비금을 지급하여 드립니다.
- ③ 제2항의 규정에도 불구하고 피보험자, 보험수익자 또는 계약자의 고의로 인해 계약이 소멸되는 경우에는 제1절 보통약관 제34조(중대사유로 인한 해지)의 규정을 따릅니다.

제4조(보험금의 비례분담)

① 제1조(보험금의 지급사유) 제1항의 운전중사고별금(대물)(자가용)에 대하여 보험금을 지급할 다수 계약(각종 공제를 포함합니다)이 체결되어 있는 경우 별금 및 각 계약의 보상책임액에 따라 제3항에 의해 계산된 각 계약의 비례분담액을 보상책임액으로 지급합니다.

【공제】

같은 직장, 직업 또는 지역에 속하는 사람들이 조합을 만들어 조합원 또는 그 가족 등의 길 흥사가 있을 때 공제금을 지급하는 상호구제를 목적으로 하는 제도입니다. 이러한 공제제도는 다수의 조합원 단체를 구성하고 우연한 사고를 당한 사람에게 공제금을 지급하는 점에서는 보험과 비슷하나 공제는 일정한 직장, 직업 또는 지역적으로 한정하여 그에 가입할 수 있도록 하는 점에서 보험과 다릅니다.(버스공제조합, 택시공제조합 등)

- ② 하나의 사고에 대하여 제1조(보험금의 지급사유) 제1항의 별금형 확정 이유의 두 가지 사유에 모두 해당되는 경우, 제1항의 “운전중사고별금(대물)(자가용)에 대하여 보험금을 지급할 다수 계약(각종 공제를 포함합니다)”에는 “자동차를 운전하던 중 발생한 급격하고도 우연한 자동차 사고로 타인의 신체에 상해를 입힘으로써 신체상해와 관련하여 받은 별금액을 보장하는 계약” 또한 포함됩니다.
1. 자동차를 운전하던 중 발생한 급격하고도 우연한 자동차 사고로 도로교통법 제151조(벌칙)와 관련하여 벌금형이 확정된 경우
 2. 자동차를 운전하던 중 급격하고도 우연한 자동차 사고로 타인의 신체에 상해를 입힘으로써 신체상해와 관련하여 벌금액이 확정된 경우
- ③ 다수 계약이 체결되어 있는 경우 각각의 계약에 대하여 다른 계약이 없는 것으로 하여 산출한 보상책임액의 합계액이 별금을 초과하는 때에는 회사는 각 계약의 보상책임액을 비례분담하여 지급하며, 비례분담액 산출방식은 다음과 같습니다.

$$\text{각 계약별 비례분담액} = \text{별금} \times \frac{\text{각 계약별 보상책임액}}{\text{각 계약별 보상책임액의 합계액}}$$

제5조(준용규정)

이 특별약관에 정하지 않는 사항은 제1절 보통약관을 따릅니다. 단, 이 특별약관에서는 보통약관에서 정한 제4조(보험금 지급에 관한 세부규정) 및 제10조(만기환급금의 지급), 제26조(계약의 소멸)은 적용하지 않습니다.

4-5. 운전중사고변호사선임비용(자가용) 특별약관

제1조(보험금의 지급사유)

① 회사는 피보험자가 보험기간 중에 자가용자동차를 운전하던 중에 급격하고도 우연한 자동차 사고(이하 '자동차 운전 중 교통사고'라 합니다)로 타인의 신체(의수, 의족, 의안, 의치 등 신체보조장구는 제외하나, 인공장기나 부분 의치 등 신체에 이식되어 그 기능을 대신할 경우는 포함합니다. 이하 같습니다)에 상해를 입힘으로써 구속영장에 의하여 구속되었거나, 검찰에 의해 공소제기(이하 '기소'라 합니다. 단, 약식기소는 제외합니다)된 경우 또는 검사에 의해 약식기소 되었으나 법원에 의해 보통의 심판절차인 공판절차에 의해 재판이 진행하게 된 경

보험용어 해설서
제1절 보통약관
제2절 특별약관
제3절 제도성 특별약관
안내문 관련

우에는 변호사선임비용을 부담함으로써 입은 손해(이하 '변호사선임비용'이라 합니다)를 1사 고마다 보험증권에 기재된 운전중사고변호사선임비용(자가용) 담보의 보험가입금액을 한도로 보험수익자에게 지급하여 드립니다. 다만, 검사에 의해 약식기소 되었으나 피보험자가 법원의 약식명령에 불복하여 정식재판을 청구한 경우에는 보상하여 드리지 않습니다.

- ② 제1항의 "약식기소"라 함은 검사가 지방법원의 관할사건에 대하여 보통의 심판절차인 공판절차를 거치지 아니하고 피고인에게 벌금, 구류 또는 몰수의 형을 과하는 것이 타당하다고 판단하여 약식명령 공소장에 의하여 기소하는 것을 말합니다.
- ③ 제1항의 "자동차"라 함은 「자동차관리법 시행규칙」 제2조(【별표12】 참조)에 정한 승용자동차, 승합자동차, 화물자동차, 특수자동차, 이륜자동차 및 「자동차손해배상보장법 시행령」 제2조(【별표12】 참조)에 정한 덤프트럭, 타이어식 기중기, 콘크리트믹서트럭, 트럭적재식 콘크리트 펌프, 트럭적재식 아스팔트살포기, 타이어식 굴삭기, 트럭지게차, 도로보수트럭, 노면측정장비(이하 '건설기계'라 합니다)를 말합니다. 다만, 건설기계가 작업기계로 사용되는 동안은 자동차로 보지 않습니다.
- ④ 제1항의 "1사고"라 함은 하나의 자동차 운전 중 교통사고를 말하며, '1사고'로 항소심, 상고심 포함하여 다수의 소송을 하였을 경우 그 소송동안 피보험자가 부담한 전체 변호사선임비용을 합쳐서 보험가입금액을 한도로 보험수익자(수익자의 지정이 없을 때에는 피보험자)에게 지급하여 드립니다.

【자동차를 운전하던 중】

"자동차를 운전하던 중"이라 함은 도로여부, 주정차여부, 엔진의 시동여부를 불문하고 피보험자가 자동차 운전석에 탑승하여 핸들을 조작하거나 조작 가능한 상태에 있는 것을 말합니다.

제2조(보험금을 지급하지 않는 사유)

회사는 아래의 사유를 원인으로 하여 생긴 손해는 보상하여 드리지 않습니다.

- 1. 피보험자의 고의로 발생한 보험사고
- 2. 계약자의 고의로 발생한 보험사고
- 3. 보험수익자의 고의로 발생한 보험사고. 다만, 그 보험수익자가 보험금의 일부 보험수익자인 경우에는 다른 보험수익자에 대한 보험금은 지급합니다.
- 4. 전쟁, 외국의 무력행사, 혁명, 내란, 사변, 폭동
- 5. 아래에 열거된 행위를 하는 동안에 생긴 사고
 - 가. 피보험자가 사고를 내고 도주하였을 때
 - 나. 피보험자가 자동차를 경기용이나 경기를 위한 연습용 또는 시험용으로 운전하던 중 사고를 일으킨 때
 - 다. 피보험자가 「도로교통법」 제43조 및 제44조(【별표12】 참조)에 정한 음주·무면허 상태에서 운전하던 중 발생한 사고
 - 라. 피보험자가 자동차를 영업목적으로 운전하던 중 사고를 일으킨 때

제3조(특별약관의 소멸)

- ① 피보험자의 사망으로 인하여 이 특별약관에서 규정하는 보험금 지급사유가 더 이상 발생할 수 없는 경우에는 이 특별약관은 그 때부터 효력을 가지지 않습니다.
- ② 이 특별약관이 소멸되는 경우 회사는 그때까지 "보험료 및 책임준비금 산출방법서"에서 정하는 바에 따라 회사가 적립한 이 특별약관의 책임준비금을 지급하여 드립니다.
- ③ 제2항의 규정에도 불구하고 피보험자, 보험수익자 또는 계약자의 고의로 인해 이 특별약관이 소멸되는 경우에는 제1절 보통약관 제34조(중대사유로 인한 해지)의 규정을 따릅니다.

제4조(보험금의 비례분담)

- ① 제1조(보험금의 지급사유) 제1항의 변호사선임비용(자가용)에 대하여 보험금을 지급할 다수 계약(각종 공제를 포함합니다)이 체결되어 있는 경우 변호사선임비용 및 각 계약의 보상책임액에 따라 제2항에 의해 계산된 각 계약의 비례분담액을 보상책임액으로 지급합니다.

【공제】

같은 직장, 직업 또는 지역에 속하는 사람들이 조합을 만들어 조합원 또는 그 가족 등의 길 흥사가 있을 때 공제금을 지급하는 상호구제를 목적으로 하는 제도입니다. 이러한 공제제도는 다수의 조합원 단체를 구성하고 우연한 사고를 당한 사람에게 공제금을 지급하는 점에서는 보험과 비슷하나 공제는 일정한 직장, 직업 또는 지역적으로 한정하여 그에 가입할 수 있도록 하는 점에서 보험과 다릅니다.(버스공제조합, 택시공제조합 등)

- ② 다수 계약이 체결되어 있는 경우 각각의 계약에 대하여 다른 계약이 없는 것으로 하여 산출한 보상책임액의 합계액이 변호사선임비용을 초과하는 때에는 회사는 각 계약의 보상책임액을 비례분담하여 지급하며, 비례분담액 산출방식은 다음과 같습니다.

$$\text{각 계약별 비례분담액} = \text{변호사선임비용} \times \frac{\text{각 계약별 보상책임액}}{\text{각 계약별 보상책임액의 합계액}}$$

제5조(보험금의 청구)

보험수익자 또는 계약자는 보험금을 청구할 때에는 다음 서류를 첨부하여 회사에 제출하여야 합니다.

1. 보험금 청구서(회사양식)
2. 사고증명서(소장, 선임한 변호사가 발행한 세금계산서)
3. 신분증(주민등록증 또는 운전면허증 등 사진이 부착된 정부기관 발행 신분증, 본인이 아닌 경우는 본인의 인감증명서 포함)
4. 기타 보험수익자가 보험금 등의 수령에 필요하여 제출하는 서류

제6조(준용규정)

이 특별약관에 정하지 않는 사항은 제1절 보통약관을 따릅니다. 단, 이 특별약관에서는 보통약관에서 정한 제5조(보험금 지급에 관한 세부규정) 및 제10조(만기환급금의 지급), 제26조(계약의 소멸)은 적용하지 않습니다.

제 3 절 제 도 성 특 별 약 관

1. 건물소유자의종업원배상책임부담보추가 특별약관

제1조(특별약관의 체결 및 효력)

- ① 이 추가 특별약관은 피보험자인 건물소유자가 산업재해보상보험에 가입된 경우 피보험자의 요청에 따라 「신체손해배상책임(특수건물) 특별약관」(이하 '보험계약'이라 합니다)을 체결할 때에 보험계약에 부가하여 이루어 집니다.
- ② 보험계약이 해지, 기타사유에 의하여 효력을 가지지 않게 된 경우에는 이 특별약관도 더 이상 효력을 가지지 않습니다.

제2조(보험금을 지급하지 않는 사유)

「신체손해배상책임(특수건물) 특별약관」의 규정에도 불구하고 회사는 「특수건물의 화재로 종업원이 사망하거나 부상함으로써 건물소유자 손해배상책임에 따라 피보험자가 부담할 손해」(이하 '손해'라 합니다)를 보상하지 않습니다. 보험목적이 주택인 경우에는 폭발, 파열로 인한 손해에 대하여도 보상하지 않습니다.

제3조(준용규정)

이 특별약관에 정하지 않는 사항은 제1절 보통약관 및 「재물관련 특별약관 공통조항」을 따릅니다.

2. 이륜자동차운전및탑승중상해부담보 특별약관

제1조(계약의 체결 및 효력)

- ① 이 특별약관은 「보험계약」(보험약관을 말하며, 특별약관이 부가된 경우에는 그 특별약관도 포함합니다. 이하 '보험계약'이라 합니다)을 체결할 때 계약자의 청약과 회사의 승낙으로 보험계약에 부가하여 이루어 집니다.
- ② 이 특별약관에 대한 회사의 보장개시일은 보통약관 제27조(제1회 보험료 및 회사의 보장개시)에서 정한 보장개시일과 동일합니다.
- ③ 보험계약이 해지, 기타사유에 의하여 효력을 가지지 않게 된 경우에는 이 특별약관도 더 이상 효력을 가지지 않습니다.
- ④ 이 특별약관은 피보험자가 이륜자동차를 소유, 사용(직업, 직무 또는 동호회 활동 등으로 주기적으로 운전하는 경우에 한하며 일회적인 사용은 제외), 관리하는 경우에 한하여 부가하여 이루어 집니다.

제2조(보험금을 지급하지 않는 사유)

- ① 회사는 보험계약의 내용에도 불구하고 피보험자가 보험기간 중에 이륜자동차를 운전(탑승을 포함합니다. 이하 같습니다)하는 중에 발생한 급격하고도 우연한 외래의 상해사고를 직접적

인 원인으로 보험계약에서 정한 보험금 지급사유가 발생한 경우에 보험금을 지급하지 않습니다. 다만, 피보험자가 이륜자동차를 직업, 직무 또는 동호회 활동 등 주기적으로 운전(탑승을 포함합니다)하는 사실을 회사가 입증하지 못한 때에는 보험금을 지급합니다.

- ② 제1항의 “이륜자동차”라 함은 「자동차관리법 시행규칙」 제2조(【별표12】 참조)에 정한 이륜자동차로 총배기량 또는 정격출력의 크기와 관계없이 1인 또는 2인의 사람을 운송하기에 적합하게 제작된 이륜의 자동차 및 그와 유사한 구조로 되어 있는 자동차를 말합니다.
- ③ 제2항에서 “그와 유사한 구조로 되어 있는 자동차”는 승용자동차에 해당하지 않는 자동차로서 다음 각 호에 해당하는 자동차를 포함합니다.
 1. 이륜인 자동차에 측차를 붙인 자동차
 2. 내연기관을 이용한 동력발생장치를 사용하고, 조향장치의 조작방식, 동력전달방식 또는 냉각방식 등이 이륜자동차와 유사한 구조로 되어 있는 삼륜 또는 사륜의 자동차
 3. 전동기를 이용한 동력발생장치를 사용하는 삼륜 또는 사륜의 자동차
- ④ 제2항 및 제3항에서 자동차관리법 시행규칙 변경시 변경된 내용을 적용합니다.
- ⑤ 피보험자에게 보험사고가 발생했을 경우 그 사고가 이륜자동차를 운전하는 도중에 발생한 사고인가 아닌가는 계약자 또는 피보험자가 거주하는 관할 경찰서에서 발행한 사고처리 확인원 등을 주된 판단자료로 하여 결정합니다.

제3조(해지된 특별약관의 부활(효력회복))

회사는 이 특별약관의 부활(효력회복)청약을 받은 경우에는 보통약관의 부활(효력회복)을 승낙한 경우에 한하여 보통약관의 부활(효력회복) 규정에 따라 보통약관과 동시에 이 특별약관의 부활(효력회복)을 취급합니다.

제4조(준용규정)

이 특별약관에 정하지 않는 사항은 제1절 보통약관 및 제2절의 해당 특별약관을 따릅니다.

3. 보험료자동이체납입 특별약관

제1조(보험료의 납입)

- ① 계약자는 제2회 이후의 보험료부터 이 특별약관에 따라 계약자가 지정하는 계좌(신용카드 포함) 또는 피보험자의 거래은행(우체국을 포함합니다. 이하 같습니다) 지정계좌(신용카드 포함)를 이용하여 보험료를 자동납입 합니다.
- ② 제1항에 의하여 제1회 보험료의 납입방법을 계약자 또는 피보험자의 거래은행 지정 계좌를 통한 자동납입으로 가입하고자 하는 경우에, 회사는 청약서를 접수하고 자동이체 신청에 필요한 정보를 제공한 때(다만, 계약자 또는 피보험자의 귀책사유로 보험료 납입이 불가능한 경우에는 거래은행의 지정계좌로부터 제1회 보험료가 이체된 날을 기준으로 합니다)를 청약일 및 제1회 보험료 납입일로 하여 제1절 보통약관 제19조(보험계약의 성립)의 규정을 적용합니다.

제2조(보험료의 영수)

자동납입일자는 이 보험계약 청약서에 기재된 보험료납입 해당일에도 불구하고 회사와 계약자가 별도로 약정한 일자로 합니다.

제3조(계약 후 알릴 의무)

계약자는 지정계좌의 번호가 변경되거나 폐쇄 또는 거래 정지된 경우에는 이 사실을 회사에 알려야 합니다.

제4조(보험료 자동납입의 해지)

- ① 제1조(보험료의 납입)에 따라 보험료를 자동납입하는 경우 해당 계좌(신용카드 포함)의 예금주는 계약자의 동의 없이도 보험료의 자동납입을 해지할 수 있습니다.
- ② 보험료 자동납입의 해지 후 보험료가 납입기일까지 납입되지 않아 보험료 납입이 연체 중인 경우에는 보통약관 제30조(보험료의 납입이 연체되는 경우 납입최고(독촉)와 계약의 해지)를 따릅니다.

제5조(준용규정)

이 특별약관에 정하지 않는 사항은 제1절 보통약관 및 제2절의 해당 특별약관을 따릅니다.

4. 지정대리청구서비스 특별약관

제1조(적용대상)

이 특별약관은 계약자, 피보험자 및 보험수익자가 모두 동일한 보통약관 및 특별약관에 적용됩니다.

제2조(특별약관의 체결 및 소멸)

- ① 이 특별약관은 계약자의 청약과 회사의 승낙으로 부가되어집니다.
- ② 제1조(적용대상)의 보험계약이 해지(解止) 또는 기타 사유에 의하여 효력을 가지지 않게 되는 경우에는 이 특별약관은 더 이상 효력을 가지지 않습니다.

제3조(지정대리청구인의 지정)

- ① 계약자는 보통약관 또는 특별약관에서 정한 보험금을 직접 청구할 수 없는 특별한 사정이 있을 경우를 대비하여 계약체결시 또는 계약체결 이후 다음 중 어느 하나에 해당하는 자 중 1인을 보험금의 대리청구인(이하 '지정대리청구인'이라 합니다)으로 지정(제4조(지정대리청구인의 변경지정)에 의한 변경지정을 포함합니다)할 수 있습니다. 다만, 지정대리청구인은 보험금 청구시에도 다음 중 어느 하나에 해당하여야 합니다.
 1. 피보험자와 동거하거나 피보험자와 생계를 같이 하고 있는 피보험자의 가족관계등록부상 또는 주민등록상의 배우자
 2. 피보험자와 동거하거나 피보험자와 생계를 같이 하고 있는 피보험자의 3촌 이내의 친족
- ② 제1항에도 불구하고, 지정대리청구인이 지정된 이후에 제1조(적용대상)의 보험수익자가 변경되는 경우에는 이미 지정된 지정대리청구인의 자격은 자동적으로 상실된 것으로 봅니다.

제4조(지정대리청구인의 변경지정)

계약자는 다음의 서류를 제출하고 지정대리청구인을 변경 지정할 수 있습니다. 이 경우 회사는 변경 지정을 서면으로 알려거나 보험증권의 뒷면에 기재하여 드립니다.

1. 지정대리청구인 변경신청서(회사양식)
2. 보험증권
3. 지정대리청구인의 주민등록등본, 가족관계등록부(기본증명서 등)
4. 신분증(주민등록증 또는 운전면허증 등 사진이 부착된 정부기관 발행 신분증, 본인이 아닌 경우에는 본인의 인감증명서 또는 본인서명사실확인서 포함)

제5조(보험금 지급 등의 절차)

- ① 지정대리청구인은 제6조(보험금의 청구)에 정한 구비서류 및 제1조(적용대상)의 보험수익자가 보험금을 직접 청구할 수 없는 특별한 사정이 있음을 증명하는 서류를 제출하고 회사의 승낙을 얻어 제1조(적용대상)의 보험수익자의 대리인으로서 보험금(사망보험금 제외)을 청구하고 수령할 수 있습니다.
- ② 회사가 보험금을 지정대리청구인에게 지급한 경우에는 그 이후 보험금 청구를 받더라도 회사는 이를 지급하지 않습니다.

제6조(보험금의 청구)

지정대리청구인은 회사가 정하는 방법에 따라 다음의 서류를 제출하고 보험금을 청구하여야 합니다.

1. 청구서(회사양식)
2. 사고증명서
3. 신분증(주민등록증 또는 운전면허증 등 사진이 부착된 정부기관 발행 신분증)
4. 피보험자의 인감증명서 또는 본인서명사실확인서
5. 피보험자 및 지정대리청구인의 가족관계등록부(가족관계증명서) 및 주민등록등본
6. 기타 지정대리청구인이 보험금 등의 수령에 필요하여 제출하는 서류

제7조(준용규정)

이 특별약관에 정하지 않는 사항은 제1절 보통약관 및 제2절의 해당 특별약관을 따릅니다.

5. 장애인전용보험전환 특별약관

제1조(특약의 적용범위)

- ① 이 특약은 회사가 정한 방법에 따라 계약자가 청약(請約)하고 회사가 승낙(承諾)함으로써 다음 각 호의 조건을 모두 만족하는 보험계약(이하 '전환대상계약'이라 합니다)에 대하여 장애인전용보험으로 전환을 청약하는 경우에 적용합니다.
 1. 「소득세법」 제59조의4(특별세액공제) 제1항 제2호(【별표12】 참조)에 따라 보험료가 특별세액공제의 대상이 되는 보험
 2. 모든 피보험자 또는 모든 보험수익자가 「소득세법 시행령」 제107조(장애인의 범위) 제1항(【별표12】 참조)에서 규정한 장애인인 보험

【소득세법 제59조의4(특별세액공제)】

- ① 근로소득이 있는 거주자(일용근로자는 제외한다. 이하 이 조에서 같다)가 해당 과세기간에 만기에 환급되는 금액이 납입보험료를 초과하지 아니하는 보험의 보험계약에 따라 지급하는 다음 각 호의 보험료를 지급한 경우 그 금액의 100분의 12(제1호의 경우에는 100분의 15)에 해당하는 금액을 해당 과세기간의 종합소득산출세액에서 공제한다. 다만, 다음 각 호의 보험료별로 그 합계액이 각각 연 100만원을 초과하는 경우 그 초과하는 금액은 각각 없는 것으로 한다.
 - 1. 기본공제대상자 중 장애인을 피보험자 또는 수익자로 하는 장애인전용보험으로서 대통령령으로 정하는 장애인전용보장성보험료
 - 2. 기본공제대상자를 피보험자로 하는 대통령령으로 정하는 보험료(제1호에 따른 장애인전용보장성보험료는 제외한다)

【소득세법 시행령 제107조(장애인의 범위)】

- ① 소득세법 제51조 제1항 제2호에 따른 장애인은 다음 각호의 어느 하나에 해당하는 자로 한다.
 - 1. 「장애인복지법」에 따른 장애인 및 「장애아동 복지지원법」에 따른 장애아동 중 기획재정부령으로 정하는 사람
 - 2. 「국가유공자 등 예우 및 지원에 관한 법률」에 의한 상이자 및 이와 유사한 사람으로서 근로능력이 없는 사람
 - 3. 제1호 및 제2호 외에 항시 치료를 요하는 중증환자
- ② 전환대상계약이 해지(解止) 또는 기타 사유로 효력이 없게 된 경우 또는 전환대상계약이 제1항에서 정한 조건을 만족하지 않게 된 경우 이 특약은 그 때부터 효력이 없습니다.
- ③ 제2조 제1항에 따라 제출된 장애인증명서상 장애예상기간(또는 장애기간)이 종료된 경우에는 제3조 제1항에도 불구하고 이 특약은 그때부터 효력이 없습니다.
- ④ 이 특약의 계약자는 전환대상계약의 계약자와 동일하여야 합니다.

【이 특별약관을 적용할 수 없는 사례 예시 1】

전환대상계약의 피보험자 1인은 비장애인이고 보험수익자 2인 중 한명은 비장애인, 한명은 장애인인 경우
 ⇒ 모든 보험수익자가 장애인이 아니므로 이 특별약관을 적용할 수 없습니다.

【이 특별약관을 적용할 수 없는 사례 예시 2】

전환대상계약의 보험수익자 1인은 비장애인이고 피보험자 2인 중 한명은 비장애인, 한명은 장애인인 경우
 ⇒ 모든 피보험자가 장애인이 아니므로 이 특별약관을 적용할 수 없습니다.

【이 특별약관을 적용할 수 없는 사례 예시 3】

전환대상계약의 피보험자는 비장애인이고 보험수익자가 법정상속인(장애인)인 경우
 ⇒ 현재 법정상속인이 장애인이라고 하더라도 이 특별약관을 적용할 수 없습니다. 장애인전용보험으로 전환을 원할 경우 수익자 지정이 필요합니다.

제2조(제출서류)

- ① 이 특약에 가입하고자 하는 계약자는 모든 피보험자 또는 모든 보험수익자의 「소득세법 시행규칙」 별지 제38호 서식에 의한 장애인증명서의 원본 또는 사본(이하 '장애인증명서'라 함

니다)을 제출하여 제1조(특약의 적용범위) 제1항 제2호에서 정한 조건에 해당함을 회사에 알려야 합니다.

- ② 제1항에도 불구하고 「국가유공자 등 예우 및 지원에 관한 법률」에 따른 상이자의 증명을 받은 사람 또는 「장애인복지법」에 따른 장애인등록증을 발급받은 사람에 대해서는 해당 증명서·장애인등록증의 사본이나 그 밖의 장애 사실을 증명하는 서류를 제출하는 경우에는 제1항의 장애인증명서는 제출하지 않을 수 있습니다.
- ③ 장애인으로서 그 장애기간이 기재된 장애인증명서를 제1항에 따라 회사에 제출한 때에는 그 장애기간 동안은 이를 다시 제출하지 않을 수 있습니다.
- ④ 제1항에 따라 제출한 장애인증명서의 장애기간이 변경되는 경우 계약자는 이를 회사에 알리고 변경된 장애기간이 기재된 장애인증명서를 제출하여야 합니다.

제3조(장애인전용보험으로의 전환)

- ① 회사는 이 특약이 부가된 전환대상계약을 「소득세법」 제59조의4(특별세액공제) 제1항 제1호(【별표12】 참조)에 해당하는 장애인전용보험으로 전환하여 드립니다.
- ② 제1항에 따라 전환대상계약이 장애인전용보험으로 전환된 후부터 납입된 전환대상계약 보험료는 보험료 납입영수증에 장애인전용 보장성보험료로 표시됩니다.

【예시】

2019년 1월 15일에 전환대상계약에 가입한 계약자가 2019년 6월 1일에 이 특별약관을 청약하고 회사가 승낙하여 전환대상계약이 장애인전용보험으로 전환된 경우, 이 특별약관을 청약하기 전(2019년 1월 15일~ 2019년 5월 31일)에 납입된 보험료는 당해년도 보험료 납입영수증에 장애인전용 보장성 보험료로 표시되지 않고 특별세액공제 대상에 포함되지 않으며, 장애인전용보험으로 전환된 이후(2019년 6월 1일 ~ 2019년 12월 31일) 납입된 보험료만 2019년 특별세액공제 대상이 됩니다.

- ③ 제2항에도 불구하고, 「전환대상계약이 장애인전용보험으로 전환된 당해년도에 제4조(전환 취소)에 따라 전환을 취소하는 경우」에는 당해년도에 납입한 모든 전환대상계약보험료가 보험료 납입영수증에 장애인 전용 보장성보험료로 표시되지 않습니다. 다만, 제2조(제출서류) 제1항에 따라 제출된 장애인증명서상 장애예상기간(또는 장애기간)이 종료됨에 따라 제1조(특약의 적용범위) 제1항 제2호에서 정한 조건을 만족하지 않게 된 경우에는 이 조항이 적용되지 않습니다.

【예시】

2019년 1월 15일에 전환대상계약에 가입한 계약자가 2019년 6월 1일에 이 특별약관을 청약하고 회사가 승낙하여 전환대상계약이 장애인전용보험으로 전환되었으나 2019년 12월 1일에 전환을 취소한 경우, 이 전환대상계약에 납입된 모든 보험료는 당해년도 보험료 납입영수증에 장애인전용 보장성 보험료로 표시되지 않으며 소득세법에 따라 보험료의 100분의 15에 해당하는 금액이 종합소득산출세액에서 공제되지 않습니다.

- ④ 전환대상계약에 이 특약이 부가된 이후 제4조(전환 취소)에 따라 전환을 취소한 경우 또는 전환대상계약이 제1조(특약의 적용범위) 제1항 제2호에서 정한 조건을 만족하지 않아 이 특약의 효력이 없어진 경우, 해당 전환대상계약에는 이 특약을 다시 부가할 수 없습니다. 다만, 제2조(제출서류) 제1항에 따라 제출된 장애인증명서상 장애예상기간(또는 장애기간)이 종료됨에 따라 전환대상계약이 제1조(특약의 적용범위) 제1항 제2호에서 정한 조건을 만족하지 않게 된 경우에는 이 조항이 적용되지 않습니다.

제4조(전환 취소)

계약자는 전환대상계약에 대하여 장애인전용보험으로의 전환을 취소할 수 있으며, 이 경우 전환 취소 신청서를 회사에 제출하여야 합니다.

제5조(준용규정)

- ① 이 특약에서 정하지 않은 사항에 대하여는 전환대상계약 약관, 소득세법 등 관련법규에서 정하는 바에 따릅니다.
- ② 소득세법 등 관련법규가 제·개정 또는 폐지되는 경우 변경된 법령을 따릅니다.

【별표1】 장애분류표

□ 총칙

1. 장애의 정의

- 1) '장애'라 함은 상해 또는 질병에 대하여 치유된 후 신체에 남아 있는 영구적인 정신 또는 육체의 훼손상태 및 기능상실 상태를 말한다. 다만, 질병과 부상의 주증상과 합병증상 및 이에 대한 치료를 받는 과정에서 일시적으로 나타나는 증상은 장애에 포함되지 않는다.
- 2) '영구적'이라 함은 원칙적으로 치유하는 때 장래 회복할 가망이 없는 상태로서 정신적 또는 육체적 훼손상태임이 의학적으로 인정되는 경우를 말한다.
- 3) '치유된 후'라 함은 상해 또는 질병에 대한 치료의 효과를 기대할 수 없게 되고 또한 그 증상이 고정된 상태를 말한다.
- 4) 다만, 영구히 고정된 증상은 아니지만 치료 종결 후 한시적으로 나타나는 장애에 대하여는 그 기간이 5년 이상인 경우 해당 장애지급률의 20%를 장애지급률로 한다.
- 5) 위 4)에 따라 장애지급률이 결정되었으나 그 이후 보장받을 수 있는 기간(계약의 효력이 없어진 경우에는 보험기간이 10년 이상인 계약은 상해 발생일 또는 질병의 진단확정일부터 2년 이내로 하고, 보험기간이 10년 미만인 계약은 상해 발생일 또는 질병의 진단확정일부터 1년 이내)에 장애상태가 더 악화된 때에는 그 악화된 장애상태를 기준으로 장애지급률을 결정한다.

2. 신체부위

'신체부위'라 함은 ① 눈 ② 귀 ③ 코 ④ 씹어먹거나 말하는 기능 ⑤ 외모 ⑥ 척추(등뼈) ⑦ 체간골 ⑧ 팔 ⑨ 다리 ⑩ 손가락 ⑪ 발가락 ⑫ 흉·복부장기 및 비뇨생식기 ⑬ 신경계·정신행동의 13개 부위를 말하며, 이를 각각 동일한 신체부위라 한다. 다만, 좌·우의 눈, 귀, 팔, 다리, 손가락, 발가락은 각각 다른 신체부위로 본다.

3. 기타

- 1) 하나의 장애가 관찰 방법에 따라서 장애분류표상 2가지 이상의 신체부위에서 장애로 평가되는 경우에는 그 중 높은 지급률을 적용한다.
- 2) 동일한 신체부위에 2가지 이상의 장애가 발생한 경우에는 합산하지 않고 그중 높은 지급률을 적용함을 원칙으로 한다. 그러나 각 신체부위별 판정기준에서 별도로 정한 경우에는 그 기준에 따른다.
- 3) 하나의 장애가 다른 장애와 통상 파생하는 관계에 있는 경우에는 그중 높은 지급률만을 적용하며, 하나의 장애로 둘 이상의 파생장애가 발생하는 경우 각 파생장애의 지급률을 합산한 지급률과 최초 장애의 지급률을 비교하여 그 중 높은 지급률을 적용한다.
- 4) 의학적으로 뇌사판정을 받고 호흡기능과 심장박동기능을 상실하여 인공심박동기 등 장치에 의존하여 생명을 연장하고 있는 뇌사상태는 장애의 판정대상에 포함되지 않는다. 다만, 뇌사판정을 받은 경우가 아닌 식물인간상태(의식이 전혀 없고 사지의 자발적인 움직임이 불가능하여 일상생활에서 항시 간호가 필요한 상태)는 각 신체부위별 판정기준에 따라 평가한다.
- 5) 장애진단서에는 ① 장애진단명 및 발생시기 ② 장애의 내용과 그 정도 ③ 사고와의 인과

관계 및 사고의 관여도 ④ 향후 치료의 문제 및 호전도를 필수적으로 기재해야 한다. 다만, 신경계·정신행동 장애의 경우 ① 개호(장애로 혼자서 활동이 어려운 사람을 곁에서 돌보는 것) 여부 ② 객관적 이유 및 개호의 내용을 추가로 기재하여야 한다.

2 장해분류별 판정기준

1. 눈의 장애

가. 장애의 분류

장애의 분류	지급률(%)
1) 두 눈이 멀었을 때	100
2) 한 눈이 멀었을 때	50
3) 한 눈의 교정시력이 0.02 이하로 된 때	35
4) " 0.06 "	25
5) " 0.1 "	15
6) " 0.2 "	5
7) 한 눈의 안구(눈동자)에 뚜렷한 운동장애나 뚜렷한 조절기능장애를 남긴 때	10
8) 한 눈에 뚜렷한 시야장애를 남긴 때	5
9) 한 눈의 눈꺼풀에 뚜렷한 결손을 남긴 때	10
10) 한 눈의 눈꺼풀에 뚜렷한 운동장애를 남긴 때	5

나. 장애판정기준

- 1) 시력장애의 경우 공인된 시력검사표에 따라 최소 3회 이상 측정한다.
- 2) '교정시력'이라 함은 안경(콘택트렌즈를 포함한 모든 종류의 시력 교정수단)으로 교정한 원거리 최대교정시력을 말한다. 다만, 각막이식술을 받은 환자인 경우 각막이식술 이전의 시력상태를 기준으로 평가한다.
- 3) '한 눈이 멀었을 때'라 함은 안구의 적출은 물론 명암을 가리지 못하거나('광각무') 겨우 가릴 수 있는 경우('광각유')를 말한다.
- 4) '한눈의 교정시력이 0.02이하로 된 때'라 함은 안전수동(Hand Movement)^{주1)}, 안전수지(Finger Counting)^{주2)} 상태를 포함한다.
 - ※ 주1) 안전수동: 물체를 감별할 정도의 시력상태가 아니며 눈앞에서 손의 움직임을 식별할 수 있을 정도의 시력상태
 - 주2) 안전수지: 시표의 가장 큰 글씨를 읽을 수 있는 정도의 시력은 아니나 눈 앞 30cm 이내에서 손가락의 개수를 식별할 수 있을 정도의 시력상태
- 5) 안구(눈동자)운동장애의 판정은 질병의 진단 또는 외상 후 1년 이상이 지난 뒤 그 장애 정도를 평가한다.
- 6) '안구(눈동자)의 뚜렷한 운동장애'라 함은 아래의 두 경우 중 하나에 해당하는 경우를 말한다.
 - 가) 한 눈의 안구(눈동자)의 주시야(머리를 움직이지 않고 눈만을 움직여서 볼 수 있는 범위)의 운동범위가 정상의 1/2 이하로 감소된 경우
 - 나) 중심 20도 이내에서 복시(물체가 둘로 보이거나 겹쳐 보임)를 남긴 경우
- 7) '안구(눈동자)의 뚜렷한 조절기능장애'라 함은 조절력이 정상의 1/2 이하로 감소된 경우를

말한다. 다만, 조절력의 감소를 무시할 수 있는 50세 이상(장애진단시 연령 기준)의 경우에는 제외한다.

- 8) '뚜렷한 시야 장애' 라 함은 한 눈의 시야 범위가 정상시야 범위의 60% 이하로 제한된 경우를 말한다. 이 경우 시야검사는 공인된 시야검사방법으로 측정하며, 시야장애 평가 시 자동시야검사계(골드만 시야검사)를 이용하여 8방향 시야범위 합계를 정상범위와 비교하여 평가한다.
- 9) '눈꺼풀에 뚜렷한 결손을 남긴 때'라 함은 눈꺼풀의 결손으로 눈을 감았을 때 각막(검은 자위)이 완전히 덮이지 않는 경우를 말한다.
- 10) '눈꺼풀에 뚜렷한 운동장애를 남긴 때'라 함은 눈을 떴을 때 동공을 1/2 이상 덮거나 또는 눈을 감았을 때 각막을 완전히 덮을 수 없는 경우를 말한다.
- 11) 외상이나 화상 등으로 안구의 적출이 불가피한 경우에는 외모의 추상(추한 모습)이 가산된다. 이 경우 안구가 적출되어 눈자위의 조직요물(凹液) 등으로 의안마저 끼워 넣을 수 없는 상태이면 '뚜렷한 추상(추한 모습)'으로, 의안을 끼워 넣을 수 있는 상태이면 '약간의 추상(추한 모습)'으로 지급률을 가산한다.
- 12) '눈꺼풀에 뚜렷한 결손을 남긴 때'에 해당하는 경우에는 추상(추한 모습)장애를 포함하여 장애를 평가한 것으로 보고 추상(추한 모습)장애를 가산하지 않는다. 다만, 안면부의 추상(추한 모습)은 두 가지 장애평가 방법 중 피보험자에게 유리한 것을 적용한다.

2. 귀의 장애

가. 장애의 분류

장애의 분류	지급률(%)
1) 두 귀의 청력을 완전히 잃었을 때	80
2) 한 귀의 청력을 완전히 잃고, 다른 귀의 청력에 심한 장애를 남긴 때	45
3) 한 귀의 청력을 완전히 잃었을 때	25
4) 한 귀의 청력에 심한 장애를 남긴 때	15
5) 한 귀의 청력에 약간의 장애를 남긴 때	5
6) 한 귀의 귓바퀴의 대부분이 결손된 때	10
7) 평형기능에 장애를 남긴 때	10

나. 장애판정기준

- 1) 청력장애는 순음청력검사 결과에 따라 데시벨(dB: decibel)로서 표시하고 3회 이상 청력검사를 실시한 후 순음평균역치에 따라 적용한다. 다만, 각 측정치의 결과값 차이가 ± 10 dB 이상인 경우 청성뇌간반응검사(ABR)를 통해 객관적인 장애상태를 재평가하여야 한다.
- 2) '한 귀의 청력을 완전히 잃었을 때'라 함은 순음청력검사 결과 평균순음역치가 90dB 이상인 경우를 말한다.
- 3) '심한 장애를 남긴 때'라 함은 순음청력검사 결과 평균순음역치가 80dB 이상인 경우에 해당되어, 귀에다 대고 말하지 않고는 큰 소리를 알아듣지 못하는 경우를 말한다.
- 4) '약간의 장애를 남긴 때'라 함은 순음청력검사 결과 평균순음역치가 70dB 이상인 경우에 해당되어, 50cm 이상의 거리에서는 보통의 말소리를 알아듣지 못하는 경우를 말한다.
- 5) 순음청력검사를 실시하기 곤란하거나(청력의 감소가 의심되지만 의사소통이 되지 않는 경우, 만 3세 미만의 소아 포함) 검사결과에 대한 검증이 필요한 경우에는 '언어청력검사, 임피던스 청력검사, 청성뇌간반응검사(ABR), 이음향방사검사' 등을 추가 실시 후 장애를 평

가한다.

다. 귓바퀴의 결손

- 1) '귓바퀴의 대부분이 결손된 때'라 함은 귓바퀴의 연골부가 1/2 이상 결손된 경우를 말한다.
- 2) 귓바퀴의 연골부가 1/2 미만 결손이고 청력에 이상이 없으면 외모의 추상(추한 모습)장애로만 평가한다.

라. 평형기능의 장애

- 1) '평형기능에 장애를 남긴 때'라 함은 전정기관 이상으로 보행 등 일상생활이 어려운 상태로 아래의 평형장애 평가항목별 합산점수가 30점 이상인 경우를 말한다.

항목	내 용	점수
검사 소견	양측 전정기능 소실	14
	양측 전정기능 감소	10
	일측 전정기능 소실	4
치료 병력	장기 통원치료(1년간 12회이상)	6
	장기 통원치료(1년간 6회이상)	4
	단기 통원치료(6개월간 6회이상)	2
	단기 통원치료(6개월간 6회미만)	0
기능 장애 소견	두 눈을 감고 일어서기 곤란하거나 두 눈을 뜨고 10m 거리를 직선으로 걷다가 쓰러지는 경우	20
	두 눈을 뜨고 10m 거리를 직선으로 걷다가 중간에 균형을 잡으려 멈추어야 하는 경우	12
	두 눈을 뜨고 10m 거리를 직선으로 걸을 때 중앙에서 60cm 이상 벗어나는 경우	8

- 2) 평형기능의 장애는 장애판정 직전 1년 이상 지속적인 치료 후 장애가 고착되었을 때 판정하며, 뇌병변 여부, 전정기능 이상 및 장애상태를 평가하기 위해 아래의 검사들을 기초로 한다.

- 가) 뇌영상검사(CT, MRI)
- 나) 온도안진검사, 전기안진검사(또는 비디오안진검사) 등

3. 코의 장애

가. 장애의 분류

장애의 분류	지급률(%)
1) 코의 호흡기능을 완전히 잃었을 때	15
2) 코의 후각기능을 완전히 잃었을 때	5

나. 장애판정기준

- 1) '코의 호흡기능을 완전히 잃었을 때'라 함은 일상생활에서 구강호흡의 보조를 받지 않는 상태에서 코로 숨쉬는 것만으로 정상적인 호흡을 할 수 없다는 것이 비강통기도검사 등

의학적으로 인정된 검사로 확인되는 경우를 말한다.

- 2) '코의 후각기능을 완전히 잃었을 때'라 함은 후각신경의 손상으로 인하여 양쪽 코의 후각 기능을 완전히 잃은 경우를 말하며, 후각 감되는 장애의 대상으로 하지 않는다.
- 3) 양쪽 코의 후각기능은 후각인지검사, 후각역치검사 등을 통해 6개월 이상 고정된 후각의 완전손실이 확인되어야 한다.
- 4) 코의 추상(추한 모습)장애를 수반한 때에는 기능장애의 지급률과 추상장애의 지급률을 합산한다.

4. 씹어먹거나 말하는 장애

가. 장애의 분류

장애의 분류	지급률(%)
1) 씹어먹는 기능과 말하는 기능 모두에 심한 장애를 남긴 때	100
2) 씹어먹는 기능에 심한 장애를 남긴 때	80
3) 말하는 기능에 심한 장애를 남긴 때	60
4) 씹어먹는 기능과 말하는 기능 모두에 뚜렷한 장애를 남긴 때	40
5) 씹어먹는 기능 또는 말하는 기능에 뚜렷한 장애를 남긴 때	20
6) 씹어먹는 기능과 말하는 기능 모두에 약간의 장애를 남긴 때	10
7) 씹어먹는 기능 또는 말하는 기능에 약간의 장애를 남긴 때	5
8) 치아에 14개 이상의 결손이 생긴 때	20
9) 치아에 7개 이상의 결손이 생긴 때	10
10) 치아에 5개 이상의 결손이 생긴 때	5

나. 장애의 평가기준

- 1) 씹어먹는 기능의 장애는 윗니(상악치아)와 아랫니(하악치아)의 맞물림(교합), 배열상태 및 아래턱의 개구운동, 연하(삼킴)운동 등에 따라 종합적으로 판단하여 결정한다.
- 2) '씹어먹는 기능에 심한 장애를 남긴 때'라 함은 심한 개구운동 제한이나 저작운동 제한으로 물이나 이에 준하는 음료 이외는 섭취하지 못하는 경우를 말한다.
- 3) '씹어먹는 기능에 뚜렷한 장애를 남긴 때'라 함은 아래의 경우 중 하나 이상에 해당하는 때를 말한다.
 - 가) 뚜렷한 개구운동 제한 또는 뚜렷한 저작운동 제한으로 미음 또는 이에 준하는 정도의 음식물(죽 등)외는 섭취하지 못하는 경우
 - 나) 위·아래턱(상·하악)의 가운데 앞니(중절치)간 최대 개구운동이 1cm이하로 제한되는 경우
 - 다) 위·아래턱(상·하악)의 부정교합(전방, 측방)이 1.5cm이상인 경우
 - 라) 1개 이하의 치아만 교합되는 상태
 - 마) 연하기능검사(비디오 투시검사)상 연하장애가 있고, 유동식 섭취 시 흡인이 발생하고 연식 외에는 섭취가 불가능한 상태
- 4) '씹어먹는 기능에 약간의 장애를 남긴 때'라 함은 아래 중 하나 이상에 해당되는 때를 말한다.
 - 가) 약간의 개구운동 제한 또는 약간의 저작운동 제한으로 부드러운 고형식(밥, 빵 등)만 섭취 가능한 경우
 - 나) 위·아래턱(상·하악)의 가운데 앞니(중절치)간 최대 개구운동이 2cm이하로 제한되는 경

우

- 다) 위·아래턱(상·하악)의 부정교합(전방, 측방)이 1cm이상인 경우
 - 라) 양측 각 1개 또는 편측 2개 이하의 치아만 교합되는 상태
 - 마) 연하기능검사(비디오 투시검사)상 연하장애가 있고, 유동식 섭취 시 간헐적으로 흡인이 발생하고 부드러운 고형식 외에는 섭취가 불가능한 상태
- 5) 개구장애는 턱관절의 이상으로 개구운동 제한이 있는 상태를 말하며, 최대 개구상태에서 위·아래턱(상·하악)의 가운데 앞니(중절치)간 거리를 기준으로 한다. 단, 가운데 앞니(중절치)가 없는 경우에는 측정가능한 인접치아간 거리의 최대치를 기준으로 한다.
 - 6) 부정교합은 위턱(상악)과 아래턱(하악)의 부조리화로 윗니(상악치아)와 아랫니(하악치아)가 전방 및 측방으로 맞물림에 제한이 있는 상태를 말한다.
 - 7) '말하는 기능에 심한 장애를 남긴 때'라 함은 아래의 경우 중 하나 이상에 해당되는 때를 말한다.
 - 가) 언어평가상 자음정확도가 30%미만인 경우
 - 나) 전실어증, 운동성실어증(브로카실어증)으로 의사소통이 불가능한 경우
 - 8) '말하는 기능에 뚜렷한 장애를 남긴 때'라 함은 아래의 경우 중 하나 이상에 해당되는 때를 말한다.
 - 가) 언어평가상 자음정확도가 50%미만인 경우
 - 나) 언어평가상 표현언어지수 25 미만인 경우
 - 9) '말하는 기능에 약간의 장애를 남긴 때'라 함은 아래의 경우 중 하나 이상에 해당되는 때를 말한다.
 - 가) 언어평가상 자음정확도가 75%미만인 경우
 - 나) 언어평가상 표현언어지수 65 미만인 경우
 - 10) 말하는 기능의 장애는 1년 이상 지속적인 언어치료를 시행한 후 증상이 고착되었을 때 평가하며, 객관적인 검사를 기초로 평가한다.
 - 11) 뇌·중추신경계 손상(정신·인지기능 저하, 편마비 등)으로 인한 말하는 기능의 장애(실어증, 구음장애) 또는 씹어먹는 기능의 장애는 신경계·정신행동 장애 평가와 비교하여 그 중 높은 지급률 하나만 인정한다.
 - 12) '치아의 결손'이란 치아의 상실 또는 발치된 경우를 말하며, 치아의 일부 손상으로 금관치료(크라운 보철수복)를 시행한 경우에는 치아의 일부 결손을 인정하여 1/2개 결손으로 적용한다.
 - 13) 보철치료를 위해 발치한 정상치아, 노화로 인해 자연 발치된 치아, 보철(복합레진, 인레이, 온레이 등)한 치아, 기존 의치(틀니, 임플란트 등)의 결손은 치아의 상실로 인정하지 않는다.
 - 14) 상실된 치아의 크기가 크든지 또는 치간의 간격이나 치아 배열구조 등의 문제로 사고와 관계없이 새로운 치아가 결손된 경우에는 사고로 결손된 치아 수에 따라 지급률을 결정한다.
 - 15) 어린이의 유치는 향후에 영구치로 대체되므로 후유장애의 대상이 되지 않으나, 선천적으로 영구치 결손이 있는 경우에는 유치의 결손을 후유장애로 평가한다.
 - 16) 가철성 보철물(신체의 일부에 붙였다 떼었다 할 수 있는 틀니 등)의 파손은 후유장애의 대상이 되지 않는다.

5. 외모의 추상(추한 모습)장해

가. 장해의 분류

장해의 분류	지급률(%)
1) 외모에 뚜렷한 추상(추한 모습)을 남긴 때	15
2) 외모에 약간의 추상(추한 모습)을 남긴 때	5

나. 장해판정기준

- 1) '외모'란 얼굴(눈, 코, 귀, 입 포함), 머리, 목을 말한다.
- 2) '추상(추한 모습)장해'라 함은 성형수술(반흔성형술, 레이저치료 등 포함)을 시행한 후에도 영구히 남게 되는 상태의 추상(추한 모습)을 말한다.
- 3) '추상(추한 모습)을 남긴 때'라 함은 상처의 흔적, 화상 등으로 피부의 변색, 모발의 결손, 조직(뼈, 피부 등)의 결손 및 함몰 등으로 성형수술을 하여도 더 이상 추상(추한 모습)이 없어지지 않는 경우를 말한다.
- 4) 다발성 반흔 발생시 각 판정부위(얼굴, 머리, 목) 내의 다발성 반흔의 길이 또는 면적은 합산하여 평가한다. 단, 길이가 5mm 미만의 반흔은 합산대상에서 제외한다.
- 5) 추상(추한 모습)이 얼굴과 머리 또는 목 부위에 걸쳐 있는 경우에는 머리 또는 목에 있는 흉터의 길이 또는 면적의 2분의 1을 얼굴의 추상(추한 모습)으로 보아 산정한다.

다. 뚜렷한 추상(추한 모습)

- 1) 얼굴
 - 가) 손바닥 크기 1/2 이상의 추상(추한 모습)
 - 나) 길이 10cm 이상의 추상 반흔(추한 모습의 흉터)
 - 다) 지름 5cm 이상의 조직함몰
 - 라) 코의 1/2 이상 결손
- 2) 머리
 - 가) 손바닥 크기 이상의 반흔(흉터) 및 모발결손
 - 나) 머리뼈의 손바닥 크기 이상의 손상 및 결손
- 3) 목
 - 가) 손바닥 크기 이상의 추상(추한 모습)

라. 약간의 추상(추한 모습)

- 1) 얼굴
 - 가) 손바닥 크기 1/4 이상의 추상(추한 모습)
 - 나) 길이 5cm 이상의 추상반흔(추한 모습의 흉터)
 - 다) 지름 2cm 이상의 조직함몰
 - 라) 코의 1/4 이상 결손
- 2) 머리
 - 가) 손바닥 크기 1/2 이상의 반흔(흉터) 및 모발결손
 - 나) 머리뼈의 손바닥 크기 1/2 이상의 손상 및 결손
- 3) 목
 - 가) 손바닥 크기 1/2 이상의 추상(추한 모습)

마. 손바닥 크기

'손바닥 크기'라 함은 해당 환자의 손가락을 제외한 손바닥의 크기를 말하며, 12세 이상의 성인에서는 8×10cm(1/2 크기는 40cm², 1/4 크기는 20cm²), 6~11세의 경우는 6×8cm(1/2 크기는 24cm², 1/4 크기는 12cm²), 6세 미만의 경우는 4×6cm(1/2 크기는 12cm², 1/4 크기는 6cm²)로 간주한다.

6. 척추(등뼈)의 장애

가. 장애의 분류

장애의 분류	지급률(%)
1) 척추(등뼈)에 심한 운동장애를 남긴 때	40
2) 척추(등뼈)에 뚜렷한 운동장애를 남긴 때	30
3) 척추(등뼈)에 약간의 운동장애를 남긴 때	10
4) 척추(등뼈)에 심한 기형을 남긴 때	50
5) 척추(등뼈)에 뚜렷한 기형을 남긴 때	30
6) 척추(등뼈)에 약간의 기형을 남긴 때	15
7) 추간판탈출증으로 인한 심한 신경 장애	20
8) 추간판탈출증으로 인한 뚜렷한 신경 장애	15
9) 추간판탈출증으로 인한 약간의 신경 장애	10

나. 장애판정기준

- 1) 척추(등뼈)는 경추에서 흉추, 요추, 제1천추까지를 동일 부위로 한다. 제2천추 이하의 천골 및 미골은 체간골의 장애로 평가한다.
- 2) 척추(등뼈)의 기형장애는 척추체(척추뼈 몸통)를 말하며, 횡돌기 및 극돌기는 제외한다. 이하 이 신체부위에서 같다)의 압박률 또는 척추체(척추뼈 몸통)의 만곡 정도에 따라 평가한다.
 - 가) 척추체(척추뼈 몸통)의 만곡변화는 객관적인 측정방법(Cobb's Angle)에 따라 골절이 발생한 척추체(척추뼈 몸통)의 상·하 인접 정상 척추체(척추뼈 몸통)를 포함하여 측정하며, 생리적 정상만곡을 고려하여 평가한다.
 - 나) 척추(등뼈)의 기형장애는 척추체(척추뼈 몸통)의 압박률, 골절의 부위 등을 기준으로 판정한다. 척추체(척추뼈 몸통)의 압박률은 인접 상·하부[인접 상·하부 척추체(척추뼈 몸통)에 진구성 골절이 있거나, 다발성 척추골절이 있는 경우에는 골절된 척추와 가장 인접한 상·하부] 정상 척추체(척추뼈 몸통)의 전방 높이의 평균에 대한 골절된 척추체(척추뼈 몸통) 전방 높이의 감소비를 압박률로 정한다.
 - 다) 척추(등뼈)의 기형장애는 「산업재해보상보험법 시행규칙」상 경추부, 흉추부, 요추부로 구분하여 각각을 하나의 운동단위로 보며, 하나의 운동단위 내에서 여러 개의 척추체(척추뼈 몸통)에 압박골절이 발생한 경우에는 각 척추체(척추뼈 몸통)의 압박률을 합산하고, 두 개 이상의 운동단위에서 장애가 발생한 경우에는 그 중 가장 높은 지급률을 적용한다.
- 3) 척추(등뼈)의 장애는 퇴행성 기왕증 병변과 사고가 그 증상을 악화시킨 부분만큼, 즉 이 사고와의 관여도를 산정하여 평가한다.
- 4) 추간판탈출증으로 인한 신경 장애는 수술 또는 시술(비수술적 치료) 후 6개월 이상 지난 후에 평가한다.

- 5) 신경학적 검사상 나타난 저린감이나 방사통 등 신경자극증상의 원인으로 CT, MRI 등 영상검사에서 추간판탈출증이 확인된 경우를 추간판탈출증으로 진단하며, 수술 여부에 관계 없이 운동장애 및 기형장애로 평가하지 않는다.
- 6) 심한 운동장애란 다음 중 어느 하나에 해당하는 경우를 말한다.
 - 가) 척추체(척추뼈 몸통)에 골절 또는 탈구 등으로 4개 이상의 척추체(척추뼈 몸통)를 유합(아물어 붙음) 또는 고정한 상태
 - 나) 머리뼈(두개골), 제1경추, 제2경추를 모두 유합 또는 고정한 상태
- 7) 뚜렷한 운동장애란 다음 중 어느 하나에 해당하는 경우를 말한다.
 - 가) 척추체(척추뼈 몸통)에 골절 또는 탈구 등으로 3개 이상의 척추체(척추뼈 몸통)를 유합(아물어 붙음) 또는 고정한 상태
 - 나) 머리뼈(두개골)와 제1경추 또는 제1경추와 제2경추를 유합 또는 고정한 상태
 - 다) 머리뼈(두개골)와 상위목뼈(상위경추: 제1, 2경추) 사이에 CT 검사 상, 두개 대후두궁의 기저점(basion)과 측추 치돌기 상단사이의 거리(BDI: Basion-Dental Interval)에 뚜렷한 이상전위가 있는 상태
 - 라) 상위목뼈(상위경추: 제1, 2경추) CT 검사상, 환추 전방 궁(arch)의 후방과 치상돌기의 전면과의 거리(ADI: Atlanto-Dental Interval)에 뚜렷한 이상전위가 있는 상태
- 8) 약간의 운동장애
머리뼈(두개골)와 상위목뼈(상위경추: 제1, 2경추)를 제외한 척추체(척추뼈 몸통)에 골절 또는 탈구 등으로 2개의 척추체(척추뼈 몸통)를 유합(아물어 붙음) 또는 고정한 상태
- 9) 심한 기형이란 다음 중 어느 하나에 해당하는 경우를 말한다.
 - 가) 척추(등뼈)의 골절 또는 탈구 등으로 35° 이상의 척추전만증(척추가 앞으로 휘어지는 증상), 척추후만증(척추가 뒤로 휘어지는 증상) 또는 20° 이상의 척추측만증(척추가 옆으로 휘어지는 증상) 변형이 있을 때
 - 나) 척추체(척추뼈 몸통) 한 개의 압박률이 60%이상인 경우 또는 한 운동단위 내에 두 개 이상 척추체(척추뼈 몸통)의 압박골절로 각 척추체(척추뼈 몸통)의 압박률의 합이 90% 이상일 때
- 10) 뚜렷한 기형이란 다음 중 어느 하나에 해당하는 경우를 말한다.
 - 가) 척추(등뼈)의 골절 또는 탈구 등으로 15° 이상의 척추전만증(척추가 앞으로 휘어지는 증상), 척추후만증(척추가 뒤로 휘어지는 증상) 또는 10° 이상의 척추측만증(척추가 옆으로 휘어지는 증상) 변형이 있을 때
 - 나) 척추체(척추뼈 몸통) 한 개의 압박률이 40%이상인 경우 또는 한 운동단위 내에 두 개 이상 척추체(척추뼈 몸통)의 압박골절로 각 척추체(척추뼈 몸통)의 압박률의 합이 60% 이상일 때
- 11) 약간의 기형이란 다음 중 어느 하나에 해당하는 경우를 말한다.
 - 가) 1개 이상의 척추(등뼈)의 골절 또는 탈구로 경도(가벼운 정도)의 척추전만증(척추가 앞으로 휘어지는 증상), 척추후만증(척추가 뒤로 휘어지는 증상) 또는 척추측만증(척추가 옆으로 휘어지는 증상) 변형이 있을 때
 - 나) 척추체(척추뼈 몸통) 한 개의 압박률이 20%이상인 경우 또는 한 운동단위 내에 두 개 이상 척추체(척추뼈 몸통)의 압박골절로 각 척추체(척추뼈 몸통)의 압박률의 합이 40% 이상일 때
- 12) '추간판탈출증으로 인한 심한 신경 장애'란 추간판탈출증으로 추간판을 2마디 이상(또는 1마디 추간판에 대해 2회 이상) 수술하고도 마미신경증후군이 발생하여 하지의 현저한 마비 또는 대소변의 장애가 있는 경우
- 13) '추간판탈출증으로 인한 뚜렷한 신경 장애'란 추간판탈출증으로 추간판 1마디를 수술하

고도 신경생리검사에서 명확한 신경근병증의 소견이 지속되고 척추신경근의 불완전 마비가 인정되는 경우

- 14) '추간판탈출증으로 인한 약간의 신경 장애'란 추간판탈출증이 확인되고 신경생리검사서 명확한 신경근병증의 소견이 지속되는 경우

7. 체간골의 장애

가. 장애의 분류

장애의 분류	지급률(%)
1) 어깨뼈(견갑골)나 골반뼈(장골, 제2천추 이하의 천골, 미골, 좌골 포함)에 뚜렷한 기형을 남긴 때	15
2) 빗장뼈(쇄골), 가슴뼈(흉골), 갈비뼈(늑골)에 뚜렷한 기형을 남긴 때	10

나. 장애판정기준

- 1) '체간골'이라 함은 어깨뼈(견갑골), 골반뼈(장골, 제2천추 이하의 천골, 미골, 좌골 포함), 빗장뼈(쇄골), 가슴뼈(흉골), 갈비뼈(늑골)를 말하며 이를 모두 동일한 부위로 본다.
- 2) '골반뼈의 뚜렷한 기형'이라 함은 아래의 경우 중 하나에 해당하는 때를 말한다.
 - 가) 천장관절 또는 치골문합부가 분리된 상태로 치유되었거나 좌골이 2.5cm 이상 분리된 부정유합 상태
 - 나) 육안으로 변형(결손을 포함)을 명백하게 알 수 있을 정도로 방사선 검사를 통해 측정 한 각(角) 변형이 20° 이상인 경우
 - 다) 미골의 기형은 골절이나 탈구로 방사선 검사로 측정 한 각(角) 변형이 70° 이상 남은 상태
- 3) '빗장뼈(쇄골), 가슴뼈(흉골), 갈비뼈(늑골), 어깨뼈(견갑골)에 뚜렷한 기형이 남은 때'라 함은 방사선 검사로 측정 한 각(角) 변형이 20° 이상인 경우를 말한다.
- 4) 갈비뼈(늑골)의 기형은 그 개수와 정도, 부위 등에 관계없이 전체를 일괄하여 하나의 장애로 취급한다. 다발성늑골 기형의 경우 각각의 각(角) 변형을 합산하지 않고 그 중 가장 높은 각(角) 변형을 기준으로 평가한다.

【가슴뼈】

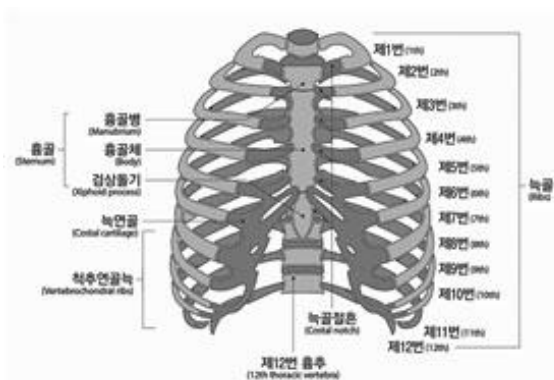

【골반뼈】

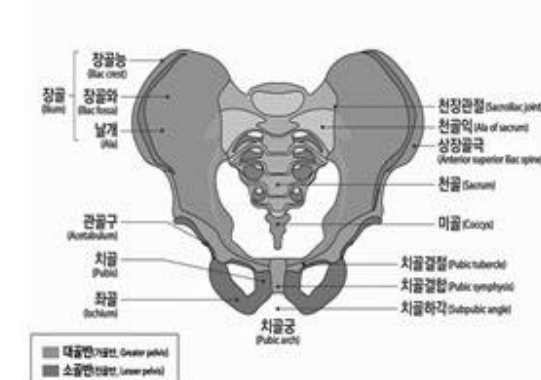

8. 팔의 장애

가. 장애의 분류

장애의 분류	지급률(%)
1) 두 팔의 손목 이상을 잃었을 때	100
2) 한 팔의 손목 이상을 잃었을 때	60
3) 한 팔의 3대 관절 중 관절 하나의 기능을 완전히 잃었을 때	30
4) 한 팔의 3대 관절 중 관절 하나의 기능에 심한 장애를 남긴 때	20
5) 한 팔의 3대 관절 중 관절 하나의 기능에 뚜렷한 장애를 남긴 때	10
6) 한 팔의 3대 관절 중 관절 하나의 기능에 약간의 장애를 남긴 때	5
7) 한 팔에 가관절이 남아 뚜렷한 장애를 남긴 때	20
8) 한 팔에 가관절이 남아 약간의 장애를 남긴 때	10
9) 한 팔의 뼈에 기형을 남긴 때	5

나. 장애판정기준

- 1) 골절부에 금속내고정물 등을 사용하였기 때문에 그것이 기능장애의 원인이 되는 때에는 그 내고정물 등이 제거된 후 장애를 평가한다. 단, 제거가 불가능한 경우에는 고정물 등이 있는 상태에서 장애를 평가한다.
- 2) 관절을 사용하지 않아 발생한 일시적인 기능장애(예를 들면 캐스트로 환부를 고정시켰기 때문에 치유 후의 관절에 기능장애가 발생한 경우)는 장애로 평가하지 아니한다.
- 3) '팔'이라 함은 어깨관절(견관절)부터 손목관절(완관절)까지를 말한다.
- 4) '팔의 3대 관절'이라 함은 어깨관절(견관절), 팔꿈치관절(주관절), 손목관절(완관절)을 말한다.
- 5) '한 팔의 손목 이상을 잃었을 때'라 함은 손목관절(완관절)부터(손목관절 포함) 심장에 가까운 쪽에서 절단된 때를 말하며, 팔꿈치 관절(주관절) 상부에서 절단된 경우도 포함된다.
- 6) 팔의 관절기능장애 평가는 팔의 3대 관절의 관절운동범위 제한 등으로 평가한다.
 - 가) 각 관절의 운동범위 측정은 장애평가시점의 「산업재해보상보험법 시행규칙」 제47조 제1항 및 제3항의 정상인의 신체 각 관절에 대한 평균 운동가능영역을 기준으로 정상각도 및 측정방법 등을 따른다.
 - 나) 관절기능장애를 표시할 경우 장애부위의 장애각도와 정상부위의 측정치를 동시에 판단하여 장애상태를 명확히 한다. 단, 관절기능장애가 신경손상으로 인한 경우에는 운동범위 측정이 아닌 근력 및 근전도 검사를 기준으로 평가한다.
- 7) '관절 하나의 기능을 완전히 잃었을 때'라 함은 아래의 경우 중 하나에 해당하는 경우를 말한다.
 - 가) 완전 강직(관절굳음)
 - 나) 근전도 검사상 완전손상(complete injury) 소견이 있으면서 도수근력검사(MMT)에서 근력이 '0등급(zero)'인 경우
- 8) '관절 하나의 기능에 심한 장애를 남긴 때'라 함은 아래의 경우 중 하나에 해당하는 경우를 말한다.
 - 가) 해당 관절의 운동범위 합계가 정상 운동범위의 1/4 이하로 제한된 경우
 - 나) 인공관절이나 인공골두를 삽입한 경우
 - 다) 근전도 검사상 완전손상(complete injury) 소견이 있으면서 도수근력검사(MMT)에서 근력이 '1등급(Trace)'인 경우

- 9) '관절 하나의 기능에 뚜렷한 장애를 남긴 때'라 함은 아래의 경우 중 하나에 해당하는 경우를 말한다.
 - 가) 해당 관절의 운동범위 합계가 정상 운동범위의 1/2 이하로 제한된 경우
 - 나) 근전도 검사상 불완전한 손상(imcomplete injury) 소견이 있으면서 도수근력검사(MMT)에서 근력이 2등급(poor)인 경우
- 10) '관절 하나의 기능에 약간의 장애를 남긴 때'라 함은 아래의 경우 중 하나에 해당하는 때를 말한다.
 - 가) 해당 관절의 운동범위 합계가 정상 운동범위의 3/4 이하로 제한된 경우
 - 나) 근전도 검사상 불완전한 손상(imcomplete injury) 소견이 있으면서 도수근력검사(MMT)에서 근력이 3등급(fair)인 경우
- 11) '가관절^{주)}이 남아 뚜렷한 장애를 남긴 때'라 함은 상완골에 가관절이 남은 경우 또는 요골과 척골의 2개 뼈 모두에 가관절이 남은 경우를 말한다.
 - ※ 주) 가관절이란, 충분한 경과 및 골이식술 등 골유합을 얻는데 필요한 수술적 치료를 시행하였음에도 불구하고 골절부의 유합이 이루어지지 않는 '불유합' 상태를 말하며, 골유합이 지연되는 지연유합은 제외한다.
- 12) '가관절이 남아 약간의 장애를 남긴 때'라 함은 요골과 척골 중 어느 한 뼈에 가관절이 남은 경우를 말한다.
- 13) '뼈에 기형을 남긴 때'라 함은 상완골 또는 요골과 척골에 변형이 남아 정상에 비해 부정유합된 각 변형이 15° 이상인 경우를 말한다.

다. 지급률의 결정

- 1) 한 팔의 3대 관절 중 관절 하나에 기능장애가 생기고 다른 관절 하나에 기능장애가 발생한 경우 지급률은 각각 적용하여 합산한다.
- 2) 1상지(팔과 손가락)의 후유장애지급률은 원칙적으로 각각 합산하되, 지급률은 60% 한도로 한다.

9. 다리의 장애

가. 장애의 분류

장애의 분류	지급률(%)
1) 두 다리의 발목 이상을 잃었을 때	100
2) 한 다리의 발목 이상을 잃었을 때	60
3) 한 다리의 3대 관절 중 관절 하나의 기능을 완전히 잃었을 때	30
4) 한 다리의 3대 관절 중 관절 하나의 기능에 심한 장애를 남긴 때	20
5) 한 다리의 3대 관절 중 관절 하나의 기능에 뚜렷한 장애를 남긴 때	10
6) 한 다리의 3대 관절 중 관절 하나의 기능에 약간의 장애를 남긴 때	5
7) 한 다리에 가관절이 남아 뚜렷한 장애를 남긴 때	20
8) 한 다리에 가관절이 남아 약간의 장애를 남긴 때	10
9) 한 다리의 뼈에 기형을 남긴 때	5
10) 한 다리가 5cm 이상 짧아지거나 길어진 때	30
11) 한 다리가 3cm 이상 짧아지거나 길어진 때	15
12) 한 다리가 1cm 이상 짧아지거나 길어진 때	5

나. 장애판정기준

- 1) 골절부에 금속내고정물 등을 사용하였기 때문에 그것이 기능장애의 원인이 되는 때에는 그 내고정물 등이 제거된 후 장애를 평가한다. 단, 제거가 불가능한 경우에는 고정물 등이 있는 상태에서 장애를 평가한다.
- 2) 관절을 사용하지 않아 발생한 일시적인 기능장애(예를 들면 캐스트로 환부를 고정시켰기 때문에 치유 후의 관절에 기능장애가 발생한 경우)는 장애로 평가하지 아니한다.
- 3) '다리'라 함은 엉덩이관절(고관절)부터 발목관절(족관절)까지를 말한다.
- 4) '다리의 3대 관절'이라 함은 엉덩이관절(고관절), 무릎관절(슬관절), 발목관절(족관절)을 말한다.
- 5) '한 다리의 발목 이상을 잃었을 때'라 함은 발목관절(족관절)부터(발목관절 포함) 심장에 가까운 쪽에서 절단된 때를 말하며, 무릎관절(슬관절)의 상부에서 절단된 경우도 포함된다.
- 6) 다리의 관절기능장애 평가는 다리의 3대 관절의 관절운동범위 제한 및 무릎관절(슬관절)의 동요성 등으로 평가한다.
 - 가) 각 관절의 운동범위 측정은 장애평가시점의 「산업재해보상보험법 시행규칙」 제47조 제1항 및 제3항의 정상인의 신체 각 관절에 대한 평균 운동가능영역을 기준으로 정상각도 및 측정방법 등을 따른다.
 - 나) 관절기능장애가 신경손상으로 인한 경우에는 운동범위 측정이 아닌 근력 및 근전도 검사를 기준으로 평가한다.
- 7) '관절 하나의 기능을 완전히 잃었을 때'라 함은 아래의 경우 중 하나에 해당하는 때를 말한다.
 - 가) 완전 강직(관절굳음)
 - 나) 근전도 검사상 완전손상(complete injury) 소견이 있으면서 도수근력검사(MMT)에서 근력이 '0등급(zero)'인 경우
- 8) '관절 하나의 기능에 심한 장애를 남긴 때'라 함은 아래의 경우 중 하나에 해당하는 때를 말한다.
 - 가) 해당 관절의 운동범위 합계가 정상 운동범위의 1/4 이하로 제한된 경우
 - 나) 인공관절이나 인공골두를 삽입한 경우
 - 다) 객관적 검사(스트레스 엑스선)상 15mm 이상의 동요관절(관절이 흔들리거나 움직이는 것)이 있는 경우
 - 라) 근전도 검사상 완전손상(complete injury) 소견이 있으면서 도수근력검사(MMT)에서 근력이 '1등급(trace)'인 경우
- 9) '관절 하나의 기능에 뚜렷한 장애를 남긴 때'라 함은 아래의 경우 중 하나에 해당하는 때를 말한다.
 - 가) 해당 관절의 운동범위 합계가 정상 운동범위의 1/2 이하로 제한된 경우
 - 나) 객관적 검사(스트레스 엑스선)상 10mm 이상의 동요관절(관절이 흔들리거나 움직이는 것)이 있는 경우
 - 다) 근전도 검사상 불완전한 손상(incomplete injury) 소견이 있으면서 도수근력검사(MMT)에서 근력이 2등급(poor)인 경우
- 10) '관절 하나의 기능에 약간의 장애를 남긴 때'라 함은 아래의 경우 중 하나에 해당하는 때를 말한다.
 - 가) 해당 관절의 운동범위 합계가 정상 운동범위의 3/4 이하로 제한된 경우
 - 나) 객관적 검사(스트레스 엑스선)상 5mm 이상의 동요관절(관절이 흔들리거나 움직이는 것)이 있는 경우

- 다) 근전도 검사상 불완전한 손상(incomplete injury) 소견이 있으면서 도수근력검사(MMT)에서 근력이 3등급(fair)인 경우
- 11) 동요장애 평가 시에는 정상측과 환측을 비교하여 증가된 수치로 평가한다.
 - 12) '가관절^{주)}이 남아 뚜렷한 장애를 남긴 때'라 함은 대퇴골에 가관절이 남은 경우 또는 경골과 종아리뼈의 2개 뼈 모두에 가관절이 남은 경우를 말한다.
 ※ 주) 가관절이란, 충분한 경과 및 골이식술 등 골유합을 얻는데 필요한 수술적 치료를 시행하였음에도 불구하고 골절부의 유합이 이루어지지 않는 '불유합' 상태를 말하며, 골유합이 지연되는 지연유합은 제외한다.
 - 13) '가관절이 남아 약간의 장애를 남긴 때'라 함은 경골과 종아리뼈 중 어느 한 뼈에 가관절이 남은 경우를 말한다.
 - 14) '뼈에 기형을 남긴 때'라 함은 대퇴골 또는 경골에 기형이 남아 정상에 비해 부정유합된 각 변형이 15° 이상인 경우를 말한다.
 - 15) 다리 길이의 단축 또는 과신장은 스캐노그램(scanogram)을 통하여 측정한다.

다. 지급률의 결정

- 1) 한 다리의 3대 관절 중 관절 하나에 기능장애가 생기고 다른 관절 하나에 기능장애가 발생한 경우 지급률은 각각 적용하여 합산한다.
- 2) 1하지(다리와 발가락)의 후유장애지급률은 원칙적으로 각각 합산하되, 지급률은 60% 한도로 한다.

10. 손가락의 장애

가. 장애의 분류

장애의 분류	지급률(%)
1) 한 손의 5개 손가락을 모두 잃었을 때	55
2) 한 손의 첫째 손가락을 잃었을 때	15
3) 한 손의 첫째 손가락 이외의 손가락을 잃었을 때(손가락 하나마다)	10
4) 한 손의 5개 손가락 모두의 손가락뼈 일부를 잃었을 때 또는 뚜렷한 장애를 남긴 때	30
5) 한 손의 첫째 손가락의 손가락뼈 일부를 잃었을 때 또는 뚜렷한 장애를 남긴 때	10
6) 한 손의 첫째 손가락 이외의 손가락의 손가락뼈 일부를 잃었을 때 또는 뚜렷한 장애를 남긴 때(손가락 하나마다)	5

나. 장애판정기준

- 1) 골절부에 금속내고정물 등을 사용하였기 때문에 그것이 기능장애의 원인이 되는 때에는 그 내고정물 등이 제거된 후에 장애를 평가한다. 단, 제거가 불가능한 경우에는 고정물 등이 있는 상태에서 장애를 평가한다.
- 2) 관절을 사용하지 않아 발생한 일시적인 기능장애(예를 들면 캐스트로 환부를 고정시켰기 때문에 치유 후의 관절에 기능장애가 발생한 경우)는 장애로 평가하지 아니한다.
- 3) 손가락에는 첫째 손가락에 2개의 손가락관절이 있다. 그중 심장에서 가까운 쪽부터 중수지관절, 지관절이라 한다.
- 4) 다른 네 손가락에는 3개의 손가락관절이 있다. 그중 심장에서 가까운 쪽부터 중수지관절,

제1지관절(근위지관절) 및 제2지관절(원위지관절)이라 부른다.

- 5) '손가락을 잃었을 때'라 함은 첫째 손가락에서는 지관절부터 심장에서 가까운 쪽에서, 다른 네 손가락에서는 제1지관절(근위지관절)부터(제1지관절 포함) 심장에서 가까운 쪽으로 손가락이 절단되었을 때를 말한다.
- 6) '손가락뼈 일부를 잃었을 때'라 함은 첫째 손가락의 지관절, 다른 네 손가락의 제1지관절(근위지관절)부터 심장에서 먼 쪽으로 손가락뼈의 일부가 절단된 경우를 말하며, 뼈단면이 불규칙해진 상태나 손가락 길이의 단축 없이 골편만 떨어진 상태는 해당하지 않는다.
- 7) '손가락에 뚜렷한 장애를 남긴 때'라 함은 첫째 손가락의 경우 중수지관절 또는 지관절의 굴신(굽히고 펴기)운동영역이 정상 운동가능영역의 1/2 이하인 경우를 말하며, 다른 네 손가락에 있어서는 제1, 제2지관절의 굴신운동영역을 합산하여 정상운동영역의 1/2 이하이거나 중수지관절의 굴신(굽히고 펴기)운동영역이 정상운동영역의 1/2 이하인 경우를 말한다.
- 8) 한 손가락에 장애가 생기고 다른 손가락에 장애가 발생한 경우, 지급률은 각각 적용하여 합산한다.
- 9) 손가락의 관절기능장애 평가는 손가락 관절의 관절운동범위 제한 등으로 평가한다. 각 관절의 운동범위 측정은 장애평가시점의 「산업재해보상보험법 시행규칙」 제47조 제1항 및 제3항의 정상인의 신체 각 관절에 대한 평균 운동가능영역을 기준으로 정상각도 및 측정 방법 등을 따른다.

【손가락】



11. 발가락의 장애

가. 장애의 분류

장애의 분류	지급률(%)
1) 한 발의 리스프랑관절 이상을 잃었을 때	40
2) 한 발의 5개 발가락을 모두 잃었을 때	30
3) 한 발의 첫째 발가락을 잃었을 때	10
4) 한 발의 첫째 발가락 이외의 발가락을 잃었을 때(발가락 하나마다)	5
5) 한 발의 5개 발가락 모두의 발가락뼈 일부를 잃었을 때 또는 뚜렷한 장애를 남긴 때	20
6) 한 발의 첫째 발가락의 발가락뼈 일부를 잃었을 때 또는 뚜렷한 장애를 남긴 때	8
7) 한 발의 첫째 발가락 이외의 발가락의 발가락뼈 일부를 잃었을 때 또는 뚜렷한 장애를 남긴 때(1발가락 하나마다)	3

나. 장애판정기준

- 1) 골절부에 금속내고정물 등을 사용하였기 때문에 그것이 기능장애의 원인이 되는 때에는 그 내고정물 등이 제거된 후에 장애를 평가한다. 단, 제거가 불가능한 경우에는 고정물 등이 있는 상태에서 장애를 평가한다.
- 2) 관절을 사용하지 않아 발생한 일시적인 기능장애(예를 들면 캐스트로 환부를 고정시켰기 때문에 치유 후의 관절에 기능장애가 발생한 경우)는 장애로 평가하지 아니한다.
- 3) '발가락을 잃었을 때'라 함은 첫째 발가락에서는 지관절부터 심장에 가까운 쪽을, 나머지 네 발가락에서는 제1지관절(근위지관절)부터 심장에서 가까운 쪽을 잃었을 때를 말한다.
- 4) 리스프랑 관절 이상에서 잃은 때라 함은 족근-중족골간 관절 이상에서 절단된 경우를 말한다.
- 5) '발가락뼈 일부를 잃었을 때'라 함은 첫째 발가락에서는 지관절, 다른 네 발가락에서는 제1지관절(근위지관절)부터(제1지관절 포함) 심장에서 먼 쪽으로 발가락 뼈 일부가 절단된 경우를 말하며, 뼈 단면이 불규칙해진 상태나 발가락 길이의 단축없이 골편만 떨어진 상태는 해당하지 않는다.
- 6) '발가락에 뚜렷한 장애를 남긴 때'라 함은 첫째 발가락의 경우에 중족지관절과 지관절의 굴신(굽히고 펴기)운동범위 합계가 정상 운동 가능영역의 1/2이하가 된 경우를 말하며, 첫째 발가락을 제외한 다른 네 발가락의 경우, 중족지관절의 신전운동범위만을 평가하여 정상운동범위의 1/2이하로 제한된 경우를 말한다.
- 7) 한 발가락에 장애가 생기고 다른 발가락에 장애가 발생한 경우, 지급률은 각각 적용하여 합산한다.
- 8) 발가락 관절의 운동범위 측정은 장애평가시점의 「산업재해보상보험법 시행규칙」 제47조 제1항 및 제3항의 정상인의 신체 각 관절에 대한 평균 운동가능영역을 기준으로 정상각도 및 측정방법 등을 따른다.

【발가락】



12. 흉·복부장기 및 비뇨생식기의 장애

가. 장애의 분류

장애의 분류	지급률 (%)
1) 심장 기능을 잃었을 때	100
2) 흉복부장기 또는 비뇨생식기 기능을 잃었을 때	75
3) 흉복부장기 또는 비뇨생식기 기능에 심한 장애를 남긴 때	50
4) 흉복부장기 또는 비뇨생식기 기능에 뚜렷한 장애를 남긴 때	30
5) 흉복부장기 또는 비뇨생식기 기능에 약간의 장애를 남긴 때	15

나. 장애의 판정기준

- 1) '심장 기능을 잃었을 때'라 함은 심장 이식을 한 경우를 말한다.
- 2) '흉복부장기 또는 비뇨생식기 기능을 잃었을 때'라 함은 아래의 경우 중 하나에 해당하는 때를 말한다.
 - 가) 폐, 신장, 또는 간장의 장기이식을 한 경우
 - 나) 장기이식을 하지 않고서는 생명유지가 불가능하여 혈액투석, 복막투석 등 의료처치를 평생토록 받아야 할 때
 - 다) 방광의 저장기능과 배뇨기능을 완전히 상실한 때
- 3) '흉복부장기 또는 비뇨생식기 기능에 심한 장애를 남긴 때'라 함은 아래의 경우 중 하나에 해당하는 때를 말한다.
 - 가) 위, 대장(결장~직장) 또는 췌장의 전부를 잘라내었을 때
 - 나) 소장을 3/4 이상을 잘라내었을 때 또는 잘라낸 소장의 길이가 3m 이상일 때
 - 다) 간장의 3/4 이상을 잘라내었을 때
 - 라) 양쪽 고환 또는 양쪽 난소를 모두 잃었을 때
- 4) '흉복부장기 또는 비뇨생식기 기능에 뚜렷한 장애를 남긴 때'라 함은 아래의 경우 중 하나에 해당하는 때를 말한다.
 - 가) 한쪽 폐 또는 한쪽 신장을 전부 잘라내었을 때
 - 나) 방광 기능상실로 영구적인 요도루, 방광루, 요관 장문합 상태
 - 다) 위, 췌장을 50% 이상 잘라내었을 때

- 라) 대장절제, 항문 괄약근 등의 기능장애로 영구적으로 장루, 인공항문을 설치한 경우(치료과정에서 일시적으로 발생하는 경우는 제외)
- 마) 심장기능 이상으로 인공심박동기를 영구적으로 삽입한 경우
- 바) 요도괄약근 등의 기능장애로 영구적으로 인공 요도괄약근을 설치한 경우
- 5) '흉복부장기 또는 비뇨생식기 기능에 약간의 장애를 남긴 때'라 함은 아래의 경우 중 하나에 해당하는 때를 말한다.
 - 가) 방광의 용량이 50cc 이하로 위축되었거나 요도협착, 배뇨기능 상실로 영구적인 간헐적 인공요도가 필요한 때
 - 나) 음경의 1/2 이상이 결손되었거나 질구 협착으로 성생활이 불가능한 때
 - 다) 폐질환 또는 폐 부분절제술 후 일상생활에서 호흡곤란으로 지속적인 산소치료가 필요하며, 폐기능 검사(PFT)상 폐환기 기능(1초간 노력성 호기량, FEV1)이 정상예측치의 40% 이하로 저하된 때
- 6) 흉복부, 비뇨생식기계 장애는 질병 또는 외상의 직접 결과로 인한 장애를 말하며, 노화에 의한 기능장애 또는 질병이나 외상이 없는 상태에서 예방적으로 장기를 절제, 적출한 경우는 장애로 보지 않는다.
- 7) 상기 흉복부 및 비뇨생식기계 장애항목에 명기되지 않은 기타 장애상태에 대해서는 '<붙임> 일상생활 기본동작(ADLs) 제한 장애평가표'에 해당하는 장애가 있을 때 ADLs 장애 지급률을 준용한다.
- 8) 상기 장애항목에 해당되지 않는 장기간의 간병이 필요한 만성질환(만성간질환, 만성폐쇄성폐질환 등)은 장애의 평가 대상으로 인정하지 않는다.

13. 신경계·정신행동 장애

가. 장애의 분류

장애의 분류	지급률(%)
1) 신경계에 장애가 남아 일상생활 기본동작에 제한을 남긴 때	10~100
2) 정신행동에 극심한 장애를 남긴 때	100
3) 정신행동에 심한 장애를 남긴 때	75
4) 정신행동에 뚜렷한 장애를 남긴 때	50
5) 정신행동에 약간의 장애를 남긴 때	25
6) 정신행동에 경미한 장애를 남긴 때	10
7) 극심한 치매: CDR 척도 5점	100
8) 심한 치매: CDR 척도 4점	80
9) 뚜렷한 치매: CDR 척도 3점	60
10) 약간의 치매: CDR 척도 2점	40
11) 심한 간질발작이 남았을 때	70
12) 뚜렷한 간질발작이 남았을 때	40
13) 약간의 간질발작이 남았을 때	10

나. 장애판정기준

- 1) 신경계
 - 가) "신경계에 장애를 남긴 때"라 함은 뇌, 척수 및 말초신경계 손상으로 '<붙임> 일상생활 기본동작(ADLs) 제한 장애평가표'의 5가지 기본동작 중 하나 이상의 동작이 제한

되었을 때를 말한다.

- 나) 위 가)의 경우 “<불임> 일상생활 기본동작(ADLs) 제한 장애평가표”상 지급률이 10% 미만인 경우에는 보장대상이 되는 장애로 인정하지 않는다.
- 다) 신경계의 장애로 발생하는 다른 신체부위의 장애(눈, 귀, 코, 팔, 다리 등)는 해당 장애로도 평가하고 그중 높은 지급률을 적용한다.
- 라) 뇌졸중, 뇌손상, 척수 및 신경계의 질환 등은 발병 또는 외상 후 12개월 동안 지속적으로 치료한 후에 장애를 평가한다. 그러나, 12개월이 경과하였다 하더라도 뚜렷하게 기능 향상이 진행되고 있는 경우 또는 단기간 내에 사망이 예상되는 경우는 6개월의 범위에서 장애 평가를 유보한다.
- 마) 장애진단 전문의는 재활의학과, 신경외과 또는 신경과 전문의로 한다.
- 2) 정신행동
- 가) 정신행동장애는 보험기간중에 발생한 뇌의 질병 또는 상해를 입은 후 18개월이 경과한 후에 판정함을 원칙으로 한다. 단, 질병발생 또는 상해를 입은 후 의식상실이 1개월 이상 지속된 경우에는 질병발생 또는 수상 후 12개월이 경과한 후에 판정할 수 있다.
- 나) 정신행동장애는 장애판정 직전 1년 이상 충분한 정신건강의학과 전문적 치료를 받은 후 치료에도 불구하고 장애가 고착되었을 때 판정하여야 하며, 그렇지 않은 경우에는 그로 인하여 고정되거나 중하게 된 장애에 대해서는 인정하지 아니한다.
- 다) ‘정신행동에 극심한 장애를 남긴 때’라 함은 장애판정 직전 1년 이상 지속적인 정신건강의학과 치료를 받았으며 GAF 30점 이하인 상태를 말한다.
- 라) ‘정신행동에 심한 장애를 남긴 때’라 함은 장애판정 직전 1년 이상 지속적인 정신건강의학과 치료를 받았으며 GAF 40점 이하인 상태를 말한다.
- 마) ‘정신행동에 뚜렷한 장애를 남긴 때’라 함은 장애판정 직전 1년 이상 지속적인 정신건강의학과 치료를 받았으며, 보건복지부고시 「장애정도판정기준」의 ‘능력장애측정기준^{주)} 상 6개 항목 중 3개항목 이상에서 독립적 수행이 불가능하여 타인의 도움이 필요하고 GAF 50점 이하인 상태를 말한다.
- ※ 주) 능력장애측정기준의 항목: ㉞ 적절한 음식섭취, ㉟ 대소변관리, 세면, 목욕, 청소 등의 청결 유지, ㊱ 적절한 대화기술 및 협조적인 대인관계, ㊲ 규칙적인 통원·약물 복용, ㊳ 소지품 및 금전관리나 적절한 구매행위, ㊴ 대중교통이나 일반공공시설의 이용
- 바) ‘정신행동에 약간의 장애를 남긴 때’라 함은 장애판정 직전 1년 이상 지속적인 정신건강의학과 치료를 받았으며, 보건복지부고시 「장애정도판정기준」의 ‘능력장애측정기준’ 상 6개 항목 중 2개항목 이상에서 독립적 수행이 불가능하여 타인의 도움이 필요하고 GAF 60점 이하인 상태를 말한다.
- 사) ‘정신행동에 경미한 장애를 남긴 때’라 함은 장애판정 직전 1년 이상 지속적인 정신건강의학과 치료를 받았으며, 보건복지부고시 「장애정도판정기준」의 ‘능력장애측정기준’ 상 6개 항목 중 2개항목 이상에서 독립적 수행이 불가능하여 타인의 도움이 필요하고 GAF 70점 이하인 상태를 말한다.
- 아) 지속적인 정신건강의학과 치료란 3개월 이상 약물치료가 중단되지 않았음을 의미한다.
- 자) 심리학적 평가보고서는 정신건강의학과 의료기관에서 실시되어야 하며, 자격을 갖춘 임상심리전문가가 시행하고 작성하여야 한다.
- 차) 정신행동장애 진단 전문의는 정신건강의학과 전문의를 말한다.
- 카) 정신행동장애는 뇌의 기능 및 결손을 입증할 수 있는 뇌자기공명촬영, 뇌전산화촬영,

뇌파 등 객관적 근거를 기초로 평가한다. 다만, 보호자나 환자의 진술, 감정의의 추정 혹은 인정, 한국표준화가 이루어지지 않고 신빙성이 적은 검사들(뇌 SPECT 등)은 객관적 근거로 인정하지 않는다.

타) 각종 기질성 정신장애와 외상후 간질에 한하여 보상한다.

파) 외상후 스트레스장애, 우울증(반응성) 등의 질환, 정신분열증(조현병), 편집증, 조울증(양극성장애), 불안장애, 전환장애, 공포장애, 강박장애 등 각종 신경증 및 각종 인격장애는 보상의 대상이 되지 않는다.

3) 치매

가) "치매"라 함은 정상적으로 성숙한 뇌가 질병이나 외상 후 기질성 손상으로 파괴되어 한번 획득한 지적기능이 지속적 또는 전반적으로 저하되는 것을 말한다.

나) 치매의 장애평가는 임상적인 증상 뿐 아니라 뇌영상검사(CT 및 MRI, SPECT 등)를 기초로 진단되어야 하며, 18개월 이상 지속적인 치료 후 평가한다. 다만, 진단시점에 이미 극심한 치매 또는 심한 치매로 진행된 경우에는 6개월간 지속적인 치료 후 평가한다.

다) 치매의 장애평가는 전문의(정신건강의학과, 신경과)에 의한 임상치매척도(한국판 Expanded Clinical Dementia Rating) 검사결과에 따른다.

4) 뇌전증(간질)

가) "뇌전증(간질)"이라 함은 돌발적 뇌파 이상을 나타내는 뇌질환에 의거하여 발작(경련, 의식장애 등)을 반복하는 것을 말한다.

나) 간질발작의 빈도 및 양상은 지속적인 항간질제(항전간제) 약물로도 조절되지 않는 간질을 말하며, 진료기록에 기재되어 객관적으로 확인되는 간질발작의 빈도 및 양상을 기준으로 한다.

다) "심한 간질 발작"이라 함은 월 8회 이상의 중증발작이 연 6개월 이상의 기간에 걸쳐 발생하고, 발작할 때 유발된 호흡장애, 흡인성 폐렴, 심한 탈진, 구역질, 두통, 인지장애 등으로 요양관리가 필요한 상태를 말한다.

라) "뚜렷한 간질 발작"이라 함은 월 5회 이상의 중증발작 또는 월 10회 이상의 경증발작이 연 6개월 이상의 기간에 걸쳐 발생하는 상태를 말한다.

마) "약간의 간질 발작"이라 함은 월 1회 이상의 중증발작 또는 월 2회 이상의 경증발작이 연 6개월 이상의 기간에 걸쳐 발생하는 상태를 말한다.

바) "중증발작"이라 함은 전신경련을 동반하는 발작으로써 신체의 균형을 유지하지 못하고 쓰러지는 발작 또는 의식장애가 3분 이상 지속되는 발작을 말한다.

사) "경증발작"이라 함은 운동장애가 발생하나 스스로 신체의 균형을 유지할 수 있는 발작 또는 3분 이내에 정상으로 회복되는 발작을 말한다.

<붙임> 일상생활 기본동작(ADLs) 제한 장애평가표

유형	제한 정도에 따른 지급률
이동 동작	<ul style="list-style-type: none"> - 특별한 보조기구를 사용함에도 불구하고 다른 사람의 지속적인 도움이 없이는 방 밖을 나올 수 없는 상태 또는 침대에서 휠체어로 옮기기를 포함하여 휠체어 이동시 다른 사람의 지속적인 도움이 필요한 상태(지급률 40%) - 휠체어 또는 다른 사람의 도움 없이는 방 밖을 나올 수 없는 상태 또는 보행이 불가능하나 스스로 휠체어를 밀어 이동이 가능한 상태(30%) - 목발 또는 보행기(walker)를 사용하지 않으면 독립적인 보행이 불가능한 상태(20%) - 보조기구 없이 독립적인 보행시 파행이 있으며, 난간을 잡지 않고는 계단을 오르고 내리기가 불가능한 상태 또는 평지에서 100m 이상을 걷지 못하는 상태(10%)
음식물 섭취	<ul style="list-style-type: none"> - 입으로 식사를 전혀 할 수 없어 계속적으로 튜브(비위관 또는 위루관)나 경정맥 수액을 통해 부분 혹은 전적인 영양공급을 받는 상태(20%) - 수저 사용이 불가능하여 다른 사람의 지속적인 도움이 없이는 식사를 전혀 할 수 없는 상태(15%) - 숟가락 사용은 가능하나 젓가락 사용이 불가능하여 음식물 섭취에 있어 부분적으로 다른 사람의 도움이 필요한 상태(10%) - 독립적인 음식물 섭취는 가능하나 젓가락을 이용하여 생선을 바르거나 음식물을 자르지는 못하는 상태(5%)
배변· 배뇨	<ul style="list-style-type: none"> - 배설을 돕기 위해 설치한 의료장치나 외과적 시술물을 사용함에 있어 타인의 지속적인 도움이 필요한 상태, 또는 지속적인 유치도뇨관 삽입상태, 방광루, 요도루, 장루상태(20%) - 화장실에 가서 변기 위에 앉는 일(요강을 사용하는 일 포함)과 대소변 후에 뒤처리시 다른 사람의 지속적인 도움이 필요한 상태, 또는 간헐적으로 자가 인공도뇨가 가능한 상태(CIC), 기저귀를 이용한 배뇨, 배변 상태(15%) - 화장실에 가는 일, 배변, 배뇨는 독립적으로 가능하나 대소변 후 뒤처리에 있어 다른 사람의 도움이 필요한 상태(10%) - 빈번하고 불규칙한 배변으로 인해 2시간 이상 계속되는 업무를 수행하는 것이 어려운 상태, 또는 배변, 배뇨는 독립적으로 가능하나 요실금, 변실금이 있는 때 (5%)
목욕	<ul style="list-style-type: none"> - 세안, 양치, 샤워, 목욕 등 모든 개인위생 관리시 타인의 지속적인 도움이 필요한 상태 (10%) - 세안, 양치시 부분적인 도움 하에 혼자서 가능하나 목욕이나 샤워시 타인의 도움이 필요한 상태 (5%) - 세안, 양치와 같은 개인위생관리를 독립적으로 시행가능하나 목욕이나 샤워시 부분적으로 타인의 도움이 필요한 상태 (3%)
옷 입고 벗기	<ul style="list-style-type: none"> - 상, 하의 의복 착탈시 다른 사람의 지속적인 도움이 필요한 상태 (10%) - 상, 하의 의복 착탈시 부분적으로 다른 사람의 도움이 필요한 상태 또는 상의 또는 하의중 하나만 혼자서 착탈의가 가능한 상태 (5%) - 상, 하의 의복착탈시 혼자서 가능하나 미세동작(단추 잠그고 풀기, 지퍼 올리고 내리기, 끈 묶고 풀기 등)이 필요한 마무리는 타인의 도움이 필요한 상태 (3%)

【별표2】 자동차사고부상등급표

아래의 부상등급은 자동차손해배상보장법시행령 제3조 제1항 제2호와 관련되며, 법령 변경시 변경된 내용을 적용합니다.

1. 상해 구분별 한도금액

상해 급별	지급 금액	상해내용
1급	가입 금액 의 100%	<ol style="list-style-type: none"> 1. 수술 여부와 상관없이 뇌손상으로 신경학적 증상이 고도인 상해(신경학적 증상이 48시간 이상 지속되는 경우에 해당한다) 2. 양안 안구 파열로 안구 적출술 또는 안구내용 제거술과 의안 삽입술을 시행한 상해 3. 심장 파열로 수술을 시행한 상해 4. 흉부 대동맥 손상 또는 이에 준하는 대혈관 손상으로 수술 또는 스탠트그라프트 삽입술을 시행한 상해 5. 척추 손상으로 완전 사지마비 또는 완전 하반신마비를 동반한 상해 6. 척수 손상을 동반한 불안정성 방출성 척추 골절 7. 척수 손상을 동반한 척추 신연손상 또는 전위성(회전성) 골절 8. 상완신경총 완전 손상으로 수술을 시행한 상해 9. 상완부 완전 절단 소실로 재접합술을 시행한 상해(주관절부 이단을 포함한다) 10. 불안정성 골반골 골절로 수술을 시행한 상해 11. 비구 골절 또는 비구 골절 탈구로 수술을 시행한 상해 12. 대퇴부 완전 절단 소실로 재접합술을 시행한 상해 13. 골의 분절 소실로 유리생골 이식술 을 시행한 상해(근육, 근막 또는 피부 등 연부 조직을 포함한 경우에 해당한다) 14. 화상·좌창·괴사창 등 연부 조직의 심한 손상이 몸 표면의 9퍼센트 이상인 상해 15. 그 밖에 1급에 해당한다고 인정되는 상해
2급	가입 금액 의 60%	<ol style="list-style-type: none"> 1. 뇌손상으로 신경학적 증상이 중등도인 상해(신경학적 증상이 48시간 이상 지속되는 경우로 수술을 시행한 경우에 해당한다) 2. 흉부 기관, 기관지 파열, 폐 손상 또는 식도 손상으로 절제술을 시행한 상해 3. 내부 장기 손상으로 장기의 일부분이라도 적출 수술을 시행한 상해 4. 신장 파열로 수술한 상해 5. 척추 손상으로 불완전 사지마비를 동반한 상해 6. 신경 손상 없는 불안정성 방출성 척추 골절로 수술적 고정술을 시행한 상해 또는 경추 골절(치돌기 골절을 포함한다) 또는 탈구로 할로베스트나 수술적 고정술을 시행한 상해 7. 상완 신경총 상부간부 또는 하부간부의 완전 손상으로 수술을 시행한 상해 8. 전완부 완전 절단 소실로 재접합술을 시행한 상해

2급	가입 금액의 30%	<ol style="list-style-type: none"> 9. 고관절의 골절성 탈구로 수술을 시행한 상해(비구 골절을 동반하지 않은 경우에 해당한다) 10. 대퇴 골두 골절로 수술을 시행한 상해 11. 대퇴골 경부 분쇄 골절, 전자하부 분쇄 골절, 과부 분쇄 골절, 경골 과부 분쇄 골절 또는 경골 원위 관절내 분쇄 골절 12. 슬관절의 골절 및 탈구로 수술을 시행한 상해 13. 하퇴부 완전 절단 소실로 재접합술을 시행한 상해 14. 사지 연부 조직에 손상이 심하여 유리 피판술을 시행한 상해 15. 그 밖에 2급에 해당한다고 인정되는 상해
3급	가입 금액의 40%	<ol style="list-style-type: none"> 1. 뇌손상으로 신경학적 증상이 고도인 상해(신경학적 증상이 48시간 미만 지속되는 경우로 수술을 시행한 경우에 해당한다) 2. 뇌손상으로 신경학적 증상이 중등도인 상해(신경학적 증상이 48시간 이상 지속되는 경우로 수술을 시행하지 않은 경우에 해당한다) 3. 단안 안구 적출술 또는 안구 내용 제거술과 의안 삽입술을 시행한 상해 4. 흉부 대동맥 손상 또는 이에 준하는 대혈관 손상으로 수술을 시행하지 않은 상해 5. 절제술을 제외한 개흉 또는 흉강경 수술을 시행한 상해(진단적 목적으로 시행한 경우에는 4급에 해당한다) 6. 요도 파열로 요도 성형술 또는 요도 내시경을 이용한 요도 절개술을 시행한 상해 7. 내부 장기 손상으로 장기 적출 없이 재건수술 또는 지혈수술 등을 시행한 상해(장간막 파열을 포함한다) 8. 척추 손상으로 불완전 하반신마비를 동반한 상해 9. 견관절 골절 및 탈구로 수술을 시행한 상해 10. 상완부 완전 절단 소실로 재접합술을 시행하지 않은 상해(주관절부 이단을 포함한다) 11. 주관절부 골절 및 탈구로 수술을 시행한 상해 12. 수근부 완전 절단 소실로 재접합술을 시행한 상해 13. 대퇴골 또는 경골 골절(대퇴골 골두 골절은 제외한다) 14. 대퇴부 완전 절단 소실로 재접합술을 시행하지 않은 상해 15. 슬관절의 전방 및 후방 십자인대의 파열 16. 족관절 골절 및 탈구로 수술을 시행한 상해 17. 족근관절의 손상으로 족근골의 완전탈구가 동반된 상해 18. 족근부 완전 절단 소실로 재접합술을 시행한 상해 19. 그 밖에 3급에 해당한다고 인정되는 상해
4급	가입 금액의 30%	<ol style="list-style-type: none"> 1. 뇌손상으로 신경학적 증상이 고도인 상해(신경학적 증상이 48시간 미만 지속되는 경우로 수술을 시행하지 않은 경우에 해당한다) 2. 각막 이식술을 시행한 상해 3. 후안부 안내 수술을 시행한 상해(유리체 출혈, 망막 박리 등으로 수술을 시행한 경우에 해당한다)

<p>4급</p> <p>가입 금액 의 30%</p>	<ol style="list-style-type: none"> 4. 흉부 또는 복합 손상으로 인공호흡기를 시행한 상해(기관절개술을 시행한 경우도 포함한다) 5. 진단적 목적으로 복부 또는 흉부 수술을 시행한 상해(복강경 또는 흉강경 수술도 포함한다) 6. 상완신경총 완전 손상으로 수술을 시행하지 않은 상해 7. 상완신경총 불완전 손상으로 수술을 시행한 상해(2개 이상의 주요 말초신경 장애를 보이는 손상에 해당한다) 8. 상완골 경부 골절 9. 상완골 간부 분쇄성 골절 10. 상완골 과상부 또는 상완골 원위부 관절내 골절로 수술을 시행한 상해(경과 골절, 과간 골절, 내과 골절, 소두 골절 등에 해당한다) 11. 요골 원위부 골절과 척골 골두 탈구가 동반된 상해(갈레아찌 골절을 말한다) 12. 척골 근위부 골절과 요골 골두 탈구가 동반된 상해(몬테지아 골절을 말한다) 13. 전완부 완전 절단 소실로 재접합술을 시행하지 않은 상해 14. 요수근관절 골절 및 탈구로 수술을 시행한 상해(수근골간 관절 탈구, 원위 요척관절 탈구를 포함한다) 15. 수근골 골절 및 탈구가 동반된 상해 16. 무지 또는 다발성 수지의 완전 절단 소실로 재접합술을 시행한 상해 17. 불안정성 골반골 골절로 수술하지 않은 상해 18. 골반환이 안정적인 골반골 골절로 수술을 시행한 상해(천골 골절 및 미골 골절을 포함한다) 19. 골반골 관절의 이개로 수술을 시행한 상해 20. 비구 골절 또는 비구 골절 탈구로 수술을 시행하지 않은 상해 21. 슬관절 탈구로 수술을 시행한 상해 22. 하퇴부 완전 절단 소실로 재접합술을 시행하지 않은 상해 23. 거골 또는 종골 골절 24. 무족지 또는 다발성 족지의 완전 절단 소실로 재접합술을 시행한 상해 25. 사지의 연부 조직에 손상이 심하여 유경 피판술 또는 원거리 피판술을 시행한 상해 26. 화상, 좌창, 괴사창 등으로 연부 조직의 손상이 몸 표면의 약 4.5퍼센트 이상인 상해 27. 그 밖에 4급에 해당한다고 인정되는 상해
<p>5급</p> <p>가입 금액 의 16%</p>	<ol style="list-style-type: none"> 1. 뇌손상으로 신경학적 증상이 중등도에 해당하는 상해(신경학적 증상이 48시간 미만 지속되는 경우로 수술을 시행한 경우에 해당한다) 2. 안와 골절에 의한 복시로 안와 골절 재건술과 사시 수술을 시행한 상해 3. 복강내 출혈 또는 장기 파열 등으로 중재적 방사선학적 시술을 통하여 지혈술을 시행하거나 경피적 배액술 등을 시행하여 보존적으로 치료한 상해 4. 안정성 추체 골절

<p>5급</p> <p>가입 금액 의 16%</p>	<ol style="list-style-type: none"> 5. 상완 신경총 상부 간부 또는 하부 간부의 완전 손상으로 수술하지 않은 상해 6. 상완골 간부 골절 7. 요골 골두 또는 척골 구상돌기 골절로 수술을 시행한 상해 8. 요골과 척골의 간부 골절이 동반된 상해 9. 요골 경상돌기 골절 10. 요골 원위부 관절내 골절 11. 수근 주상골 골절 12. 수근부 완전 절단 소실로 재접합술을 시행하지 않은 상해 13. 무지를 제외한 단일 수지의 완전 절단 소실로 재접합술을 시행한 상해 14. 고관절의 골절성 탈구로 수술을 시행하지 않은 상해(비구 골절을 동반하지 않은 경우에 해당한다) 15. 고관절 탈구로 수술을 시행한 상해 16. 대퇴골두 골절로 수술을 시행하지 않은 상해 17. 대퇴골 또는 근위 경골의 견열골절 18. 슬관절의 골절 및 탈구로 수술을 시행하지 않은 상해 19. 슬관절의 전방 또는 후방 십자인대의 파열 20. 슬개골 골절 21. 족관절의 양과 골절 또는 삼과 골절(내과, 외과, 후과를 말한다) 22. 족관절 탈구로 수술을 시행한 상해 23. 그 밖의 족근골 골절(거골 및 종골은 제외한다) 24. 중족족근관절 손상(리스프랑 관절을 말한다) 25. 3개 이상의 중족골 골절로 수술을 시행한 상해 26. 족근부 완전 절단 소실로 재접합술을 시행하지 않은 상해 27. 무족지를 제외한 단일 족지의 완전 절단 소실로 재접합술을 시행한 상해 28. 아킬레스건, 슬개건, 대퇴 사두건 또는 대퇴 이두건 파열로 수술을 시행한 상해 29. 사지 근 또는 건 파열로 6개 이상의 근 또는 건 봉합술을 시행한 상해 30. 다발성 사지의 주요 혈관 손상으로 봉합술 또는 이식술을 시행한 상해 31. 사지의 주요 말초 신경 손상으로 수술을 시행한 상해 32. 23치 이상의 치과보철을 필요로 하는 상해 33. 그 밖에 5급에 해당한다고 인정되는 상해
<p>6급</p> <p>가입 금액 의 8%</p>	<ol style="list-style-type: none"> 1. 뇌손상으로 신경학증상이 경도인 상해(수술을 시행한 경우에 해당한다) 2. 뇌손상으로 신경학적 증상이 중등도에 해당하는 상해(신경학적 증상이 48시간 미만 지속되는 경우로 수술을 시행하지 않은 경우에 해당한다) 3. 전안부 안내 수술을 시행한 상해(외상성 백내장, 녹내장 등으로 수술을 시행한 경우에 해당한다) 4. 심장 타박 5. 폐좌상(일측 폐의 50퍼센트 이상 면적을 흉부 CT 등에서 확인한 경우에 한한다) 6. 요도 파열로 유치 카테타, 부지 삽입술을 시행한 상해

보통용어 해설 등

제1절 보통약관

제2절 특별약관

제3절 제도성 특별약관

안내문 관련

<p>6급</p>	<p>가입 금액 의 8%</p>	<ol style="list-style-type: none"> 7. 혈흉 또는 기흉이 발생하여 폐쇄식 흉관 삽관수술을 시행한 상해 8. 견관절의 회전근개 파열로 수술을 시행한 상해 9. 외상성 상부관절와순 파열로 수술을 시행한 상해 10. 견관절 탈구로 수술을 시행한 상해 11. 견관절의 골절 및 탈구로 수술을 시행하지 않은 상해 12. 상완골 대결절 견열 골절 13. 상완골 원위부 견열골절(외상과 골절, 내상과 골절 등에 해당한다) 14. 주관절부 골절 및 탈구로 수술을 시행하지 않은 상해 15. 주관절 탈구로 수술을 시행한 상해 16. 주관절 내측 또는 외측 측부 인대 파열로 수술을 시행한 상해 17. 요골간부 또는 원위부 관절외 골절 18. 요골 경부 골절 19. 척골 주두부 골절 20. 척골 간부 골절(근위부 골절은 제외한다) 21. 다발성 수근중수골 관절 탈구 또는 다발성 골절탈구 22. 무지 또는 다발성 수지의 완전 절단 소실로 재접합술을 시행하지 않은 상해 23. 슬관절 탈구로 수술을 시행하지 않은 상해 24. 슬관절 내측 또는 외측 측부인대 파열로 수술을 시행한 상해 25. 반월상 연골 파열로 수술을 시행한 상해 26. 족관절 골절 및 탈구로 수술을 시행하지 않은 상해 27. 족관절 내측 또는 외측 측부인대의 파열 또는 골절을 동반하지 않은 원위 경비골 이개 28. 2개 이하의 중족골 골절로 수술을 시행한 상해 29. 무족지 또는 다발성 족지의 완전 절단 소실로 재접합술을 시행하지 않은 상해 30. 사지 근 또는 건 파열로 3 ~ 5개의 근 또는 건 봉합술을 시행한 상해 31. 19치 이상 22치 이하의 치과보철을 필요로 하는 상해 32. 그 밖에 6급에 해당한다고 인정되는 상해
<p>7급</p>	<p>가입 금액 의 4%</p>	<ol style="list-style-type: none"> 1. 다발성 안면 두개골 골절 또는 뇌신경 손상과 동반된 안면 두개골 골절 2. 복시를 동반한 마비 또는 제한 사시로 사시수술을 시행한 상해 3. 안와 골절로 재건술을 시행한 상해 4. 골다공증성 척추 압박골절 5. 쇄골 골절 6. 견갑골 골절(견갑골극, 체부, 흉곽내 탈구, 경부, 과부, 견봉돌기, 오구돌기를 포함한다) 7. 견봉 쇄골인대 및 오구 쇄골인대 완전 파열 8. 상완신경총 불완전 손상으로 수술을 시행하지 않은 상해 9. 요골 골두 또는 척골 구상돌기 골절로 수술을 시행하지 않은 상해 10. 척골 경상돌기 기저부 골절

7급	가입 금액의 4%	<ol style="list-style-type: none"> 11. 삼각섬유연골 복합체 손상 12. 요수근관절 탈구로 수술을 시행한 상해(수근골간관절 탈구, 원위 요척관절 탈구를 포함한다) 13. 요수근관절 골절 및 탈구로 수술을 시행하지 않은 상해(수근골간관절 탈구, 원위 요척관절 탈구를 포함한다) 14. 주상골 외 수근골 골절 15. 수근부 주상골·월상골간 인대 파열 16. 수근중수골 관절의 탈구 또는 골절탈구 17. 다발성 중수골 골절 18. 중수수지관절의 골절 및 탈구 19. 무지를 제외한 단일 수지의 완전 절단 소실로 재접합술을 시행하지 않은 상해 20. 골반골 관절의 이개로 수술을 시행하지 않은 상해 21. 고관절 탈구로 수술을 시행하지 않은 상해 22. 비골 간부 골절 또는 골두 골절 23. 족관절 탈구로 수술을 시행하지 않은 상해 24. 족관절 내과, 외과 또는 후과 골절 25. 무족지를 제외한 단일 족지의 완전 절단 소실로 재접합술을 시행하지 않은 상해 26. 16치 이상 18치 이하의 치과보철을 필요로 하는 상해 27. 그 밖에 7급에 해당한다고 인정되는 상해
8급	가입 금액의 2%	<ol style="list-style-type: none"> 1. 뇌손상으로 신경학적 증상이 경도인 상해(수술을 시행하지 않은 경우에 해당한다) 2. 상악골, 하악골, 치조골 등의 안면 두개골 골절 3. 외상성 시신경병증 4. 외상성 안검하수로 수술을 시행한 상해 5. 복합 고막 파열 6. 혈흉 또는 기흉이 발생하여 폐쇄식 흉관 삽관수술을 시행하지 않은 상해 7. 3개 이상의 다발성 늑골 골절 8. 각종 돌기 골절(극돌기, 횡돌기) 또는 후궁 골절 9. 견관절 탈구로 수술을 시행하지 않은 상해 10. 상완골 과상부 또는 상완골 원위부 관절내 골절(경과 골절, 과간 골절, 내과 골절, 소두 골절 등을 말한다)로 수술을 시행하지 않은 상해 11. 주관절 탈구로 수술을 시행하지 않은 상해 12. 중수골 골절 13. 수지골의 근위지간 또는 원위지간 골절 탈구 14. 다발성 수지골 골절 15. 무지 중수지관절 측부인대 파열 16. 골반환이 안정적인 골반골 골절(천골 골절 및 미골 골절을 포함한다)로 수술을 시행하지 않은 상해 17. 슬관절 십자인대 부분 파열로 수술을 시행하지 않은 상해

<p>8급</p>	<p>가입 금액 의 2%</p>	<p>18. 3개 이상의 중족골 골절로 수술을 시행하지 않은 상해 19. 수족지골 골절 및 탈구로 수술을 시행한 상해 20. 사지의 근 또는 건 파열로 1 ~ 2개의 근 또는 건 봉합술을 시행한 상해 21. 사지의 주요 말초 신경 손상으로 수술을 시행하지 않은 상해 22. 사지의 감각 신경 손상으로 수술을 시행한 상해 23. 사지의 다발성 주요 혈관손상으로 봉합술 혹은 이식술을 시행한 상해 24. 사지의 연부 조직 손상으로 피부 이식술이나 국소 피판술을 시행한 상해 25. 13치 이상 15치 이하의 치과보철을 필요로 하는 상해 26. 그 밖에 8급에 해당한다고 인정되는 상해</p>
<p>9급</p>	<p>가입 금액 의 2%</p>	<p>1. 안면부의 비골 골절로 수술을 시행한 상해 2. 2개 이하의 단순 늑골골절 3. 고환 손상으로 수술을 시행한 상해 4. 음경 손상으로 수술을 시행한 상해 5. 흉골 골절 6. 추간판 탈출증 7. 흉쇄관절 탈구 8. 주관절 내측 또는 외측 측부 인대 파열로 수술을 시행하지 않은 상해 9. 요수근관절 탈구로 수술을 시행하지 않은 상해(수근골간관절 탈구, 원위 요척관절 탈구를 포함한다) 10. 수지골 골절로 수술을 시행한 상해 11. 수지관절 탈구 12. 슬관절 측부인대 부분 파열로 수술을 시행하지 않은 상해 13. 2개 이하의 중족골 골절로 수술을 시행하지 않은 상해 14. 수족지골 골절 또는 수족지관절 탈구로 수술을 시행한 상해 15. 그 밖에 명기되지 않은 견열골절 등 제불완전골절 16. 아킬레스건, 슬개건, 대퇴 사두건 또는 대퇴 이두건 파열로 수술을 시행하지 않은 상해 17. 수족지 신전건 1개의 파열로 건 봉합술을 시행한 상해 18. 사지의 주요 혈관손상으로 봉합술 혹은 이식술을 시행한 상해 19. 11치 이상 12치 이하의 치과보철을 필요로 하는 상해 20. 그 밖에 9급에 해당한다고 인정되는 상해</p>
<p>10급</p>	<p>가입 금액 의 2%</p>	<p>1. 3cm 이상 안면부 열상 2. 안검과 누소관 열상으로 봉합술과 누소관 재건술을 시행한 상해 3. 각막, 공막 등의 열상으로 일차 봉합술만 시행한 상해 4. 견관절부위의 회전근개 파열로 수술을 시행하지 않은 상해 5. 외상성 상부관절와순 파열 중 수술을 시행하지 않은 상해 6. 수족지관절 골절 및 탈구로 수술을 시행하지 않은 상해 7. 하지 3대 관절의 혈관절증</p>

10급	가입 금액의 2%	<ol style="list-style-type: none"> 8. 연부조직 또는 피부 결손으로 수술을 시행하지 않은 상해 9. 9치 이상 10치 이하의 치과보철을 필요로 하는 상해 10. 그 밖에 10급에 해당한다고 인정되는 상해
11급	가입 금액의 2%	<ol style="list-style-type: none"> 1. 뇌진탕 2. 안면부의 비골 골절로 수술을 시행하지 않는 상해 3. 수지골 골절로 수술을 시행하지 않은 상해 4. 수족지골 골절 또는 수족지관절 탈구로 수술을 시행하지 않은 상해 5. 6치 이상 8치 이하의 치과보철을 필요로 하는 상해 6. 그 밖에 11급에 해당한다고 인정되는 상해
12급	가입 금액의 1%	<ol style="list-style-type: none"> 1. 외상 후 급성 스트레스 장애 2. 3cm 미만 안면부 열상 3. 척추 염좌 4. 사지 관절의 근 또는 건의 단순 염좌 5. 사지의 열상으로 창상 봉합술을 시행한 상해(길이에 관계없이 적용한다) 6. 사지 감각 신경 손상으로 수술을 시행하지 않은 상해 7. 4치 이상 5치 이하의 치과보철을 필요로 하는 상해 8. 그 밖에 12급에 해당한다고 인정되는 상해
13급	가입 금액의 1%	<ol style="list-style-type: none"> 1. 결막의 열상으로 일차 봉합술을 시행한 상해 2. 단순 고막 파열 3. 흉부 타박상으로 늑골 골절 없이 흉부의 동통을 동반한 상해 4. 2치 이상 3치 이하의 치과보철을 필요로 하는 상해 5. 그 밖에 13급에 해당한다고 인정되는 상해
14급	가입 금액의 1%	<ol style="list-style-type: none"> 1. 방광, 요도, 고환, 음경, 신장, 간, 지라 등 손상으로 수술을 시행하지 않은 상해 2. 수족지 관절 염좌 3. 사지의 단순 타박 4. 1치 이하의 치과보철을 필요로 하는 상해 5. 그 밖에 14급에 해당한다고 인정되는 상해

2. 영역별 세부지침

영역	내용
공통	<p>가. 2급부터 11급까지의 상해 내용 중 2가지 이상의 상해가 중복된 경우에는 가장 높은 등급에 해당하는 상해부터 하위 3등급(예: 상해내용이 2급에 해당하는 경우에는 5급까지) 사이의 상해가 중복된 경우에만 가장 높은 상해 내용의 등급보다 한 등급 높은 금액으로 배상(이하 "병급"이라 한다)한다.</p> <p>나. 일반 외상과 치과보철을 필요로 하는 상해가 중복된 경우에는 각각의 상해 등급별 금액을 배상하되, 그 합산액이 1급의 금액을 초과하지 않는 범위에서 배상한다.</p> <p>다. 1개의 상해에서 2개 이상의 상향 또는 하향 조정의 요인이 있을 때 등급 상향 또는 하향 조정은 1회만 큰 폭의 조정을 적용한다. 다만, 상향 조정 요인과 하향 조정 요인이 여러 개가 함께 있을 때에는 큰 폭의 상향 또는 큰 폭의 하향 조정 요인을 각각 선택하여 함께 반영한다.</p> <p>라. 재해 발생 시 만 13세 미만인 사람은 소아로 인정한다.</p> <p>마. 연부 조직에 손상이 심하여 유리 피판술, 유경 피판술, 원거리 피판술, 국소 피판술이나 피부 이식술을 시행할 경우 안면부는 1등급 상위등급을 적용하고, 수부, 족부에 국한된 손상에 대해서는 한 등급 아래의 등급을 적용한다.</p>
두부	<p>가. "뇌손상"이란 국소성 뇌손상인 외상성 두개강안의 출혈(경막상·하 출혈, 뇌실 내 및 뇌실질 내 출혈, 거미막하 출혈 등을 말한다) 또는 경막하 수혈액 낭종, 거미막 낭종, 두개골 골절(두개 기저부 골절을 포함한다) 등과 미만성 축삭손상을 포함한 뇌좌상을 말한다.</p> <p>나. 4급 이하에서 의식 외에 뇌신경 손상이나 국소성 신경학적 이상 소견이 있는 경우 한 등급을 상향조정할 수 있다.</p> <p>다. 신경학적 증상은 글라스고우 혼수척도(Glasgow coma scale)로 구분하며, 고도는 8점 이하, 중등도는 9 ~ 12점, 경도는 13 ~ 15점을 말한다.</p> <p>라. 글라스고우 혼수척도는 진정치료 전에 평가하는 것을 원칙으로 한다.</p> <p>마. 글라스고우 혼수척도 평가 시 의식이 있는 상태에서 기관지 삽관이 필요한 경우는 제외한다.</p> <p>바. 의무기록 상 의식상태가 혼수(coma)와 반혼수(semicoma)는 고도, 혼미(stupor)는 중등도, 기면(drowsy)은 경도로 본다.</p> <p>사. 두피 좌상, 열창은 14급으로 본다.</p> <p>아. 만성 경막하 혈종으로 수술을 시행한 경우에는 6급 2호를 적용한다.</p> <p>자. 외상 후 급성 스트레스 장애는 다른 진단이 전혀 없이 단독 상병으로 외상 후 1개월 이내 발병된 경우에 적용한다.</p>
흉·복부	<p>심장타박(6급)의 경우, ①심전도에서 Tachyarrhythmia 또는 ST변화 또는 부정맥, ②심초음파에서 심낭액증가소견이 있거나 심장벽운동저하, ③심장효소치증가(CPK-MB, and Troponin T)의 세가지 요구 충족 시 인정한다.</p>

<p>척추</p>	<p>가. 완전 마비는 근력등급 3 이하인 경우이며, 불완전 마비는 근력등급 4인 경우로 정한다. 나. 척추관 협착증이나 추간판 탈출증이 외상으로 증상이 발생한 경우나 악화된 경우는 9급으로 본다. 다. 척추 손상으로 인하여 신경근증 이나 감각이상을 호소하는 경우는 9급으로 본다. 라. 마미증후군은 척추손상으로 본다.</p>
<p>상·하지 공통</p>	<p>가. 2급부터 11급까지의 내용 중 사지 골절에서 별도로 상해 등급이 규정되지 않은 경우, 보존적 치료를 시행한 골절은 해당 등급에서 2급 낮은 등급을 적용하며, 도수 정복 및 경피적 핀고정술을 시행한 경우에는 해당 등급에서 1급 낮은 등급을 적용한다. 나. 2급부터 11급까지의 상해 내용 중 개방성 골절 또는 탈구에서 거스틸로 2형 이상(개방창의 길이가 1cm 이상인 경우를 말한다)의 개방성 골절 또는 탈구에서만 1등급 상위 등급을 적용한다. 다. 2급부터 11급까지의 상해 내용 중 "수술적 치료를 시행하지 않은"이라고 명기되지 않은 각 등급 손상 내용은 수술적 치료를 시행한 경우를 말하며, 보존적 치료를 시행한 경우가 따로 명시되지 않은 경우는 두 등급 하향 조정함을 원칙으로 한다. 라. 양측 또는 단측을 별도로 규정한 경우에는 병합하지 않으나, 별도 규정이 없는 양측 손상인 경우에는 병합한다. 마. 골절에 주요 말초신경의 손상 동반 시 해당 골절보다 1등급 상위 등급을 적용한다. 바. 재접합술을 시행한 절단소실의 경우 해당부위의 절단보다 2급 높은 등급을 적용한다. 사. 아절단은 완전 절단에 준한다. 아. 관절 이단의 경우는 상위부 절단으로 본다. 자. 골절 치료로 인공관절 치환술 시행할 경우 해당부위의 골절과 동일한 등급으로 본다. 차. 사지 근 또는 건의 부분 파열로 보존적으로 치료한 경우 근 또는 건의 단순 염좌(12급)로 본다. 카. 사지 관절의 인공관절 재치환 시 해당 부위 골절보다 1등급 높은 등급을 적용한다. 타. 보존적으로 치료한 사지 주요관절 골절 및 탈구는 해당관절의 골절 및 탈구보다 3등급 낮은 등급을 적용한다. 파. 수술을 시행한 사지 주요 관절 탈구는 해당 관절의 보존적으로 치료한 탈구보다 2등급 높은 등급을 적용한다. 하. 동일 관절 혹은 동일 골의 손상은 병합하지 않으며 상위 등급을 적용한다. 거. 분쇄 골절을 형성하는 골절선은 선상 골절이 아닌 골절선으로 판단한다. 너. 수족지 절단 시 절단부위에 따른 차이는 두지 않는다.</p>
<p>상지</p>	<p>가. 상부관절순 파열은 외상성 파열만 인정한다. 나. 회전근개 파열 개수에 따른 차등을 두지 않는다. 다. "근, 건, 인대 파열"이란 완전 파열을 말하며, 부분 파열은 수술을 시행한 경우에 완전 파열로 본다.</p>

	<p>라. 사지골 골절 중 상해등급에서 별도로 명시하지 않은 사지골 골절(견열골절을 포함한다)은 제불완전골절로 본다. 다만, 관혈적 정복술을 시행한 경우는 해당 부위 골절 항에 적용한다.</p> <p>마. 사지골 골절 시 시행한 외고정술도 수술을 한 것으로 본다.</p> <p>바. 소아의 경우, 성인의 동일 부위 골절보다 1급 낮게 적용한다. 다만, 성장판 손상이 동반된 경우와 연부조직 손상은 성인과 동일한 등급을 적용한다.</p> <p>사. 6급의 견관절 탈구에서 재발성 탈구를 초래할 수 있는 해부학적 병변이 병발된 경우는 수술 여부에 상관없이 6급을 적용한다.</p> <p>아. 견봉 쇄골간 관절 탈구, 관절낭 또는 견봉 쇄골간 인대 파열은 견봉 쇄골인대 및 오구 쇄골인대의 완전 파열에 포함되고, 견봉 쇄골인대 및 오구 쇄골인대의 완전 파열로 수술한 경우 7급을 적용하며, 부분 파열로 보존적 치료를 시행한 경우 9급을 적용하고, 단순 염좌의 경우 12급을 적용한다.</p> <p>자. 주요 동맥 또는 정맥 파열로 봉합술을 시행한 상해의 경우, 주요 동맥 또는 정맥이란 수술을 통한 혈행의 확보가 의학적으로 필요한 경우를 말하며, "다발성 혈관 손상"이란 2부위 이상의 주요 동맥 또는 정맥의 손상을 말한다.</p>
<p>상·하지</p>	<p>가. 양측 치골지 골절, 치골 상하지 골절 등에서는 병급하지 않는다.</p> <p>나. 천골 골절, 미골 골절은 골반골 골절로 본다.</p> <p>다. 슬관절 십자인대 파열은 전후방 십자인대의 동시 파열이 별도로 규정되어 있으므로 병급하지 않으나 내외측 측부인대 동시 파열, 십자인대와 측부인대 파열, 반월상 연골판 파열 등은 병급한다.</p> <p>라. 후경골건 및 전경골건 파열은 족관절 측부인대 파열로 수술을 시행한 경우의 등급으로 본다.</p> <p>마. 대퇴골 또는 경비골의 견열성 골절의 경우, 동일 관절의 인대 손상에 대하여 수술적 치료를 시행한 경우는 인대 손상 등급으로 본다.</p> <p>바. 경골 후과의 단독 골절 시 족관절 내과 또는 외과의 골절로 본다.</p> <p>사. 고관절이란 대퇴골두와 골반골의 비구를 포함하며, "골절 탈구"란 골절과 동시에 관절의 탈구가 발생한 상태를 말한다.</p> <p>아. 불안정성 골반 골절은 골반환을 이루는 골간의 골절 탈구를 포함한다.</p> <p>자. "하지의 3대 관절"이란 고관절, 슬관절, 족관절을 말한다.</p> <p>차. 슬관절의 전방 또는 후방 십자인대의 파열은 인대 복원수술을 시행하거나 완전 파열에 준하는 파열에 적용한다.</p> <p>카. 골반환이 안정적인 골반골의 수술을 시행한 골절은 치골 골절로 수술한 경우 등을 포함한다.</p>

【별표3】 신체손해배상책임의 부상등급별 지급보험금표

부상 등급	보험금액	부상 내용
1급	3천만원	<ol style="list-style-type: none"> 고관절의 골절 또는 골절성 탈구 척추체 분쇄성 골절 척추체 골절 또는 탈구로 인한 각종 신경증상으로 수술을 시행한 부상 외상성 두개강 안의 출혈로 개두술을 시행한 부상 두개골의 함몰골절로 신경학적 증상이 심한 부상 또는 경막하 수종, 수혈액 낭종, 지주막하 출혈 등으로 개두술을 시행한 부상 고도의 뇌좌상(소량의 출혈이 뇌 전체에 퍼져 있는 손상을 포함한다)으로 생명이 위독한 부상(48시간 이상 혼수상태가 지속되는 경우만 해당한다) 대퇴골 간부의 분쇄성 골절 경골 아래 3분의 1 이상의 분쇄성 골절 화상·좌창·괴사창 등으로 연부조직의 손상이 심한 부상(몸 표면의 9퍼센트 이상의 부상을 말한다) 사지와 몸통의 연부조직에 손상이 심하여 유경식피술을 시행한 부상 상박골 경부 골절과 간부 분쇄골절이 중복된 경우 또는 상완골 삼각골절 그 밖에 1급에 해당한다고 인정되는 부상
2급	1,500만원	<ol style="list-style-type: none"> 상박골 분쇄성 골절 척추체의 압박골절이 있으나 각종 신경증상이 없는 부상 또는 경추 탈구(아탈구를 포함한다), 골절 등으로 경추보조기(할로베스트) 등 고정술을 시행한 부상 두개골 골절로 신경학적 증상이 현저한 부상(48시간 미만의 혼수상태 또는 반혼수상태가 지속되는 경우를 말한다) 내부장기 파열과 골반골 골절이 동반된 부상 또는 골반골 골절과 요도 파열이 동반된 부상 슬관절 탈구 족관절부 골절과 골절성 탈구가 동반된 부상 척골 간부 골절과 요골 골두 탈구가 동반된 부상 천장골 간 관절 탈구 슬관절 전·후십자인대 및 내측부인대 파열과 내외측 반월상 연골이 전부 파열된 부상 그 밖에 2급에 해당한다고 인정되는 부상
3급	1,200만원	<ol style="list-style-type: none"> 상박골 경부 골절 상박골 과부 골절과 주관절 탈구가 동반된 부상 요골과 척골의 간부 골절이 동반된 부상 수근 주상골 골절 요골 신경손상을 동반한 상박골 간부 골절

<p>3급</p>	<p>1,200만원</p>	<ol style="list-style-type: none"> 6. 대퇴골 간부 골절(소아의 경우에는 수술을 시행한 경우만 해당하며, 그 외의 사람의 경우에는 수술의 시행 여부를 불문한다) 7. 무릎골(슬개골을 말한다. 이하 같다) 분쇄 골절과 탈구로 인하여 무릎골 완전 적출술을 시행한 부상 8. 경골 과부 골절로 인하여 관절면이 손상되는 부상(경골극 골절로 관혈적 수술을 시행한 경우를 포함한다) 9. 족근 골척골 간 관절 탈구와 골절이 동반된 부상 또는 족근중족(Lisfranc)관절의 골절 및 탈구 10. 전·후십자인대 또는 내외측 반월상 연골 파열과 경골극 골절 등이 복합된 슬내장 11. 복부 내장 파열로 수술이 불가피한 부상 또는 복강 내 출혈로 수술한 부상 12. 뇌손상으로 뇌신경 마비를 동반한 부상 13. 중증도의 뇌좌상(소량의 출혈이 뇌 전체에 퍼져 있는 손상을 포함한다)으로 신경학적 증상이 심한 부상(48시간 미만의 혼수상태 또는 반혼수상태가 지속되는 경우를 말한다) 14. 개방성 공막 열창으로 양쪽 안구가 파열되어 양안 적출술을 시행한 부상 15. 경추궁의 선상 골절 16. 항문 파열로 인공항문 조성술 또는 요도 파열로 요도성형술을 시행한 부상 17. 대퇴골 과부 분쇄 골절로 인하여 관절면이 손상되는 부상 18. 그 밖에 3급에 해당한다고 인정되는 부상
<p>4급</p>	<p>1천만원</p>	<ol style="list-style-type: none"> 1. 대퇴골 과부(원위부, 과상부 및 대퇴과간을 포함한다) 골절 2. 경골 간부 골절, 관절면 침범이 없는 경골 과부 골절 3. 거골 경부 골절 4. 슬개 인대 파열 5. 견갑 관절부위의 회선근개 골절 6. 상박골 외측상과 전위 골절 7. 주관절부 골절과 탈구가 동반된 부상 8. 화상, 좌창, 괴사창 등으로 연부조직의 손상이 몸 표면의 약 4.5퍼센트 이상인 부상 9. 안구 파열로 적출술이 불가피한 부상 또는 개방성 공막 열창으로 안구 적출술, 각막 이식술을 시행한 부상 10. 대퇴 사두근, 이두근 파열로 관혈적 수술을 시행한 부상 11. 슬관절부의 내외측부 인대, 전·후십자인대, 내외측 반월상 연골 완전 파열(부분 파열로 수술을 시행한 경우를 포함한다) 12. 관혈적 정복술을 시행한 소아의 경·비골 아래 3분의 1 이상의 분쇄성 골절 13. 그 밖에 4급에 해당한다고 인정되는 부상
<p>5급</p>	<p>900만원</p>	<ol style="list-style-type: none"> 1. 골반골의 중복 골절(말가이그니씨 골절 등을 포함한다) 2. 족관절부의 내외과 골절이 동반된 부상 3. 족종골 골절

5급	900만원	<ol style="list-style-type: none"> 4. 상박골 간부 골절 5. 요골 원위부(Colles, Smith, 수근 관절면, 요골 원위 골단 골절을 포함한다) 골절 6. 척골 근위부 골절 7. 다발성 늑골 골절로 혈흉, 기흉이 동반된 부상 또는 단순 늑골 골절과 혈흉, 기흉이 동반되어 흉관 삽관술을 시행한 부상 8. 족배부 근건 파열창 9. 수장부 근건 파열창(상완심부 열창으로 삼각근, 이두근 근건 파열을 포함한다) 10. 아킬레스건 파열 11. 소아의 상박골 간부 골절(분쇄 골절을 포함한다)로 수술한 부상 12. 결막, 공막, 망막 등의 자체 파열로 봉합술을 시행한 부상 13. 거골 골절(경부는 제외한다) 14. 관혈적 정복술을 시행하지 않은 소아의 경·비골 아래의 3분의 1 이상의 분쇄 골절 15. 관혈적 정복술을 시행한 소아의 경골 분쇄 골절 16. 23개 이상의 치아에 보철이 필요한 부상 17. 그 밖에 5급에 해당된다고 인정되는 부상
6급	700만원	<ol style="list-style-type: none"> 1. 소아의 하지 장관골 골절(분쇄 골절 또는 성장판 손상을 포함한다) 2. 대퇴골 대전자부 절편 골절 3. 대퇴골 소전자부 절편 골절 4. 다발성 발바닥뼈(중족골을 말한다. 이하 같다) 골절 5. 치골·좌골·장골·천골의 단일 골절 또는 미골 골절로 수술한 부상 6. 치골 상·하지 골절 또는 양측 치골 골절 7. 단순 손목뼈 골절 8. 요골 간부 골절(원위부 골절은 제외한다) 9. 척골 간부 골절(근위부 골절은 제외한다) 10. 척골 주두부 골절 11. 다발성 손바닥뼈(중수골을 말한다. 이하 같다) 골절 12. 두개골 골절로 신경학적 증상이 경미한 부상 13. 외상성 경막하 수종, 수혈액 낭종, 지주막하 출혈 등으로 수술하지 않은 부상(천공술을 시행한 경우를 포함한다) 14. 늑골 골절이 없이 혈흉 또는 기흉이 동반되어 흉관 삽관술을 시행한 부상 15. 상박골 대결절 견연 골절로 수술을 시행한 부상 16. 대퇴골 또는 대퇴골 과부 견연 골절 17. 19개 이상 22개 이하의 치아에 보철이 필요한 부상 18. 그 밖에 6급에 해당된다고 인정되는 부상
7급	500만원	<ol style="list-style-type: none"> 1. 소아의 상지 장관골 골절 2. 족관절 내과골 또는 외과골 골절 3. 상박골 상과부굴곡 골절 4. 고관절 탈구 5. 견갑 관절 탈구

7급	500만원	<ol style="list-style-type: none"> 6. 견봉쇄골간 관절 탈구, 관절낭 또는 견봉쇄골간 인대 파열 7. 족관절 탈구 8. 천장관절 이개 또는 치골 결합부 이개 9. 다발성 안면두개골 골절 또는 신경손상과 동반된 안면 두개골 골절 10. 16개 이상 18개 이하의 치아에 보철이 필요한 부상 11. 그 밖에 7급에 해당한다고 인정되는 부상
8급	300만원	<ol style="list-style-type: none"> 1. 상박골 절과부 신전 골절 또는 상박골 대결절 견연 골절로 수술하지 않은 부상 2. 쇄골 골절 3. 주관절 탈구 4. 견갑골(견갑골극 또는 체부, 흉곽 내 탈구, 경부, 과부, 견봉돌기 및 오웬돌기를 포함한다) 골절 5. 견봉쇄골 인대 또는 오구쇄골 인대 완전 파열 6. 주관절 내 상박골 소두 골절 7. 비골(다리) 골절, 비골 근위부 골절(신경손상 또는 관절면 손상을 포함한다) 8. 발가락뼈(족지골을 말한다. 이하 같다)의 골절과 탈구가 동반된 부상 9. 다발성 늑골 골절 10. 뇌좌상(소량의 출혈이 뇌 전체에 퍼져 있는 손상을 포함한다)으로 신경학적 증상이 경미한 부상 11. 안면부 열창, 두개부 타박 등에 의한 뇌손상이 없는 뇌신경손상 12. 상악골, 하악골, 치조골, 안면 두개골 골절 13. 안구 적출술 없이 시신경의 손상으로 실명된 부상 14. 족부 인대 파열(부분 파열은 제외한다) 15. 13개 이상 15개 이하의 치아에 보철이 필요한 부상 16. 그 밖에 8급에 해당한다고 인정되는 부상
9급	240만원	<ol style="list-style-type: none"> 1. 척추골의 극상돌기, 횡돌기 골절 또는 하관절 돌기 골절(다발성 골절을 포함한다) 2. 요골 골두골 골절 3. 완관절 내 월상골 전방 탈구 등 손목뼈 탈구 4. 손가락뼈(수지골을 말한다. 이하 같다)의 골절과 탈구가 동반된 부상 5. 손바닥뼈 골절 6. 수근 골절(주상골은 제외한다) 7. 발목뼈(족근골을 말한다) 골절(거골·종골은 제외한다) 8. 발바닥뼈 골절 9. 족관절부 염좌, 경·비골 이개, 족부 인대 또는 아킬레스건의 부분 파열 10. 늑골, 흉골, 늑연골 골절 또는 단순 늑골 골절과 혈흉, 기흉이 동반되어 수술을 시행하지 않은 경우 11. 척추체간 관절부 염좌로서 그 부근의 연부조직(인대, 근육 등을 포함한다) 손상이 동반된 부상 12. 척수 손상으로 마비증상이 없고 수술을 시행하지 않은 경우 13. 완관절 탈구(요골, 손목뼈 관절 탈구, 수근간 관절 탈구 및 하 요척골 관절 탈구를 포함한다)

9급	240만원	14. 미골 골절로 수술하지 않은 부상 15. 슬관절부 인대의 부분 파열로 수술을 시행하지 않은 경우 16. 11개 이상 12개 이하의 치아에 보철이 필요한 부상 17. 그 밖에 9급에 해당한다고 인정되는 부상
10급	200만원	1. 외상성 슬관절 내 혈종(활액막염을 포함한다) 2. 손바닥뼈 지골 간 관절 탈구 3. 손목뼈, 손바닥뼈 간 관절 탈구 4. 상지부 각 관절부(견관절, 주관절 및 완관절을 말한다) 염좌 5. 척골·요골 경상돌기 골절, 제불완전골절(비골(코) 골절, 손가락뼈 골절 및 발가락뼈 골절은 제외한다) 6. 손가락 신전근건 파열 7. 9개 이상 10개 이하의 치아에 보철이 필요한 부상 8. 그 밖에 10급에 해당한다고 인정되는 부상
11급	160만원	1. 발가락뼈 관절 탈구 및 염좌 2. 손가락 골절·탈구 및 염좌 3. 비골(코) 골절 4. 손가락뼈 골절 5. 발가락뼈 골절 6. 뇌진탕 7. 고막 파열 8. 6개 이상 8개 이하의 치아에 보철이 필요한 부상 9. 그 밖에 11급에 해당한다고 인정되는 부상
12급	120만원	1. 8일 이상 14일 이하의 입원이 필요한 부상 2. 15일 이상 26일 이하의 통원 치료가 필요한 부상 3. 4개 이상 5개 이하의 치아에 보철이 필요한 부상
13급	80만원	1. 4일 이상 7일 이하의 입원이 필요한 부상 2. 8일 이상 14일 이하의 통원 치료가 필요한 부상 3. 2개 이상 3개 이하의 치아에 보철이 필요한 부상
14급	50만원	1. 3일 이하의 입원이 필요한 부상 2. 7일 이하의 통원 치료가 필요한 부상 3. 1개 이하의 치아에 보철이 필요한 부상

< 비 고 >

- 2급부터 11급까지의 부상 내용 중 개방성 골절은 해당 등급보다 한 등급 높은 금액으로 배상한다.
- 2급부터 11급까지의 부상 내용 중 단순성 선상 골절로 인한 골편의 전위가 없는 골절은 해당 등급보다 한 등급 낮은 금액으로 배상한다.
- 2급부터 11급까지의 부상 중 2가지 이상의 부상이 중복된 경우에는 가장 높은 등급에 해당하는 부상으로부터 하위 3등급 사이(예: 부상 내용이 주로 2급에 해당하는 경우에는 5급 까지) 사이의 부상이 중복된 경우에만 가장 높은 부상 내용의 등급보다 한 등급 높은 금액으로 배상한다.

4. 일반 외상과 치아 보철이 필요한 부상이 중복된 경우 1급의 금액을 초과하지 않는 범위에서 부상 등급별로 해당하는 금액의 합산액을 배상한다.

【별표4】 신체손해배상책임의 후유장애등급별 지급보험금표

등급	보험금액	신체장애
1급	1억 5천만원	<ol style="list-style-type: none"> 1. 두 눈이 실명된 사람 2. 말하는 기능과 음식물을 씹는 기능을 완전히 잃은 사람 3. 신경계통의 기능 또는 정신기능에 뚜렷한 장애가 남아 항상 보호를 받아야 하는 사람 4. 흉복부 장기의 기능에 뚜렷한 장애가 남아 항상 보호를 받아야 하는 사람 5. 반신불수가 된 사람 6. 두 팔을 팔꿈치관절 이상의 부위에서 잃은 사람 7. 두 팔을 완전히 사용하지 못하게 된 사람 8. 두 다리를 무릎관절 이상의 부위에서 잃은 사람 9. 두 다리를 완전히 사용하지 못하게 된 사람
2급	1억 3,500만원	<ol style="list-style-type: none"> 1. 한쪽 눈이 실명되고 다른 쪽 눈의 시력이 0.02 이하로 된 사람 2. 두 눈의 시력이 모두 0.02 이하로 된 사람 3. 두 팔을 손목관절 이상의 부위에서 잃은 사람 4. 두 다리를 발목관절 이상의 부위에서 잃은 사람 5. 신경계통의 기능 또는 정신기능에 뚜렷한 장애가 남아 수시로 보호를 받아야 하는 사람 6. 흉복부 장기의 기능에 뚜렷한 장애가 남아 수시로 보호를 받아야 하는 사람
3급	1억2천만 원	<ol style="list-style-type: none"> 1. 한쪽 눈이 실명되고 다른 쪽 눈의 시력이 0.06 이하로 된 사람 2. 말하는 기능이나 음식물을 씹는 기능을 완전히 잃은 사람 3. 신경계통의 기능 또는 정신기능에 뚜렷한 장애가 남아 일생 동안 노무에 종사할 수 없는 사람 4. 흉복부 장기의 기능에 뚜렷한 장애가 남아 일생 동안 노무에 종사할 수 없는 사람 5. 두 손의 손가락을 모두 잃은 사람
4급	1억500만 원	<ol style="list-style-type: none"> 1. 두 눈의 시력이 모두 0.06 이하로 된 사람 2. 말하는 기능과 음식물을 씹는 기능에 뚜렷한 장애가 남은 사람 3. 고막이 전부 결손되거나 그 외의 원인으로 인하여 두 귀의 청력을 완전히 잃은 사람 4. 한쪽 팔을 팔꿈치관절 이상의 부위에서 잃은 사람 5. 한쪽 다리를 무릎관절 이상의 부위에서 잃은 사람 6. 두 손의 손가락을 모두 제대로 못쓰게 된 사람 7. 두 발을 족근중족(Lisfranc) 관절 이상의 부위에서 잃은 사람
5급	9천만원	<ol style="list-style-type: none"> 1. 한쪽 눈이 실명되고 다른 쪽 눈의 시력이 0.1 이하로 된 사람 2. 한쪽 팔을 손목관절 이상의 부위에서 잃은 사람 3. 한쪽 다리를 발목관절 이상의 부위에서 잃은 사람

5급	9천만원	<ol style="list-style-type: none"> 4. 한쪽 팔을 완전히 사용하지 못하게 된 사람 5. 한쪽 다리를 완전히 사용하지 못하게 된 사람 6. 두 발의 발가락을 모두 잃은 사람 7. 신경계통의 기능 또는 정신기능에 뚜렷한 장애가 남아 특별히 손쉬운 노무 외에는 종사할 수 없는 사람 8. 흉복부 장기의 기능에 뚜렷한 장애가 남아 특별히 손쉬운 노무 외에는 종사할 수 없는 사람
6급	7,500만원	<ol style="list-style-type: none"> 1. 두 눈의 시력이 모두 0.1 이하로 된 사람 2. 말하는 기능이나 음식물을 씹는 기능에 뚜렷한 장애가 남은 사람 3. 고막이 대부분 결손되거나 그 외의 원인으로 인하여 두 귀의 청력이 귀에 입을 대고 말하지 않으면 큰 말소리를 알아듣지 못하게 된 사람 4. 한쪽 귀가 전혀 들리지 않게 되고 다른 쪽 귀의 청력이 40센티미터 이상의 거리에서는 보통의 말소리를 알아듣지 못하게 된 사람 5. 척추에 뚜렷한 기형이나 뚜렷한 운동장애가 남은 사람 6. 한쪽 팔의 3대 관절 중 2개 관절을 못쓰게 된 사람 7. 한쪽 다리의 3대 관절 중 2개 관절을 못쓰게 된 사람 8. 한쪽 손의 5개 손가락을 잃거나 한쪽 손의 엄지손가락과 둘째손가락을 포함하여 4개의 손가락을 잃은 사람
7급	6천만원	<ol style="list-style-type: none"> 1. 한쪽 눈이 실명되고 다른 쪽 눈의 시력이 0.6 이하로 된 사람 2. 두 귀의 청력이 모두 40센티미터 이상의 거리에서는 보통의 말소리를 알아듣지 못하게 된 사람 3. 한쪽 귀가 전혀 들리지 않게 되고 다른 쪽 귀의 청력이 1미터 이상의 거리에서는 보통의 말소리를 알아듣지 못하게 된 사람 4. 신경계통의 기능 또는 정신기능에 장애가 남아 손쉬운 노무 외에는 종사하지 못하는 사람 5. 흉복부 장기의 기능에 장애가 남아 손쉬운 노무 외에는 종사하지 못하는 사람 6. 한쪽 손의 엄지손가락과 둘째손가락을 잃은 사람 또는 한쪽 손의 엄지손가락이나 둘째손가락을 포함하여 3개 이상의 손가락을 잃은 사람 7. 한쪽 손의 5개의 손가락 또는 한쪽 손의 엄지손가락과 둘째손가락을 포함하여 4개의 손가락을 제대로 못쓰게 된 사람 8. 한쪽 발을 족근중족 관절 이상의 부위에서 잃은 사람 9. 한쪽 팔에 가관절이 남아 뚜렷한 운동장애가 남은 사람 10. 한쪽 다리에 가관절이 남아 뚜렷한 운동장애가 남은 사람 11. 두 발의 발가락을 모두 제대로 못쓰게 된 사람 12. 외모에 뚜렷한 흉터가 남은 사람 13. 양쪽의 고환을 잃은 사람
8급	4,500만원	<ol style="list-style-type: none"> 1. 한쪽 눈의 시력이 0.02 이하로 된 사람 2. 척추에 운동장애가 남은 사람 3. 한쪽 손의 엄지손가락을 포함하여 2개의 손가락을 잃은 사람

<p>8급</p>	<p>4,500만원</p>	<ol style="list-style-type: none"> 4. 한쪽 손의 엄지손가락과 둘째손가락을 제대로 못쓰게 된 사람 또는 한쪽 손의 엄지손가락이나 둘째손가락을 포함하여 3개 이상의 손가락을 제대로 못쓰게 된 사람 5. 한쪽 다리가 5센티미터 이상 짧아진 사람 6. 한쪽 팔의 3대 관절 중 1개 관절을 제대로 못쓰게 된 사람 7. 한쪽 다리의 3대 관절 중 1개 관절을 제대로 못쓰게 된 사람 8. 한쪽 팔에 가관절이 남은 사람 9. 한쪽 다리에 가관절이 남은 사람 10. 한쪽 발의 발가락을 모두 잃은 사람 11. 비장 또는 한쪽의 신장을 잃은 사람
<p>9급</p>	<p>3,800만원</p>	<ol style="list-style-type: none"> 1. 두 눈의 시력이 모두 0.6 이하로 된 사람 2. 한쪽 눈의 시력이 0.06 이하로 된 사람 3. 두 눈에 반맹증·시야협착 또는 시야결손이 남은 사람 4. 두 눈의 눈꺼풀에 뚜렷한 결손이 남은 사람 5. 코가 결손되어 그 기능에 뚜렷한 장애가 남은 사람 6. 말하는 기능과 음식물을 씹는 기능에 장애가 남은 사람 7. 두 귀의 청력이 모두 1미터 이상의 거리에서는 보통의 말소리를 알아듣지 못하게 된 사람 8. 한쪽 귀의 청력이 귀에 입을 대고 말하지 않으면 큰 말소리를 알아듣지 못하고 다른 쪽 귀의 청력이 1미터 이상의 거리에서는 보통의 말소리를 알아듣지 못하게 된 사람 9. 한쪽 귀의 청력을 완전히 잃은 사람 10. 한쪽 손의 엄지손가락을 잃은 사람 또는 둘째손가락을 포함하여 2개의 손가락을 잃은 사람 또는 엄지손가락과 둘째손가락 외의 3개의 손가락을 잃은 사람 11. 한쪽 손의 엄지손가락을 포함하여 2개의 손가락을 제대로 못쓰게 된 사람 12. 한쪽 발의 엄지발가락을 포함하여 2개 이상의 발가락을 잃은 사람 13. 한쪽 발의 발가락을 모두 제대로 못쓰게 된 사람 14. 생식기에 뚜렷한 장애가 남은 사람 15. 신경계통의 기능 또는 정신기능에 장애가 남아 노무가 상당한 정도로 제한된 사람 16. 흉복부 장기의 기능에 장애가 남아 노무가 상당한 정도로 제한된 사람
<p>10급</p>	<p>2,700만원</p>	<ol style="list-style-type: none"> 1. 한쪽 눈의 시력이 0.1 이하로 된 사람 2. 말하는 기능이나 음식물을 씹는 기능에 장애가 남은 사람 3. 14개 이상의 치아에 보철을 한 사람 4. 한쪽 귀의 청력이 귀에 입을 대고 말하지 않으면 큰 말소리를 알아듣지 못하게 된 사람 5. 두 귀의 청력이 모두 1미터 이상의 거리에서 보통의 말소리를 듣는 데 지장이 있는 사람 6. 한쪽 손의 둘째손가락을 잃은 사람 또는 엄지손가락과 둘째손가락 외의 2개의 손가락을 잃은 사람

<p>10급</p>	<p>2,700만원</p>	<ol style="list-style-type: none"> 7. 한쪽 손의 엄지손가락을 제대로 못쓰게 된 사람 또는 한쪽 손의 둘째손가락을 포함하여 2개의 손가락을 제대로 못쓰게 된 사람 또는 한 쪽 손의 엄지손가락과 둘째손가락 외의 3개의 손가락을 제대로 못쓰게 된 사람 8. 한쪽 다리가 3센티미터 이상 짧아진 사람 9. 한쪽 발의 엄지발가락 또는 그 외의 4개의 발가락을 잃은 사람 10. 한쪽 팔의 3대 관절 중 1개 관절의 기능에 뚜렷한 장애가 남은 사람 11. 한쪽 다리의 3대 관절 중 1개 관절의 기능에 뚜렷한 장애가 남은 사람
<p>11급</p>	<p>2,300만원</p>	<ol style="list-style-type: none"> 1. 두 눈이 모두 근접반사 기능에 뚜렷한 장애가 남거나 뚜렷한 운동장애가 남은 사람 2. 두 눈의 눈꺼풀에 뚜렷한 장애가 남은 사람 3. 한쪽 눈의 눈꺼풀에 결손이 남은 사람 4. 한쪽 귀의 청력이 40센티미터 이상의 거리에서는 보통의 말소리를 알아듣지 못하게 된 사람 5. 두 귀의 청력이 모두 1미터 이상의 거리에서는 작은 말소리를 알아듣지 못하게 된 사람 6. 척추에 기형이 남은 사람 7. 한쪽 손의 가운데손가락 또는 넷째손가락을 잃은 사람 8. 한쪽 손의 둘째손가락을 제대로 못쓰게 된 사람 또는 한쪽 손의 엄지손가락과 둘째손가락 외의 2개의 손가락을 제대로 못쓰게 된 사람 9. 한쪽 발의 엄지발가락을 포함하여 2개 이상의 발가락을 제대로 못쓰게 된 사람 10. 흉복부 장기의 기능에 장애가 남은 사람 11. 10개 이상의 치아에 보철을 한 사람
<p>12급</p>	<p>1,900만원</p>	<ol style="list-style-type: none"> 1. 한쪽 눈의 근접반사 기능에 뚜렷한 장애가 있거나 뚜렷한 운동장애가 남은 사람 2. 한쪽 눈의 눈꺼풀에 뚜렷한 운동장애가 남은 사람 3. 7개 이상의 치아에 보철을 한 사람 4. 한쪽 귀의 귓바퀴가 대부분 결손된 사람 5. 쇄골, 흉골, 늑골, 견갑골 또는 골반골에 뚜렷한 기형이 남은 사람 6. 한쪽 팔의 3대 관절 중 1개 관절의 기능에 장애가 남은 사람 7. 한쪽 다리의 3대 관절 중 1개 관절의 기능에 장애가 남은 사람 8. 장관골에 기형이 남은 사람 9. 한쪽 손의 가운데손가락이나 넷째손가락을 제대로 못쓰게 된 사람 10. 한쪽 발의 둘째발가락을 잃은 사람 또는 한쪽 발의 둘째발가락을 포함하여 2개의 발가락을 잃은 사람 또는 한쪽 발의 가운데발가락 이하의 3개의 발가락을 잃은 사람 11. 한쪽 발의 엄지발가락 또는 그 외의 4개의 발가락을 제대로 못쓰게 된 사람 12. 신체 일부에 뚜렷한 신경증상이 남은 사람 13. 외모에 흉터가 남은 사람

13급	1,500만원	<ol style="list-style-type: none"> 1. 한쪽 눈의 시력이 0.6 이하로 된 사람 2. 한쪽 눈에 반맹증, 시야협착 또는 시야결손이 남은 사람 3. 두 눈의 눈꺼풀 일부에 결손이 남거나 속눈썹에 결손이 남은 사람 4. 5개 이상의 치아에 보철을 한 사람 5. 한쪽 손의 새끼손가락을 잃은 사람 6. 한쪽 손의 엄지손가락 마디뼈의 일부를 잃은 사람 7. 한쪽 손의 둘째손가락 마디뼈의 일부를 잃은 사람 8. 한쪽 손의 둘째손가락의 끝관절을 굽히고 펼 수 없게 된 사람 9. 한쪽 다리가 1센티미터 이상 짧아진 사람 10. 한쪽 발의 가운데발가락 이하의 발가락 1개 또는 2개를 잃은 사람 11. 한쪽 발의 둘째발가락을 제대로 못쓰게 된 사람 또는 한쪽 발이 둘째발가락을 포함하여 2개의 발가락을 제대로 못쓰게 된 사람 또는 한쪽 발의 가운데발가락 이하의 발가락 3개를 제대로 못쓰게 된 사람
14급	1천만원	<ol style="list-style-type: none"> 1. 한쪽 눈의 눈꺼풀 일부에 결손이 있거나 속눈썹에 결손이 남은 사람 2. 3개 이상의 치아에 보철을 한 사람 3. 한쪽 귀의 청력이 1미터 이상의 거리에서는 보통의 말소리를 알아듣지 못하게 된 사람 4. 팔의 보이는 부분에 손바닥 크기의 흉터가 남은 사람 5. 다리의 보이는 부분에 손바닥 크기의 흉터가 남은 사람 6. 한쪽 손의 새끼손가락을 제대로 못쓰게 된 사람 7. 한쪽 손의 엄지손가락과 둘째손가락 외의 손가락 마디뼈의 일부를 잃은 사람 8. 한쪽 손의 엄지손가락과 둘째손가락 외의 손가락 끝관절을 제대로 못쓰게 된 사람 9. 한쪽 발의 가운데발가락 이하의 발가락 1개 또는 2개를 제대로 못쓰게 된 사람 10. 신체 일부에 신경증상이 남은 사람

< 비 고 >

1. 후유장애가 둘 이상 있는 경우에는 그 중 심한 후유장애에 해당하는 등급보다 한 등급 높은 금액으로 배상한다.
2. 시력의 측정은 국제식 시력표로 하고, 굴절 이상이 있는 사람에 대해서 원칙적으로 교정시력을 측정한다.
3. "손가락을 잃은 것"이란 엄지손가락은 지관절, 그 밖의 손가락은 제1지관절 이상을 잃은 경우를 말한다.
4. "손가락을 제대로 못쓰게 된 것"이란 손가락 끝부분의 2분의 1 이상을 잃거나 중수지관절 또는 제1지관절(엄지손가락의 경우에는 지관절을 말한다)에 뚜렷한 운동장애가 남은 경우를 말한다.
5. "발가락을 잃은 것"이란 발가락 전부를 잃은 경우를 말한다.
6. "발가락을 제대로 못쓰게 된 것"이란 엄지발가락은 끝관절의 2분의 1 이상을, 그 밖의 발가락은 끝관절 이상을 잃거나 중족지관절 또는 제1지관절(엄지발가락의 경우에는 지관절을 말한다)에 뚜렷한 운동장애가 남은 경우를 말한다.
7. "흉터가 남은 것"이란 성형수술을 한 후에도 맨눈으로 식별이 가능한 흔적이 있는 상태를 말한다.

8. "항상 보호를 받아야 하는 것"이란 일상생활에서 기본적인 음식 섭취, 배뇨 등을 다른사람에게 의존하여야 하는 것을 말한다.
9. "수시로 보호를 받아야 하는 것"이란 일상생활에서 기본적인 음식 섭취, 배뇨 등은 가능하나, 그 외의 일은 다른 사람에게 의존하여야 하는 것을 말한다.
10. "항상 보호 또는 수시 보호를 받아야 하는 기간"은 의사가 판정하는 노동능력 상실기간을 기준으로 하여 타당한 기간으로 정한다.
11. "제대로 못쓰게 된 것"이란 정상기능의 4분의 3 이상을 상실한 경우를 말하고, "뚜렷한 장애가 남은 것"이란 정상기능의 2분의 1 이상을 상실한 경우를 말하며, "장애가 남은 것"이란 정상기능의 4분의 1 이상을 상실한 경우를 말한다.
12. "신경계통의 기능 또는 정신기능에 뚜렷한 장애가 남아 특별히 손쉬운 노무 외에는 종사할 수 없는 것"이란 신경계통의 기능 또는 정신기능의 뚜렷한 장애로 노동능력이 일반인의 4분의 1정도만 남아 평생 동안 특별히 쉬운 일 외에는 노동을 할 수 없는 경우를 말한다.
13. "신경계통의 기능 또는 정신기능에 장애가 남아 노무가 상당한 정도로 제한된 것"이란 노동능력이 어느 정도 남아 있으나 신경계통의 기능 또는 정신기능의 장애로 종사할 수 있는 직종의 범위가 상당한 정도로 제한된 경우로서 다음 각 목의 어느 하나에 해당하는 경우를 말한다.
 - 가. 신체적 능력은 정상이지만 뇌손상에 따른 정신적 결손증상이 인정되는 사람
 - 나. 전간(癲癇) 발작과 현기증이 나타날 가능성이 의학적·타각적(他覺的) 소견으로 증명되는 사람
 - 다. 사지에 경도(輕度)의 단마비(單痲痺)가 인정되는 사람
14. "흉복부 장기의 기능에 뚜렷한 장애가 남아 특별히 손쉬운 노무 외에는 종사할 수 없는 것"이란 흉복부 장기의 장애로 노동능력이 일반인의 4분의 1 정도만 남은 경우를 말한다.
15. "흉복부 장기의 기능에 장애가 남아 손쉬운 노무 외에는 종사할 수 없는 것"이란 중등도(中等度)의 흉복부 장기의 장애로 노동능력이 일반인의 2분의 1정도만 남은 경우를 말한다.
16. "흉복부 장기의 기능에 장애가 남아 노무가 상당한 정도로 제한된 것"이란 중등도의 흉복부 장기의 장애로 취업가능한 직종의 범위가 상당한 정도로 제한된 경우를 말한다.

【별표5】 낙상분류표

약관에 규정하는 낙상으로 분류되는 상병은 제7차 개정 한국표준질병·사인분류(통계청 고시 제 2015-309호, 2016.1.1 시행)중 다음에 해당하는 손상을 말합니다.

분 류 항 목	분류코드
얼음 또는 눈에 의한 동일 면상에서의 낙상	W00
미끄러짐, 걸림 및 헛디딤에 의한 동일 면상에서의 낙상	W01
스케이트, 스키, 롤러-스케이트 또는 스케이트보드에 의한 낙상	W02
타인과 충돌이나 타인의 밀치기에 의한 동일면상에서의 기타 낙상	W03
타인에 의한 운반이나 지지를 받는 동안의 낙상	W04
휠체어가 관여된 낙상	W05
침대가 관여된 낙상	W06
의자가 관여된 낙상	W07
기타 가구가 관여된 낙상	W08
운동장비가 관여된 낙상	W09
계단에서의 낙상	W10
사다리에서의 낙상	W11
비계발판에서의 낙상	W12
빌딩 또는 구조물에서의 낙상	W13
나무에서의 낙상	W14
절벽에서의 낙상	W15
익사 및 익수 이외 손상의 원인인 물로 다이빙 또는 뛰어듦	W16
기타 한 면에서 다른 면으로 넘어짐	W17
동일면상에서의 기타 낙상	W18
상세불명의 낙상	W19

- (1) 제8차 개정 이후 한국표준질병·사인분류에 있어서 상기 손상이외에 추가로 상기분류표에 해당하는 손상이 있는 경우에는 그 손상도 포함하는 것으로 합니다.
- (2) 대상질병 분류표의 분류번호와 연관성이 있어, 분류번호를 동시에 부여 가능한 경우 대상질병 분류에 포함합니다.

【별표6】 골절(치아파절제외)분류표

약관에 규정하는 골절로 분류되는 상병은 제7차 개정 한국표준질병·사인분류(통계청 고시 제 2015-309호, 2016.1.1 시행)중 다음에 해당하는 손상을 말합니다.

대 상 골 절	분류코드
1. 두개골 및 안면골의 골절 (치아파절제외)	S02(S02.5제외)
2. 머리의 으깬손상	S07
3. 머리의 상세불명손상	S09.9
4. 목의 골절	S12
5. 늑골, 흉골 및 흉추의 골절	S22
6. 요추 및 골반의 골절	S32
7. 어깨 및 위팔의 골절	S42
8. 아래팔의 골절	S52
9. 손목 및 손부위의 골절	S62
10. 대퇴골의 골절	S72
11. 발목을 포함한 아래다리의 골절	S82
12. 발목을 제외한 발의 골절	S92
13. 여러 신체부위를 침범한 골절	T02
14. 척추의 상세불명 부위의 골절	T08
15. 팔의 상세불명 부위의 골절	T10
16. 다리의 상세불명 부위의 골절	T12
17. 상세불명의 신체부위의 골절	T14.2

- (1) 제8차 개정이후 한국표준질병·사인분류에 있어서 상기 손상이외에 추가로 상기분류표에 해당하는 손상이 있는 경우에는 그 손상도 포함하는 것으로 합니다.
- (2) 대상질병 분류표의 분류번호와 연관성이 있어, 분류번호를 동시에 부여 가능한 경우 대상질병 분류에 포함합니다.

【별표7】 골절분류표

약관에 규정하는 골절로 분류되는 상병은 제7차 개정 한국표준질병·사인분류(통계청 고시 제 2015-309호, 2016.1.1 시행)중 다음에 해당하는 손상을 말합니다.

대 상 골 절	분류코드
1. 두개골 및 안면골의 골절	S02
2. 머리의 으깬손상	S07
3. 머리의 상세불명손상	S09.9
4. 목의 골절	S12
5. 늑골, 흉골 및 흉추의 골절	S22
6. 요추 및 골반의 골절	S32
7. 어깨 및 위팔의 골절	S42
8. 아래팔의 골절	S52
9. 손목 및 손부위의 골절	S62
10. 대퇴골의 골절	S72
11. 발목을 포함한 아래다리의 골절	S82
12. 발목을 제외한 발의 골절	S92
13. 여러 신체부위를 침범한 골절	T02
14. 척추의 상세불명 부위의 골절	T08
15. 팔의 상세불명 부위의 골절	T10
16. 다리의 상세불명 부위의 골절	T12
17. 상세불명의 신체부위의 골절	T14.2

- (1) 제8차 개정 이후 한국표준질병·사인분류에 있어서 상기 손상이외에 추가로 상기분류표에 해당하는 손상이 있는 경우에는 그 손상도 포함하는 것으로 합니다.
- (2) 대상질병 분류표의 분류번호와 연관성이 있어, 분류번호를 동시에 부여 가능한 경우 대상질병 분류에 포함합니다.

【별표8】 화상분류표

약관에 규정하는 화상으로 분류되는 상병은 제7차 개정 한국표준질병·사인분류(통계청 고시 제 2015-309호, 2016.1.1 시행)중 다음에 해당하는 손상을 말합니다.

대 상 화 상	분류코드
1. 머리 및 목의 화상 및 부식	T20
2. 몸통의 화상 및 부식	T21
3. 손목 및 손을 제외한 어깨와 팔의 화상 및 부식	T22
4. 손목 및 손의 화상 및 부식	T23
5. 발목 및 발을 제외한 고관절 및 다리의 화상 및 부식	T24
6. 발목 및 발의 화상 및 부식	T25
7. 눈 및 부속기에 국한된 화상 및 부식	T26
8. 기도의 화상 및 부식	T27
9. 기타 내부기관의 화상 및 부식	T28
10. 여러 신체부위를 침범하는 화상 및 부식	T29
11. 상세불명 신체부위의 화상 및 부식	T30
12. 포함된 신체표면의 정도에 따라 분류된 화상	T31
13. 포함된 신체표면의 정도에 따라 분류된 부식	T32
14. 방사선과 관련된 피부 및 피하조직의 기타 장애	L59

- (1) 제8차 개정 이후 한국표준질병·사인분류에 있어서 상기 손상이외에 추가로 상기분류표에 해당하는 손상이 있는 경우에는 그 손상도 포함하는 것으로 합니다.
- (2) 대상질병 분류표의 분류번호와 연관성이 있어, 분류번호를 동시에 부여 가능한 경우 대상질병 분류에 포함합니다.

【별표9】 5대골절분류표

약관에 규정하는 골절로 분류되는 상병은 제7차 개정 한국표준질병·사인분류(통계청 고시 제 2015-309호, 2016.1.1 시행)중 다음에 해당하는 손상을 말합니다.

대 상 골 절	분류코드
1. 머리의 으깬손상	S07
2. 목의 골절	S12
3. 흉추의 골절 및 흉추의 다발골절	S22.0~S22.1
4. 요추 및 골반의 골절	S32
5. 대퇴골의 골절	S72
6. 출산손상으로 인한 두개골골절	P13.0
7. 두개골의기타 출산손상	P13.1
8. 척추 및 척수의 출산손상	P11.5
9. 대퇴골의 출산손상	P13.2

- (1) 제8차 개정이후 한국표준질병·사인분류에 있어서 상기 손상이외에 추가로 상기분류표에 해당하는 손상이 있는 경우에는 그 손상도 포함하는 것으로 합니다.
- (2) 대상질병 분류표의 분류번호와 연관성이 있어, 분류번호를 동시에 부여 가능한 경우 대상질병 분류에 포함합니다.

【별표10】 중대한특정상해분류표

약관에 규정하는 중대한 특정상해로 분류되는 상병은 제7차 개정 한국표준질병·사인분류(통계청 고시 제2015-309호, 2016.1.1 시행)중 다음에 해당하는 손상을 말합니다.

대상 중대한 특정 상해		분류코드
뇌손상	두개내 손상	S06
내장손상	1. 심장의 손상	S26
	2. 기타 및 상세불명의 흉곽내 기관의 손상	S27
	3. 복부내 기관의 손상	S36
	4. 비뇨 및 골반 기관의 손상	S37

- (1) 제8차 개정 이후 한국표준질병·사인분류에 있어서 상기 손상이외에 추가로 상기분류표에 해당하는 손상이 있는 경우에는 그 손상도 포함하는 것으로 합니다.
- (2) 대상질병 분류표의 분류번호와 연관성이 있어, 분류번호를 동시에 부여 가능한 경우 대상질병 분류에 포함합니다.

【별표11】 보험금을 지급할 때의 적립이율 계산

구 분	기 간	지 급 이 자
보통약관과 특별약관의 보험금 지급사유에서 정하는 보험금	지급기일의 다음 날부터 30일 이내 기간	보험계약대출이율
	지급기일의 31일이후부터 60일내 기간	보험계약대출이율+ 가산이율(4.0%)
	지급기일의 61일이후부터 90일내 기간	보험계약대출이율+ 가산이율(6.0%)
	지급기일의 91일이후 기간	보험계약대출이율+ 가산이율(8.0%)
만기환급금 (제1절 보통약관 제9조(만기환급금) 제1항) 및 해지환급금 (제1절 보통약관 제35조(해지환급금) 제1항)	지급사유가 발생한 날의 다음날부터 청구일까지의 기간	1년내: 평균공시이율의 50%
		1년초과기간: 1%
	청구일의 다음 날부터 지급일까지의 기간	보험계약대출이율

- 주) 1. 만기환급금은 회사가 보험금의 지급시기 도래 7일 이전에 지급할 사유와 금액을 알리지 않은 경우, 지급사유가 발생한 날의 다음 날부터 청구일까지의 기간은 평균공시이율을 적용한 이자를 지급합니다.
2. 지급이자의 계산은 연단위 복리로 계산한다.
3. 계약자 등의 책임 있는 사유로 보험금 지급이 지연된 때에는 그 해당기간에 대한 이자는 지급되지 않을 수 있습니다.
4. 가산이율 적용시 이 계약에서 정한 제9조(보험금의 지급절차) 제2항 각 호의 어느 하나에 해당되는 사유로 지연된 경우에는 해당기간에 대하여 가산이율을 적용하지 않습니다.
5. 가산이율 적용시 금융위원회 또는 금융감독원이 정당한 사유로 인정하는 경우에는 해당기간에 대하여 가산이율을 적용하지 않습니다.

【별표12】 약관에서 인용된 법·규정

- [법규1] 자동차관리법 시행규칙
- [법규2] 자동차손해배상보장법 시행령
- [법규3] 의료법
- [법규4] 의료법 시행규칙
- [법규5] 전자서명법
- [법규6] 상법
- [법규7] 형법
- [법규8] 폭력행위 등 처벌에 관한 법률
- [법규9] 교통사고처리특례법
- [법규10] 도로교통법
- [법규11] 전기통신금융사기 피해 방지 및 피해금 환급에 관한 특별법
- [법규12] 화재로 인한 재해보상과 보험가입에 관한 법률
- [법규13] 화재로 인한 재해보상과 보험가입에 관한 법률 시행령
- [법규14] 화재로 인한 재해보상과 보험가입에 관한 법률 시행규칙
- [법규15] 건축법시행령
- [법규16] 소득세법
- [법규17] 소득세법 시행령
- [법규18] 소득세법 시행규칙
- [법규19] 산업재해보상법 시행규칙
- [규정1] 관공서의 공휴일에 관한 규정

[법규1] 자동차관리법 시행규칙

내용

제2조(자동차의 종별 구분)

법 제3조제2항 및 제3항에 따른 자동차의 종류는 그 규모별 세부기준 및 유형별 세부기준에 따라 별표 1과 같이 구분한다. <개정 2015. 7. 7., 2017. 1. 6.>

[전문개정 2011. 12. 15.]

[별표1] 자동차의 종류(제2조관련)<개정 2018. 11. 23.>

1.규모별 세부기준

종 류	경 형		소 형	중 형	대 형
	초 소 형	일 반 형			
승 용 자동차	배기량이 250시시(전기자동차의 경우 최고정격 출력이 15킬로와트) 이하이고, 길이 3.6미터·너비 1.5미터·높이 2.0미터 이하인 것	배기량이 1,000시시 미만이고, 길이 3.6미터·너비 1.6미터·높이 2.0미터 이하인 것	배기량이 1,600시시 미만이고, 길이 4.7미터·너비 1.7미터·높이 2.0미터 이하인 것	배기량이 1,600시시 이상 2,000시시 미만이거나, 길이·너비·높이 중 어느 하나라도 소형을 초과하는 것	배 기 량 이 2,000시시 이 상이거나, 길 이 · 너 비 · 높 이 모두 소형을 초과 하는 것
승 합 자동차	배기량이 1000시시 미만이고, 길이 3.6미터·너비 1.6미터·높이 2.0미터 이하인 것		승차정원이 15인 이하이고, 길이 4.7미터·너비 1.7미터·높이 2.0미터 이하인 것	승차정원이 16인 이상 35인 이하이거나, 길이·너비·높이 중 어느 하나라도 소형을 초과하고, 길이가 9미터 미만인 것	승차정원이 36인 이상이거나, 길이·너비·높이 모두 소형을 초과하고, 길이가 9미터 이상인 것
화 물 자동차	배기량이 250시시(전기자동차의 경우 최고정격 출력이 15킬로와트) 이하이고, 길이 3.6미터·너비 1.5미터·높이 2.0미터 이하인 것	배기량이 1,000시시 미만이고, 길이 3.6미터·너비 1.6미터·높이 2.0미터 이하인 것	최대적재량이 1톤 이하이고, 총중량이 3.5톤 이하인 것	최대적재량이 1톤 초과 5톤 미만이거나, 총중량이 3.5톤 초과 10톤 미만인 것	최대적재량이 5톤 이상이거나, 총중량이 10톤 이상인 것
특 수 자동차	배기량이 1,000시시 미만이고, 길이 3.6미터·너비 1.6미터·높이 2.0미터 이하인 것		총중량이 3.5톤 이하인 것	총중량이 3.5톤 초과 10톤 미만인 것	총중량이 10톤 이상인 것

이륜 자동차	배기량이 50cc 미만(최고정격출력 4킬로와트 이하)인 것	배기량이 100cc 이하 (최고정격출력 11킬로와트 이하)이고, 최대적재량(기타형의 경우에만 해당한다)이 60킬로그램 이하인 것	배기량이 100cc 초과 260cc 이하(최고정격출력 11킬로와트 초과 15킬로와트 이하)이고, 최대적재량이 60킬로그램 초과 100킬로그램 이하인 것	배기량이 260cc (최고정격출력 15킬로와트)를 초과하는 것
--------	----------------------------------	---	--	------------------------------------

2. 유형별 세부기준

종류	유형별	세부기준
승용 자동차	일반형	2개 내지 4개의 문이 있고, 전후 2열 또는 3열의 좌석을 구비한 유선형인 것
	승용겸화물형	차실안에 화물을 적재하도록 장치된 것
	다목적형	후레임형이거나 4륜구동장치 또는 차동제한장치를 갖추는 등 험로운행이 용이한 구조로 설계된 자동차로서 일반형 및 승용겸화물형이 아닌 것
	기타형	위 어느 형에도 속하지 아니하는 승용자동차인 것
승합 자동차	일반형	주목적이 여객운송용인 것
	특수형	특정한 용도(장의·헌혈·구급·보도·캠핑 등)를 가진 것
화물 자동차	일반형	보통의 화물운송용인 것
	덤프형	적재함을 원동기의 힘으로 기울여 적재물을 중력에 의하여 쉽게 미끄러뜨리는 구조의 화물운송용인 것
	밴형	지붕구조의 덮개가 있는 화물운송용인 것
	특수용도형	특정한 용도를 위하여 특수한 구조로 하거나, 기구를 장치한 것으로서 위 어느 형에도 속하지 아니하는 화물운송용인 것
특수 자동차	견인형	피견인차의 견인을 전용으로 하는 구조인 것
	구난형	고장·사고 등으로 운행이 곤란한 자동차를 구난·견인할 수 있는 구조인 것
	특수작업형	위 어느 형에도 속하지 아니하는 특수작업용인 것
이륜 자동차	일반형	자전거로부터 진화한 구조로서 사람 또는 소량의 화물을 운송하기 위한 것
	특수형	경주·오락 또는 운전을 즐기기 위한 경쾌한 구조인 것
	기타형	3륜 이상인 것으로서 최대적재량이 100kg이하인 것

※ 비교

1. 위 표 제1호 및 제2호에 따른 화물자동차 및 이륜자동차의 범위는 다음 각 목의 기준에 따른다.
 - 가. 화물자동차: 화물을 운송하기 적합하게 바닥 면적이 최소 2제곱미터 이상(소형·경형화물자동차로서 이동용 음식판매 용도인 경우에는 0.5제곱미터 이상, 그 밖에 특수용도형의 경형화물자동차는 1제곱미터 이상을 말한다)인 화물적재공간을 갖춘 자동차로서 다음 각 호의 1에 해당하는 자동차
 - 1) 승차공간과 화물적재공간이 분리되어 있는 자동차로서 화물적재공간의 윗부분이 개방된 구조의 자동차, 유류·가스 등을 운반하기 위한 적재함을 설치한 자동차 및 화물을 싣고 내리는 문을 갖춘 적재함이 설치된 자동차(구조·장치의 변경을 통하여 화물적재공간에 덮개가 설치된 자동차를 포함한다)
 - 2) 승차공간과 화물적재공간이 동일 차실내에 있으면서 화물의 이동을 방지하기 위해 격벽을 설치한 자동차로서 화물적재공간의 바닥면적이 승차공간의 바닥면적(운전석이 있는 열의 바닥면적을 포함한다)보다 넓은 자동차
 - 3) 화물을 운송하는 기능을 갖추고 자체적하 기타 작업을 수행할 수 있는 설비를 함께 갖춘 자동차
 - 나. 법 제3조제1항제5호에서 "그와 유사한 구조로 되어 있는 자동차"란 승용자동차에 해당하지 않는 자동차로서 다음의 어느 하나에 해당하는 자동차를 말한다.
 - 1) 이륜인 자동차에 측차를 붙인 자동차
 - 2) 내연기관을 이용한 동력발생장치를 사용하고, 조향장치의 조작방식, 동력전달방식 또는 냉각방식 등이 이륜자동차와 유사한 구조로 되어 있는 삼륜 또는 사륜의 자동차
 - 3) 전동기를 이용한 동력발생장치를 사용하는 삼륜 또는 사륜의 자동차
2. 위 표 제1호에 따른 규모별 세부기준에 대하여는 다음 각 목의 기준을 적용한다.
 - 가. 사용연료의 종류가 전기인 자동차의 경우에는 복수 기준 중 길이·너비·높이에 따라 규모를 구분하고, 「환경친화적자동차의 개발 및 보급촉진에 관한 법률」 제2조제5호에 따른 하이브리드자동차는 복수 기준 중 배기량과 길이·너비·높이에 따라 규모를 구분한다.
 - 나. 복수의 기준중 하나가 작은 규모에 해당되고 다른 하나가 큰 규모에 해당되면 큰 규모로 구분한다.
 - 다. 이륜자동차의 최고정격출력(maximum continuous rated power)은 구동전동기의 최대의 부하(負荷, load)상태에서 측정된 출력을 말한다.

[법규2] 자동차손해배상보장법 시행령

내용

제2조(건설기계의 범위)

「자동차손해배상 보장법」(이하 "법"이라 한다) 제2조제1호에서 "「건설기계관리법」의 적용을 받는 건설기계 중 대통령령으로 정하는 것"이란 다음 각 호의 것을 말한다.

<개정 2014.2.5.>

1. 덤프트럭
2. 타이어식 기중기
3. 콘크리트믹서트럭
4. 트럭적재식 콘크리트펌프
5. 트럭적재식 아스팔트살포기
6. 타이어식 굴삭기
7. 「건설기계관리법 시행령」 별표 1 제26호에 따른 특수건설기계 중 다음 각 목의 특수 건설기계
 - 가. 트럭지게차
 - 나. 도로보수트럭
 - 다. 노면측정장비(노면측정장치를 가진 자주식인 것을 말한다)

제3조(책임보험금 등)

① 법 제5조제1항에 따라 자동차보유자가 가입하여야 하는 책임보험 또는 책임공제(이하 "책임보험등"이라 한다)의 보험금 또는 공제금(이하 "책임보험금"이라 한다)은 피해자 1명당 다음 각 호의 금액과 같다.

<개정 2014.2.5., 2014.12.30.>

1. 사망한 경우에는 1억5천만원의 범위에서 피해자에게 발생한 손해액. 다만, 그 손해액이 2천만원 미만인 경우에는 2천만원으로 한다.
 2. 부상한 경우에는 별표 1에서 정하는 금액의 범위에서 피해자에게 발생한 손해액. 다만, 그 손해액이 법 제15조제1항에 따른 자동차보험진료수가(診療酬價)에 관한 기준(이하 "자동차보험진료수가기준"이라 한다)에 따라 산출한 진료비 해당액에 미달하는 경우에는 별표 1에서 정하는 금액의 범위에서 그 진료비 해당액으로 한다.
 3. 부상에 대한 치료를 마친 후 더 이상의 치료효과를 기대할 수 없고 그 증상이 고정된 상태에서 그 부상이 원인이 되어 신체의 장애(이하 "후유장애"라 한다)가 생긴 경우에는 별표 2에서 정하는 금액의 범위에서 피해자에게 발생한 손해액
- ② 동일한 사고로 제1항 각 호의 금액을 지급할 둘 이상의 사유가 생긴 경우에는 다음 각 호의 방법에 따라 책임보험금을 지급한다.

<개정 2012.8.22.>

1. 부상한 자가 치료 중 그 부상이 원인이 되어 사망한 경우에는 제1항제1호와 같은 항 제2호에 따른 한도금액의 합산액 범위에서 피해자에게 발생한 손해액
 2. 부상한 자에게 후유장애가 생긴 경우에는 제1항제2호와 같은 항 제3호에 따른 금액의 합산액
 3. 제1항제3호에 따른 금액을 지급한 후 그 부상이 원인이 되어 사망한 경우에는 제1항제1호에 따른 금액에서 같은 항 제3호에 따른 금액 중 사망한 날 이후에 해당하는 손해액을 뺀 금액
-

-
- ③ 법 제5조제2항에서 "대통령령으로 정하는 금액"이란 사고 1건당 2천만원의 범위에서 사고로 인하여 피해자에게 발생한 손해액을 말한다.
<개정 2014.12.30.>
-

[법규3] 의료법

내용

제3조(의료기관)

- ① 이 법에서 "의료기관"이란 의료인이 공중(公衆) 또는 특정 다수인을 위하여 의료·조산의 업(이하 "의료업"이라 한다)을 하는 곳을 말한다.
 - ② 의료기관은 다음 각 호와 같이 구분한다.
<개정 2009.1.30., 2011.6.7., 2016.5.29., 2019.4.23.>
 1. 의원급 의료기관: 의사, 치과의사 또는 한의사가 주로 외래환자를 대상으로 각각 그 의료행위를 하는 의료기관으로서 그 종류는 다음 각 목과 같다.
 - 가. 의원
 - 나. 치과의원
 - 다. 한의원
 2. 조산원: 조산사가 조산과 임신부 및 신생아를 대상으로 보건활동과 교육·상담을 하는 의료기관을 말한다.
 3. 병원급 의료기관: 의사, 치과의사 또는 한의사가 주로 입원환자를 대상으로 의료행위를 하는 의료기관으로서 그 종류는 다음 각 목과 같다.
 - 가. 병원
 - 나. 치과병원
 - 다. 한방병원
 - 라. 요양병원(「정신건강증진 및 정신질환자 복지서비스 지원에 관한 법률」 제3조 제5호에 따른 정신의료기관 중 정신병원, 「장애인복지법」 제58조제1항 제4호에 따른 의료재활시설로서 제3조의2의 요건을 갖춘 의료기관을 포함한다. 이하 같다)
 - 마. 종합병원
 - ③ 보건복지부장관은 보건의료정책에 필요하다고 인정하는 경우에는 제2항제1호부터 제3호까지의 규정에 따른 의료기관의 종류별 표준업무를 정하여 고시할 수 있다.
<개정 2009.1.30., 2010.1.18.>
-

[법규4] 의료법 시행규칙

내용

[별표4] 의료기관의 시설규격

1. (생략)
2. 중환자실
 - 가. 병상이 300개 이상인 종합병원은 입원실 병상 수의 100분의 5 이상을 중환자실 병상으로 만들어야 한다.
 - 나. 중환자실은 출입을 통제할 수 있는 별도의 단위로 독립되어야 하며, 무정전(無停電) 시스템을 갖추어야 한다.
 - 다. 중환자실의 의사당직실은 중환자실 내 또는 중환자실과 가까운 곳에 있어야 한다.
 - 라. 병상 1개당 면적은 15제곱미터 이상으로 하되, 신생아만을 전담하는 중환자실(이하 "신생아중환자실"이라 한다)의 병상 1개당 면적은 5제곱미터 이상으로 한다. 이 경우 "병상 1개당 면적"은 중환자실 내 간호사실, 당직실, 청소실, 기기창고, 청결실, 오물실, 린넨보관실을 제외한 환자 점유 공간[중환자실 내에 있는 간호사 스테이션(station)과 복도는 병상 면적에 포함한다]을 병상 수로 나눈 면적을 말한다.
 - 마. 병상마다 중앙공급식 의료가스시설, 심전도모니터, 맥박산소계측기, 지속적수액주입기를 갖추고, 병상 수의 10퍼센트 이상 개수의 침습적 동맥혈압모니터, 병상 수의 30퍼센트 이상 개수의 인공호흡기, 병상 수의 70퍼센트 이상 개수의 보육기(신생아중환자실에만 해당한다)를 갖추어야 한다.
 - 바. 중환자실 1개 단위(Unit)당 후두경, 앰부백(마스크 포함), 심전도기록기, 제세동기를 갖추어야 한다. 다만, 신생아중환자실의 경우에는 제세동기 대신 광선기와 집중치료기를 갖추어야 한다.
 - 사. 중환자실에는 전담의사를 둘 수 있다. 다만, 신생아중환자실에는 전담전문의를 두어야 한다.
 - 아. 전담간호사를 두되, 간호사 1명당 연평균 1일 입원환자수는 1.2명(신생아 중환자실의 경우에는 1.5명)을 초과하여서는 아니 된다.
 - 자. 중환자실에 설치하는 병상은 벽으로부터 최소 1.2미터 이상, 다른 병상으로부터 최소 2미터 이상 이격하여 설치하여야 한다.
 - 차. 중환자실에는 병상 3개당 1개 이상의 손씻기 시설을 설치하여야 한다.
 - 카. 중환자실에는 보건복지부장관이 정하는 기준에 따라 병상 10개당 1개 이상의 격리병실 또는 음압격리병실을 설치하여야 한다. 이 경우 음압격리병실은 최소 1개 이상 설치하여야 한다.

[법규5] 전자서명법

내용

제2조(정의)

이 법에서 사용하는 용어의 정의는 다음과 같다.

1. (생 략)
2. "전자서명"이라 함은 서명자를 확인하고 서명자가 당해 전자문서에 서명을 하였음을 나타내는데 이용하기 위하여 당해 전자문서에 첨부되거나 논리적으로 결합된 전자적 형태의 정보를 말한다.
3. "공인전자서명"이라 함은 다음 각목의 요건을 갖추고 공인인증서에 기초한 전자서명을 말한다.
 - 가. 전자서명생성정보가 가입자에게 유일하게 속할 것
 - 나. 서명 당시 가입자가 전자서명생성정보를 지배·관리하고 있을 것
 - 다. 전자서명이 있는 후에 당해 전자서명에 대한 변경여부를 확인할 수 있을 것
 - 라. 전자서명이 있는 후에 당해 전자문서의 변경여부를 확인할 수 있을 것
4. ~ 13. (생 략)

[전문개정 2001.12.31.]

[법규6] 상법

내용
<p>제657조(보험사고발생의 통지의무)</p> <p>① 보험계약자 또는 피보험자나 보험수익자는 보험사고의 발생을 안 때에는 지체없이 보험자에게 그 통지를 발송하여야 한다.</p> <p>② (생략)</p> <p><신설 1991.12.31.></p>
<p>제732조(15세미만자등에 대한 계약의 금지)</p> <p>15세미만자, 심신상실자 또는 심신박약자의 사망을 보험사고로 한 보험계약은 무효로 한다. 다만, 심신박약자가 보험계약을 체결하거나 제735조의3에 따른 단체보험의 피보험자가 될 때에 의사능력이 있는 경우에는 그러하지 아니하다.</p> <p><개정 1991.12.31., 2014.3.11.></p>

[법규기] 형법

내용

제24장 살인의 죄

제250조(살인, 존속살해)

- ① 사람을 살해한 자는 사형, 무기 또는 5년 이상의 징역에 처한다.
- ② 자기 또는 배우자의 직계존속을 살해한 자는 사형, 무기 또는 7년 이상의 징역에 처한다.
<개정 1995.12.29.>

제251조(영아살해)

직계존속이 치욕을 은폐하기 위하여나 양육할 수 없음을 예상하거나 특히 참작할 만한 동기로 인하여 분만중 또는 분만직후의 영아를 살해한 때에는 10년 이하의 징역에 처한다.

제252조(촉탁, 승낙에 의한 살인 등)

- ① 사람의 촉탁 또는 승낙을 받아 그를 살해한 자는 1년 이상 10년 이하의 징역에 처한다.
- ② 사람을 교사 또는 방조하여 자살하게 한 자도 전항의 형과 같다.

제253조(위계 등에 의한 촉탁살인 등)

전조의 경우에 위계 또는 위력으로써 촉탁 또는 승낙하게 하거나 자살을 결의하게 한 때에는 제250조의 예에 의한다.

제254조(미수범)

전4조의 미수범은 처벌한다.

제255조(예비, 음모)

제250조와 제253조의 죄를 범할 목적으로 예비 또는 음모한 자는 10년 이하의 징역에 처한다.

제256조(자격정지의 병과)

제250조, 제252조 또는 제253조의 경우에 유기징역에 처할 때에는 10년 이하의 자격정지를 병과할 수 있다.

제25장 상해와 폭행의 죄

제257조(상해, 존속상해)

- ① 사람의 신체를 상해한 자는 7년 이하의 징역, 10년 이하의 자격정지 또는 1천만원 이하의 벌금에 처한다.
<개정 1995.12.29.>
 - ② 자기 또는 배우자의 직계존속에 대하여 제1항의 죄를 범한 때에는 10년 이하의 징역 또는 1천500만원 이하의 벌금에 처한다.
<개정 1995.12.29.>
 - ③ 전 2항의 미수범은 처벌한다.
-

제258조(중상해, 존속중상해)

- ① 사람의 신체를 상해하여 생명에 대한 위험을 발생하게 한 자는 1년 이상 10년 이하의 징역에 처한다.
- ② 신체의 상해로 인하여 불구 또는 불치나 난치의 질병에 이르게 한 자도 전항의 형과 같다.
- ③ 자기 또는 배우자의 직계존속에 대하여 전2항의 죄를 범한 때에는 2년 이상 15년 이하의 징역에 처한다.
<개정 2016.1.6.>

제258조의2(특수상해)

- ① 단체 또는 다중의 위력을 보이거나 위험한 물건을 휴대하여 제257조제1항 또는 제2항의 죄를 범한 때에는 1년 이상 10년 이하의 징역에 처한다.
- ② 단체 또는 다중의 위력을 보이거나 위험한 물건을 휴대하여 제258조의 죄를 범한 때에는 2년 이상 20년 이하의 징역에 처한다.
- ③ 제1항의 미수범은 처벌한다.

[본조신설 2016.1.6.]

제259조(상해치사)

- ① 사람의 신체를 상해하여 사망에 이르게 한 자는 3년 이상의 유기징역에 처한다.
<개정 1995.12.29.>
- ② 자기 또는 배우자의 직계존속에 대하여 전항의 죄를 범한 때에는 무기 또는 5년 이상의 징역에 처한다.

제260조(폭행, 존속폭행)

- ① 사람의 신체에 대하여 폭행을 가한 자는 2년 이하의 징역, 500만원 이하의 벌금, 구류 또는 과료에 처한다.
<개정 1995.12.29.>
- ② 자기 또는 배우자의 직계존속에 대하여 제1항의 죄를 범한 때에는 5년 이하의 징역 또는 700만원 이하의 벌금에 처한다.
<개정 1995.12.29.>
- ③ 제1항 및 제2항의 죄는 피해자의 명시한 의사에 반하여 공소를 제기할 수 없다.
<개정 1995.12.29.>

제261조(특수폭행)

단체 또는 다중의 위력을 보이거나 위험한 물건을 휴대하여 제260조제1항 또는 제2항의 죄를 범한 때에는 5년 이하의 징역 또는 1천만원 이하의 벌금에 처한다.
<개정 1995.12.29.>

제262조(폭행치사상)

전2조의 죄를 범하여 사람을 사상에 이르게 한 때에는 제257조 내지 제259조의 예에 의한다.

제263조(동시범)

독립행위가 경합하여 상해의 결과를 발생하게 한 경우에 있어서 원인된 행위가 판명되지 아

니한 때에는 공동정범의 예에 의한다.

제264조(상습범)

상습으로 제257조, 제258조, 제258조의2, 제260조 또는 제261조의 죄를 범한 때에는 그 죄에 정한 형의 2분의 1까지 가중한다.

<개정 2016.1.6.>

제265조(자격정지의 병과)

제257조제2항, 제258조, 제258조의2, 제260조제2항, 제261조 또는 전조의 경우에는 10년 이하의 자격정지를 병과할 수 있다.

<개정 2016.1.6.>

제26장 과실치사상의 죄

제266조(과실치상) ~ 제267조(과실치사) (생 략)

제268조(업무상과실·중과실 치사상)

업무상과실 또는 중대한 과실로 인하여 사람을 사상에 이르게 한 자는 5년 이하의 금고 또는 2천만원 이하의 벌금에 처한다.

<개정 1995.12.29.>

제32장 강간과 추행의 죄

<개정 1995.12.29.>

제297조(강간)

폭행 또는 협박으로 사람을 강간한 자는 3년 이상의 유기징역에 처한다.

<개정 2012.12.18.>

제297조의2(유사강간)

폭행 또는 협박으로 사람에게 대하여 구강, 항문 등 신체(성기는 제외한다)의 내부에 성기를 넣거나 성기, 항문에 손가락 등 신체(성기는 제외한다)의 일부 또는 도구를 넣는 행위를 한 사람은 2년 이상의 유기징역에 처한다.

[본조신설 2012.12.18.]

제298조(강제추행)

폭행 또는 협박으로 사람에게 대하여 추행을 한 자는 10년 이하의 징역 또는 1천500만원 이하의 벌금에 처한다.

<개정 1995.12.29.>

제299조(준강간, 준강제추행)

사람의 심신상실 또는 항거불능의 상태를 이용하여 간음 또는 추행을 한 자는 제297조, 제297조의2 및 제298조의 예에 의한다.

<개정 2012.12.18.>

제300조(미수범)

제297조, 제297조의2, 제298조 및 제299조의 미수범은 처벌한다.

<개정 2012.12.18.>

제301조(강간 등 상해·치상)

제297조, 제297조의2 및 제298조부터 제300조까지의 죄를 범한 자가 사람을 상해하거나 상해에 이르게 한 때에는 무기 또는 5년 이상의 징역에 처한다.

<개정 2012.12.18.>

[전문개정 1995.12.29.]

제301조의2(강간등 살인·치사)

제297조, 제297조의2 및 제298조부터 제300조까지의 죄를 범한 자가 사람을 살해한 때에는 사형 또는 무기징역에 처한다. 사망에 이르게 한 때에는 무기 또는 10년 이상의 징역에 처한다.

<개정 2012.12.18.>

[본조신설 1995.12.29.]

제302조(미성년자 등에 대한 간음)

미성년자 또는 심신미약자에 대하여 위계 또는 위력으로써 간음 또는 추행을 한 자는 5년 이하의 징역에 처한다.

제303조(업무상위력 등에 의한 간음)

① 업무, 고용 기타 관계로 인하여 자기의 보호 또는 감독을 받는 사람에 대하여 위계 또는 위력으로써 간음한 자는 7년 이하의 징역 또는 3천만원 이하의 벌금에 처한다.

<개정 1995.12.29., 2012.12.18., 2018. 10. 16.>

② 법률에 의하여 구금된 사람을 감호하는 자가 그 사람을 간음한 때에는 10년 이하의 징역에 처한다.

<개정 2012.12.18., 2018. 10. 16.>

제304조 삭제

<2012.12.18.>

제305조(미성년자에 대한 간음, 추행)

13세 미만의 사람에 대하여 간음 또는 추행을 한 자는 제297조, 제297조의2, 제298조, 제301조 또는 제301조의2의 예에 의한다.

<개정 1995.12.29., 2012.12.18.>

제305조의2(상습범)

상습으로 제297조, 제297조의2, 제298조부터 제300조까지, 제302조, 제303조 또는 제305조의 죄를 범한 자는 그 죄에 정한 형의 2분의 1까지 가중한다.

<개정 2012.12.18.>

제38장 절도와 강도의 죄

제329조(절도)

타인의 재물을 절취한 자는 6년 이하의 징역 또는 1천만원 이하의 벌금에 처한다.
<개정 1995.12.29.>

제330조(야간주거침입절도)

야간에 사람의 주거, 간수하는 저택, 건조물이나 선박 또는 점유하는 방실에 침입하여 타인의 재물을 절취한 자는 10년 이하의 징역에 처한다.

제331조(특수절도)

- ① 야간에 문호 또는 장벽 기타 건조물의 일부를 손괴하고 전조의 장소에 침입하여 타인의 재물을 절취한 자는 1년 이상 10년 이하의 징역에 처한다.
- ② 흉기를 휴대하거나 2인 이상이 합동하여 타인의 재물을 절취한 자도 전항의 형과 같다.

제331조의2(자동차등 불법사용)

권리자의 동의없이 타인의 자동차, 선박, 항공기 또는 원동기장치자전차를 일시 사용한 자는 3년 이하의 징역, 500만원 이하의 벌금, 구류 또는 과료에 처한다.
[본조신설 1995.12.29.]

제332조(상습범)

상습으로 제329조 내지 제331조의2의 죄를 범한 자는 그 죄에 정한 형의 2분의 1까지 가중한다.
<개정 1995.12.29.>

제333조(강도)

폭행 또는 협박으로 타인의 재물을 강취하거나 기타 재산상의 이익을 취득하거나 제삼자로 하여금 이를 취득하게 한 자는 3년 이상의 유기징역에 처한다.

제334조(특수강도)

- ① 야간에 사람의 주거, 관리하는 건조물, 선박이나 항공기 또는 점유하는 방실에 침입하여 제333조의 죄를 범한 자는 무기 또는 5년 이상의 징역에 처한다.
<개정 1995.12.29.>
- ② 흉기를 휴대하거나 2인 이상이 합동하여 전조의 죄를 범한 자도 전항의 형과 같다.

제335조(준강도)

절도가 재물의 탈환을 항거하거나 체포를 면탈하거나 죄적을 인멸할 목적으로 폭행 또는 협박을 가한 때에는 전2조의 예에 의한다.

제336조(인질강도)

사람을 체포·감금·약취 또는 유인하여 이를 인질로 삼아 재물 또는 재산상의 이익을 취득하거나 제3자로 하여금 이를 취득하게 한 자는 3년 이상의 유기징역에 처한다.
[전문개정 1995.12.29.]

제337조(강도상해, 치상)

강도가 사람을 상해하거나 상해에 이르게 한 때에는 무기 또는 7년 이상의 징역에 처한다.

<개정 1995.12.29.>

제338조(강도살인·치사)

강도가 사람을 살해한 때에는 사형 또는 무기징역에 처한다. 사망에 이르게 한 때에는 무기 또는 10년 이상의 징역에 처한다.

[전문개정 1995.12.29.]

제339조(강도강간)

강도가 사람을 강간한 때에는 무기 또는 10년 이상의 징역에 처한다.

<개정 2012.12.18.>

제340조(해상강도)

① 다중의 위력으로 해상에서 선박을 강취하거나 선박내에 침입하여 타인의 재물을 강취한 자는 무기 또는 7년 이상의 징역에 처한다.

② 제1항의 죄를 범한 자가 사람을 상해하거나 상해에 이르게 한 때에는 무기 또는 10년 이상의 징역에 처한다.

<개정 1995.12.29.>

③ 제1항의 죄를 범한 자가 사람을 살해 또는 사망에 이르게 하거나 강간한 때에는 사형 또는 무기징역에 처한다.

<개정 1995.12.29., 2012.12.18.>

제341조(상습범)

상습으로 제333조, 제334조, 제336조 또는 전조제1항의 죄를 범한 자는 무기 또는 10년 이상의 징역에 처한다.

제342조(미수범)

제329조 내지 제341조의 미수범은 처벌한다.

[전문개정 1995.12.29.]

제343조(예비, 음모)

강도할 목적으로 예비 또는 음모한 자는 7년 이하의 징역에 처한다.

제344조(친족간의 범행)

제328조의 규정은 제329조 내지 제332조의 죄 또는 미수범에 준용한다.

제345조(자격정지의 병과)

본장의 죄를 범하여 유기징역에 처할 경우에는 10년 이하의 자격정지를 병과할 수 있다.

제346조(동력)

본장의 죄에 있어서 관리할 수 있는 동력은 재물로 간주한다.

[법규8] 폭력행위 등 처벌에 관한 법률(약칭: 폭력행위처벌법)

내용

제4조(단체 등의 구성·활동)

- ① 이 법에 규정된 범죄를 목적으로 하는 단체 또는 집단을 구성하거나 그러한 단체 또는 집단에 가입하거나 그 구성원으로 활동한 사람은 다음 각 호의 구분에 따라 처벌한다.
 - 1. 수괴(首魁): 사형, 무기 또는 10년 이상의 징역
 - 2. 간부: 무기 또는 7년 이상의 징역
 - 3. 수괴·간부 외의 사람: 2년 이상의 유기징역
- ② 제1항의 단체 또는 집단을 구성하거나 그러한 단체 또는 집단에 가입한 사람이 단체 또는 집단의 위력을 과시하거나 단체 또는 집단의 존속·유지를 위하여 다음 각 호의 어느 하나에 해당하는 죄를 범하였을 때에는 그 죄에 대한 형의 장기(長期) 및 단기(短期)의 2분의 1까지 가중한다.

<개정 2016.1.6.>

- 1. 「형법」에 따른 죄 중 다음 각 목의 죄
 - 가. 「형법」 제8장 공무방해에 관한 죄 중 제136조(공무집행방해), 제141조(공용서류 등의 무효, 공용물의 파괴)의 죄
 - 나. 「형법」 제24장 살인의 죄 중 제250조제1항(살인), 제252조(촉탁, 승낙에 의한 살인 등), 제253조(위계 등에 의한 촉탁살인 등), 제255조(예비, 음모)의 죄
 - 다. 「형법」 제34장 신용, 업무와 경매에 관한 죄 중 제314조(업무방해), 제315조(경매, 입찰의 방해)의 죄
 - 라. 「형법」 제38장 절도와 강도의 죄 중 제333조(강도), 제334조(특수강도), 제335조(준강도), 제336조(인질강도), 제337조(강도상해, 치상), 제339조(강도강간), 제340조제1항(해상강도)·제2항(해상강도상해 또는 치상), 제341조(상습범), 제343조(예비, 음모)의 죄
- 2. 제2조 또는 제3조의 죄(「형법」 각 해당 조항의 상습범, 특수범, 상습특수범을 포함한다)
- ③ 타인에게 제1항의 단체 또는 집단에 가입할 것을 강요하거나 권유한 사람은 2년 이상의 유기징역에 처한다.
- ④ 제1항의 단체 또는 집단을 구성하거나 그러한 단체 또는 집단에 가입하여 그 단체 또는 집단의 존속·유지를 위하여 금품을 모집한 사람은 3년 이상의 유기징역에 처한다.

[전문개정 2014.12.30.]

[법규9] 교통사고처리특례법

내용

제3조(처벌의 특례)

- ① 차의 운전자가 교통사고로 인하여 「형법」 제268조의 죄를 범한 경우에는 5년 이하의 금고 또는 2천만원 이하의 벌금에 처한다.
- ② 차의 교통으로 제1항의 죄 중 업무상과실치상죄(業務上過失致傷罪) 또는 중과실치상죄(重過失致傷罪)와 「도로교통법」 제151조의 죄를 범한 운전자에 대하여는 피해자의 명시적인 의사에 반하여 공소(公訴)를 제기할 수 없다. 다만, 차의 운전자가 제1항의 죄 중 업무상과실치상죄 또는 중과실치상죄를 범하고도 피해자를 구호(救護)하는 등 「도로교통법」 제54조제1항에 따른 조치를 하지 아니하고 도주하거나 피해자를 사고 장소로부터 옮겨 유기(遺棄)하고 도주한 경우, 같은 죄를 범하고 「도로교통법」 제44조제2항을 위반하여 음주 측정 요구에 따르지 아니한 경우(운전자가 채혈 측정을 요청하거나 동의한 경우는 제외한다)와 다음 각 호의 어느 하나에 해당하는 행위로 인하여 같은 죄를 범한 경우에는 그러하지 아니하다. <개정 2016.1.27., 2016.12.2.>
 1. 「도로교통법」 제5조에 따른 신호기가 표시하는 신호 또는 교통정리를 하는 경찰공무원 등의 신호를 위반하거나 통행금지 또는 일시정지를 내용으로 하는 안전표지가 표시하는 지시를 위반하여 운전한 경우
 2. 「도로교통법」 제13조제3항을 위반하여 중앙선을 침범하거나 같은 법 제62조를 위반하여 횡단, 유턴 또는 후진한 경우
 3. 「도로교통법」 제17조제1항 또는 제2항에 따른 제한속도를 시속 20킬로미터 초과하여 운전한 경우
 4. 「도로교통법」 제21조제1항, 제22조, 제23조에 따른 앞지르기의 방법·금지시기·금지장소 또는 끼어들기의 금지를 위반하거나 같은 법 제60조제2항에 따른 고속도로에서의 앞지르기 방법을 위반하여 운전한 경우
 5. 「도로교통법」 제24조에 따른 철길건널목 통과방법을 위반하여 운전한 경우
 6. 「도로교통법」 제27조제1항에 따른 횡단보도에서의 보행자 보호의무를 위반하여 운전한 경우
 7. 「도로교통법」 제43조, 「건설기계관리법」 제26조 또는 「도로교통법」 제96조를 위반하여 운전면허 또는 건설기계조종사면허를 받지 아니하거나 국제운전면허증을 소지하지 아니하고 운전한 경우. 이 경우 운전면허 또는 건설기계조종사면허의 효력이 정지 중이거나 운전의 금지 중인 때에는 운전면허 또는 건설기계조종사면허를 받지 아니하거나 국제운전면허증을 소지하지 아니한 것으로 본다.
 8. 「도로교통법」 제44조제1항을 위반하여 술에 취한 상태에서 운전을 하거나 같은 법 제45조를 위반하여 약물의 영향으로 정상적으로 운전하지 못할 우려가 있는 상태에서 운전한 경우
 9. 「도로교통법」 제13조제1항을 위반하여 보도(步道)가 설치된 도로의 보도를 침범하거나 같은 법 제13조제2항에 따른 보도 횡단방법을 위반하여 운전한 경우
 10. 「도로교통법」 제39조제3항에 따른 승객의 추락 방지의무를 위반하여 운전한 경우
 11. 「도로교통법」 제12조제3항에 따른 어린이 보호구역에서 같은 조 제1항에 따른 조치를 준수하고 어린이의 안전에 유의하면서 운전하여야 할 의무를 위반하여 어린이의 신체를 상해(傷害)에 이르게 한 경우

12. 「도로교통법」 제39조제4항을 위반하여 자동차의 화물이 떨어지지 아니하도록 필요한 조치를 하지 아니하고 운전한 경우

[전문개정 2011.4.12.]

▶ 상기 외 법령의 변경으로 추가되는 사항이 있는 경우에는 그 사항도 포함하는 것으로 합니다.

[법규10] 도로교통법**내용****제43조(무면허운전 등의 금지)**

누구든지 제80조에 따라 지방경찰청장으로부터 운전면허를 받지 아니하거나 운전면허의 효력이 정지된 경우에는 자동차등을 운전하여서는 아니 된다.

[전문개정 2011.6.8.]

제44조(술에 취한 상태에서의 운전 금지)

① 누구든지 술에 취한 상태에서 자동차등(「건설기계관리법」 제26조제1항 단서에 따른 건설기계 외의 건설기계를 포함한다. 이하 이 조, 제45조, 제47조, 제93조제1항제1호부터 제4호까지 및 제148조의2에서 같다), 노면전차 또는 자전거를 운전하여서는 아니 된다. <개정 2018. 3. 27.>

② 경찰공무원은 교통의 안전과 위험방지를 위하여 필요하다고 인정하거나 제1항을 위반하여 술에 취한 상태에서 자동차등, 노면전차 또는 자전거를 운전하였다고 인정할 만한 상당한 이유가 있는 경우에는 운전자가 술에 취하였는지를 호흡조사로 측정할 수 있다. 이 경우 운전자는 경찰공무원의 측정에 응하여야 한다.

<개정 2014.12.30., 2018. 3. 27.>

③ 제2항에 따른 측정 결과에 불복하는 운전자에 대하여는 그 운전자의 동의를 받아 혈액 채취 등의 방법으로 다시 측정할 수 있다.

④ 제1항에 따라 운전이 금지되는 술에 취한 상태의 기준은 운전자의 혈중알코올농도가 0.03 퍼센트 이상인 경우로 한다.

<개정 2018.12.24.>

[전문개정 2011.6.8.]

[법규11] 전기통신금융사기 피해 방지 및 피해금 환급에 관한 특별법(약칭:통신사기피해 환급금)

내용

제3조(피해구제의 신청)

- ① 피해자는 피해금을 송금·이체한 계좌를 관리하는 금융회사 또는 사기이용계좌를 관리하는 금융회사에 대하여 사기이용계좌의 지급정지 등 전기통신금융사기의 피해구제를 신청할 수 있다.
- ② 제1항에 따라 피해구제의 신청을 받은 금융회사는 다른 금융회사의 사기이용계좌로 피해금이 송금·이체된 경우 해당 금융회사에 대하여 필요한 정보를 제공하고 지급정지를 요청하여야 한다.
- ③ 제1항에 따른 피해구제의 신청 및 제2항에 따른 지급정지의 요청에 관한 방법·절차 등에 필요한 사항은 대통령령으로 정한다.

제5조(채권소멸절차의 개시 공고)

- ① 금융회사는 제4조에 따라 지급정지 조치를 행한 경우 지체 없이 대통령령으로 정하는 바에 따라 금융감독원에 명의인의 채권이 소멸되는 절차(이하 "채권소멸절차"라 한다)를 개시하기 위한 공고를 요청하여야 한다. 다만, 명의인의 채권 전부 또는 일부가 다음 각 호의 어느 하나에 해당하는 경우에는 그러하지 아니하다.
 - <개정 2016.1.27., 2018. 3. 13.>
 - 1. 제4조에 따라 지급정지 조치를 하기 전에 손해배상·부당이득반환 등의 청구소송이 제기되어 법원에 계속(係屬) 중인 경우
 - 2. 제4조에 따라 지급정지 조치를 하기 전에 「민사집행법」에 따른 압류·가압류 또는 가처분의 명령이 집행된 경우
 - 3. 제4조에 따라 지급정지 조치를 하기 전에 「국세징수법」에 따른 체납절차가 개시된 경우
 - 4. 제4조에 따라 지급정지 조치를 하기 전에 질권이 설정된 경우
 - 5. 지급정지된 후에 제4조의2제2항에 따라 명의인과 피해자 간 채무부존재확인·부당이득 반환청구 소송 등이 제기되어 법원에 계속 중인 경우
- ② 금융감독원은 제1항에 따라 채권소멸절차 개시의 공고 요청을 받은 경우 지체 없이 대통령령으로 정하는 바에 따라 다음 각 호의 사항을 공고하여야 한다.
 - <개정 2014.1.28.>
 - 1. 전기통신금융사기와 관련하여 채권소멸절차가 개시되었다는 취지
 - 2. 사기이용계좌와 관련된 금융회사, 점포 및 예금 등의 종별 및 계좌번호
 - 3. 명의인의 성명 또는 명칭
 - 4. 공고 전 피해구제 신청에 따라 채권소멸대상에 해당하는 채권의 금액
 - 5. 제6조에 따른 채권소멸절차 개시 이후의 피해구제 신청의 방법 및 절차
 - 6. 제7조에 따른 명의인의 이의제기 방법 및 절차
 - 7. 제13조의2제1항에 따른 전자금융거래제한대상자로 지정되었다는 취지와 이의제기 방법 및 절차
 - 8. 그 밖에 대통령령으로 정하는 사항
- ③ 금융감독원은 제2항에 따라 채권소멸절차의 개시에 관한 공고를 한 경우 지체 없이 명의

인에게 채권소멸절차의 개시에 관한 사실을 통지하여야 한다. 다만, 명의인의 소재를 알 수 없는 경우에는 제2항에 따른 공고로 명의인에 대한 통지가 이루어진 것으로 본다.

제10조(피해환급금의 결정·지급)

- ① 금융감독원은 제9조제1항에 따라 채권이 소멸된 날부터 14일 이내에 피해환급금을 지급 받을 자 및 그 금액을 결정하여 그 내역을 제3조제1항 및 제6조제1항에 따라 피해구제를 신청한 피해자 및 금융회사에 통지하여야 하고, 통지를 받은 금융회사는 지체 없이 피해환급금을 피해자에게 지급하여야 한다.
- ② 제1항의 피해환급금은 총피해금액이 소멸채권 금액을 초과하는 경우 소멸채권 금액에 각 피해자의 피해금액의 총피해금액에 대한 비율을 곱한 금액으로 하며, 그 외의 경우에는 해당 피해금액으로 한다.
- ③ 금융감독원은 제2항에 따른 피해환급금의 결정을 위하여 금융회사에 필요한 자료의 제출을 요구할 수 있다.
- ④ 그 밖에 피해환급금의 결정 및 지급 등에 관하여 필요한 사항은 대통령령으로 정한다.

[법규12] 화재로 인한 재해보상과 보험가입에 관한 법률

내용

제2조(정의)

이 법에서 사용하는 용어의 뜻은 다음과 같다. <개정 2017. 4. 18.>

1. "손해보험회사"란 「보험업법」 제4조에 따른 화재보험업의 허가를 받은 자를 말한다.
2. "특약부화재보험"이란 화재로 인한 건물의 손해와 제4조제1항에 따른 손해배상책임을 담보하는 보험을 말한다.
3. "특수건물"이란 국유건물·공유건물·교육시설·백화점·시장·의료시설·흥행장·숙박업소·다중이용업소·운수시설·공장·공동주택과 그 밖에 여러 사람이 출입 또는 근무하거나 거주하는 건물로서 화재의 위험이나 건물의 면적 등을 고려하여 대통령령으로 정하는 건물을 말한다.

제4조(특수건물 소유자의 손해배상책임)

- ① 특수건물의 소유자는 그 특수건물의 화재로 인하여 다른 사람이 사망하거나 부상을 입었을 때 또는 다른 사람의 재물에 손해가 발생한 때에는 과실이 없는 경우에도 제8조제1항 제2호에 따른 보험금액의 범위에서 그 손해를 배상할 책임이 있다. 이 경우 「실화책임에 관한 법률」에도 불구하고 특수건물의 소유자에게 경과실(輕過失)이 있는 경우에도 또한 같다. <개정 2017. 4. 18.>
- ② 특수건물 소유자의 손해배상책임에 관하여는 이 법에서 규정하는 것 외에는 「민법」에 따른다.

제8조(보험금액)

- ① 제5조에 따라 가입하는 보험의 보험금액은 다음 각 호의 구분에 따른다. <개정 2017. 4. 18.>
 1. 화재보험: 특수건물의 시가(時價)에 해당하는 금액
 2. 손해배상책임을 담보하는 보험에 해당하는 부분 중 다음 각 목의 구분에 따른 금액
 - 가. 사망의 경우: 피해자 1명마다 5천만원 이상으로서 대통령령으로 정하는 금액
 - 나. 부상의 경우: 피해자 1명마다 사망자에 대한 보험금액의 범위에서 대통령령으로 정하는 금액
 - 다. 재물에 대한 손해가 발생한 경우: 화재 1건마다 1억원 이상으로서 국민의 안전 및 특수건물의 화재위험성 등을 고려하여 대통령령으로 정하는 금액
 3. 삭제 <2017. 4. 18.>
- ② (생략)

제16조(안전점검)

- ① 협회는 보험계약을 체결할 때 또는 보험계약을 갱신할 때마다 해당 특수건물의 화재예방 및 소화시설의 안전점검을 하여야 한다. 다만, 다음 각 호의 어느 하나에 해당하는 특수건물에 대하여는 대통령령으로 정하는 바에 따라 일정 기간 안전점검을 하지 아니할 수 있다.
 1. 안전점검 결과 총리령으로 정하는 화재위험도지수(「보험업법」 제176조에 따른 보험요율 산출기관이 정한 화재위험도지수를 말한다)가 낮은 특수건물
-

-
2. 「고압가스 안전관리법」 제13조의2제1항에 따라 안전성향상계획을 작성하는 건물로서 총리령으로 정하는 위험도가 낮은 특수건물
 3. 「산업안전보건법」 제49조의2제1항에 따라 공정안전보고서를 작성하는 건물로서 총리령으로 정하는 위험도가 낮은 특수건물
- ② 협회는 필요하다고 인정할 때에는 특약부화재보험에 가입한 특수건물에 대하여 화재예방 및 소화시설의 안전점검을 할 수 있다. 이 경우 제1항 단서를 준용한다.
 - ③ 특수건물의 소유자는 정당한 이유가 없으면 제1항과 제2항에 따른 안전점검에 응하여야 한다.
 - ④ 특수건물의 소유자가 제1항이나 제2항에 따른 안전점검에 응하지 아니하면 협회는 소방관서의 장에게 그에 대한 안전점검을 요청할 수 있다.
 - ⑤ 협회는 제1항과 제2항에 따른 안전점검을 할 때에 어떠한 명목의 비용도 받을 수 없다.
 - ⑥ 제1항과 제2항에 따른 안전점검은 대통령령으로 정하는 바에 따른다.
-

[법규13] 화재로 인한 재해보상과 보험가입에 관한 법률 시행령

내용

제2조(특수건물)

- ① 「화재로 인한 재해보상과 보험가입에 관한 법률」(이하 "법"이라 한다) 제2조제3호에서 "대통령령으로 정하는 건물"이란 다음 각 호의 어느 하나에 해당하는 건물을 말한다. <개정 1997. 6. 13., 1998. 4. 1., 1999. 5. 24., 2001. 7. 7., 2002. 12. 5., 2003. 6. 30., 2003. 11. 29., 2008. 2. 29., 2009. 7. 27., 2009. 8. 6., 2010. 12. 7., 2012. 1. 31., 2014. 7. 7., 2016. 8. 11., 2017. 10. 17.>
1. 「국유재산법」 제5조제1항제1호에 따른 부동산 중 연면적이 1천제곱미터 이상인 건물 및 이 건물과 같은 용도로 사용하는 부속건물. 다만, 대통령 관저(官邸)와 특수용도로 사용하는 건물로서 금융위원회가 지정하는 건물을 제외한다.
 - 1의2. 「공유재산 및 물품 관리법」 제4조제1항제1호에 따른 부동산 중 연면적이 1천제곱미터 이상인 건물 및 이 건물과 같은 용도로 사용하는 부속건물. 다만, 「한국지방재정공제회법」에 따른 한국지방재정공제회(이하 "한국지방재정공제회"라 한다) 또는 사단법인 교육시설재난공제회가 운영하는 공제 중 특약부화재보험과 같은 정도의 손해를 보상하는 공제에 가입한 지방자치단체 소유의 건물은 제외한다.
 2. 「학원의 설립·운영 및 과외교습에 관한 법률」 제2조제1호에 따른 학원으로 사용하는 부분의 바닥면적의 합계가 2천제곱미터 이상인 건물
 3. 「의료법」 제3조제2항제3호에 따른 병원급 의료기관으로 사용하는 건물로서 연면적의 합계가 3천제곱미터 이상인 건물
 4. 「관광진흥법」 제3조제1항제2호에 따른 관광숙박업으로 사용하는 건물로서 연면적의 합계가 3천제곱미터 이상인 건물
 5. 「공중위생관리법」 제2조제1항제2호에 따른 숙박업으로 사용하는 부분의 바닥면적의 합계가 3천제곱미터 이상인 건물
 6. 「공연법」 제2조제4호에 따른 공연장으로 사용하는 건물로서 연면적의 합계가 3천제곱미터 이상인 건물
 7. 「방송법」 제2조제2호에 따른 방송사업을 목적으로 사용하는 건물로서 연면적의 합계가 3천제곱미터 이상인 건물
 8. 「유통산업발전법」 제2조제3호에 따른 대규모점포로 사용하는 부분의 바닥면적의 합계가 3천제곱미터 이상인 건물
 9. 「농수산물유통 및 가격안정에 관한 법률」 제2조제2호 및 제6호에 따른 농수산물도매시장 및 민영농수산물도매시장으로 사용하는 건물로서 연면적의 합계가 3천제곱미터 이상인 건물. 다만, 한국지방재정공제회가 운영하는 공제 중 특약부화재보험과 같은 정도의 손해를 보상하는 공제에 가입한 지방자치단체 및 지방공기업 소유의 건물을 제외한다.
 10. 다음 각 목의 영업으로 사용하는 부분의 바닥면적의 합계가 2천제곱미터 이상인 건물
 - 가. 「게임산업진흥에 관한 법률」 제2조제6호에 따른 게임제공업
 - 나. 「게임산업진흥에 관한 법률」 제2조제7호에 따른 인터넷컴퓨터게임시설제공업
 - 다. 「음악산업진흥에 관한 법률」 제2조제13호에 따른 노래연습장업
 - 라. 「식품위생법 시행령」 제21조제8호가목에 따른 휴게음식점영업
 - 마. 「식품위생법 시행령」 제21조제8호나목에 따른 일반음식점영업
 - 바. 「식품위생법 시행령」 제21조제8호다목에 따른 단란주점영업

사. 「식품위생법 시행령」 제21조제8호라목에 따른 유흥주점영업

11. 「초·중등교육법」 제2조 및 「고등교육법」 제2조에 따른 학교로 사용하는 건물로서 연면적의 합계가 3천제곱미터 이상인 건물. 다만, 사단법인 교육시설재난공제회가 운영하는 공제 중 특약부화재보험과 같은 정도의 손해를 보상하는 공제에 가입한 건물을 제외한다.
 12. 「주택법 시행령」 제3조제1항에 따른 공동주택으로서 16층 이상의 아파트 및 부속건물. 이 경우 「공동주택관리법」 제2조제1항제10호에 따른 관리주체에 의하여 관리되는 동일한 아파트단지 안에 있는 15층 이하의 아파트를 포함한다.
 13. 「산업집적활성화 및 공장설립에 관한 법률」 제16조제1항에 따라 등록된 공장으로서 연면적의 합계가 3천제곱미터 이상인 건물
 14. 층수가 11층 이상인 건물. 다만, 아파트(제12호에 따른 아파트는 제외한다)·창고 및 모든 층을 주차용으로 사용하는 건물과 한국지방재정공제회가 운영하는 공제 중 특약부화재보험과 같은 정도의 손해를 보상하는 공제에 가입한 지방자치단체 및 지방공기업 소유의 건물을 제외한다.
 15. 「공중위생관리법」 제2조제1항제3호에 따른 목욕장업으로 사용하는 부분의 바닥면적의 합계가 2천제곱미터 이상인 건물
 16. 「영화 및 비디오물의 진흥에 관한 법률」 제2조제10호에 따른 영화상영관으로 사용하는 부분의 바닥면적의 합계가 2천제곱미터 이상인 건물
 17. 「도시철도법」 제2조제3호가목에 따른 도시철도의 역사(驛舍) 및 역 시설로 사용하는 부분의 바닥면적의 합계가 3천제곱미터 이상인 역사 및 역 시설. 다만, 한국지방재정공제회가 운영하는 공제 중 특약부화재보험과 같은 정도의 손해를 보상하는 공제에 가입한 지방자치단체 및 지방공기업 소유의 역사 및 역 시설은 제외한다.
 18. 「사격 및 사격장 안전관리에 관한 법률」 제5조에 따른 실내사격장으로 사용하는 건물
- ② 제1항제12호 및 제14호에 따른 건물의 층수 계산방법은 「건축법 시행령」 제119조제1항제9호에 따르되, 건축물의 옥상부분으로서 그 용도가 명백한 계단실 또는 물탱크실인 경우에는 층수로 산입하지 아니하며, 지하층은 이를 층으로 보지 아니한다. <개정 1974. 12. 31., 1991. 9. 3., 1997. 6. 13., 2002. 12. 5., 2017. 10. 17.>

제5조(보험금액)

- ① 법 제8조제1항제2호에 따라 특수건물의 소유자가 가입하여야 하는 보험의 보험금액은 다음 각 호의 기준을 충족하여야 한다.
 1. 사망의 경우: 피해자 1명마다 1억5천만원의 범위에서 피해자에게 발생한 손해액. 다만, 손해액이 2천만원 미만인 경우에는 2천만원으로 한다.
 2. 부상의 경우: 피해자 1명마다 별표 1에 따른 금액의 범위에서 피해자에게 발생한 손해액
 3. 부상에 대한 치료를 마친 후 더 이상의 치료효과를 기대할 수 없고 그 증상이 고정된 상태에서 그 부상이 원인이 되어 신체에 생긴 장애(이하 "후유장애"라 한다)의 경우: 피해자 1명마다 별표 2에 따른 금액의 범위에서 피해자에게 발생한 손해액
 4. 재물에 대한 손해가 발생한 경우: 사고 1건마다 10억원의 범위에서 피해자에게 발생한 손해액
- ② 하나의 사고로 제1항제1호부터 제3호까지 중 둘 이상에 해당하게 된 경우에는 다음 각 호의 구분에 따라 보험금을 지급한다.

-
1. 부상당한 피해자가 치료 중 그 부상이 원인이 되어 사망한 경우: 피해자 1명마다 제1항제1호에 따른 금액과 같은 항 제2호에 따른 금액을 더한 금액
 2. 부상당한 피해자에게 후유장애가 생긴 경우: 피해자 1명마다 제1항제2호에 따른 금액과 같은 항 제3호에 따른 금액을 더한 금액
 3. 제1항제3호에 따른 금액을 지급한 후 그 부상이 원인이 되어 사망한 경우: 피해자 1명마다 제1항제1호에 따른 금액에서 같은 항 제3호에 따른 금액 중 사망한 날 이후에 해당하는 손해액을 뺀 금액
- ③ 제1항 각 호에 따른 손해액의 범위는 총리령으로 정한다.

제8조(보험금 지급)

- ① 손해보험회사는 보험금의 지급 청구가 있을 때에는 정당한 사유가 있는 경우를 제외하고는 지체없이 해당 보험금을 지급하여야 한다.
 - ② 손해보험회사는 제1항에 따라 보험금을 지급하였을 때에는 지체없이 다음 각호의 사항을 보험계약자에게 통지하여야 한다.
 1. 보험금의 지급청구자와 수령자의 주소 및 성명
 2. 청구액과 지급액
 3. 피해자의 주소 및 성명
-

[법규14] 화재로 인한 재해보상과 보험가입에 관한 법률 시행규칙

내용

제2조(손해액)

- ① 「화재로 인한 재해보상과 보험가입에 관한 법률 시행령」(이하 "영"이라 한다) 제5조제1항제1호에 따른 손해액은 다음 각 호의 금액을 더한 금액으로 한다.
 1. 화재로 인하여 사망한 때의 월급액이나 월실수입액(月實收入額) 또는 평균임금에 장래의 취업가능 기간을 곱한 금액
 2. 남자 평균임금의 100일분에 해당하는 장례비
- ② 영 제5조제1항제2호에 따른 손해액은 화재로 인하여 신체에 부상을 입은 경우에 그 부상을 치료하는 데에 드는 모든 비용으로 한다.
- ③ 영 제5조제1항제3호에 따른 손해액은 그 장애로 인한 노동력 상실 정도에 따라 피해를 입은 당시의 월급액이나 월실수입액 또는 평균임금에 장래의 취업가능기간을 곱한 금액으로 한다.
- ④ 영 제5조제1항제4호에 따른 손해액은 다음 각 호의 금액을 더한 금액으로 한다.
 1. 화재로 인하여 피해를 입은 당시의 그 물건의 교환가액 또는 필요한 수리를 하거나 이를 대신할 수리비
 2. 제1호의 수리로 인하여 수입에 손실이 있는 경우에는 수리기간 중 그 손실액

[전문개정 2017. 10. 19.]

[법규15] 건축법 시행령

내용

[별표1] 용도별 건축물의 종류(제3조의5 관련)

2. 공동주택[공동주택의 형태를 갖춘 가정어린이집·공동생활가정·지역아동센터·노인복지시설(노인복지주택은 제외한다) 및 「주택법 시행령」 제10조제1항제1호에 따른 원룸형 주택을 포함한다]. 다만, 가목이나 나목에서 층수를 산정할 때 1층 전부를 필로티 구조로 하여 주차장으로 사용하는 경우에는 필로티 부분을 층수에서 제외하고, 다목에서 층수를 산정할 때 1층의 전부 또는 일부를 필로티 구조로 하여 주차장으로 사용하고 나머지 부분을 주택 외의 용도로 쓰는 경우에는 해당 층을 주택의 층수에서 제외하며, 가목부터 라목까지의 규정에서 층수를 산정할 때 지하층을 주택의 층수에서 제외한다.
 - 가. 아파트: 주택으로 쓰는 층수가 5개 층 이상인 주택
 - 나. 연립주택: 주택으로 쓰는 1개 동의 바닥면적(2개 이상의 동을 지하주차장으로 연결하는 경우에는 각각의 동으로 본다) 합계가 660제곱미터를 초과하고, 층수가 4개 층 이하인 주택
 - 다. 다세대주택: 주택으로 쓰는 1개 동의 바닥면적 합계가 660제곱미터 이하이고, 층수가 4개 층 이하인 주택(2개 이상의 동을 지하주차장으로 연결하는 경우에는 각각의 동으로 본다)
 - 라. 기숙사: 학교 또는 공장 등의 학생 또는 종업원 등을 위하여 쓰는 것으로서 1개 동의 공동취사시설 이용 세대 수가 전체의 50퍼센트 이상인 것(「교육기본법」 제27조제2항에 따른 학생복지주택을 포함한다)
-

[법규16] 소득세법

내용

제59조의4(특별세액공제)

- ① 근로소득이 있는 거주자(일용근로자는 제외한다. 이하 이 조에서 같다)가 해당 과세기간에 만기에 환급되는 금액이 납입보험료를 초과하지 아니하는 보험의 보험계약에 따라 지급하는 다음 각 호의 보험료를 지급한 경우 그 금액의 100분의 12(제1호의 경우에는 100분의 15)에 해당하는 금액을 해당 과세기간의 종합소득산출세액에서 공제한다. 다만, 다음 각 호의 보험료별로 그 합계액이 각각 연 100만원을 초과하는 경우 그 초과하는 금액은 각각 없는 것으로 한다.
1. 기본공제대상자 중 장애인을 피보험자 또는 수익자로 하는 장애인전용보험으로서 대통령령으로 정하는 장애인전용보장성보험료
 2. 기본공제대상자를 피보험자로 하는 대통령령으로 정하는 보험료(제1호에 따른 장애인전용보장성보험료는 제외한다)

[법규17] 소득세법 시행령

내용

제118조의4 (보험료의 세액공제)

- ① 소득세법 제59조의 4 제1항 제1호에서 "대통령령으로 정하는 장애인전용보장성보험료"란 제2항 각 호에 해당하는 보험·공제로서 보험·공제 계약 또는 보험료·공제료 납입영수증에 장애인전용 보험·공제로 표시된 보험·공제의 보험료·공제료를 말한다.
- ② 소득세법 제59조의 4 제1항 제2호에서 "대통령령으로 정하는 보험료"란 다음 각 호의 어느 하나에 해당하는 보험·보증·공제의 보험료·보증료·공제료 중 기획재정부령으로 정하는 것을 말한다.
 1. 생명보험
 2. 상해보험
 3. 화재·도난이나 그 밖의 손해를 담보하는 가계에 관한 손해보험
 4. 「수산업협동조합법」, 「신용협동조합법」 또는 「새마을금고법」에 따른 공제
 5. 「군인공제회법」, 「한국교직원공제회법」, 「대한지방행정공제회법」, 「경찰공제회법」 및 「대한소방공제회법」에 따른 공제
 6. 주택 임차보증금의 반환을 보증하는 것을 목적으로 하는 보험·보증. 다만, 보증대상 임차보증금이 3억원을 초과하는 경우는 제외한다.

제107조(장애인의 범위)

- ① 소득세법 제51조 제1항 제2호에 따른 장애인은 다음 각호의 어느 하나에 해당하는 자로 한다.
 1. 「장애인복지법」에 따른 장애인 및 「장애아동 복지지원법」에 따른 장애아동 중 기획재정부령으로 정하는 사람
 2. 「국가유공자 등 예우 및 지원에 관한 법률」에 의한 상이자 및 이와 유사한 사람으로서 근로능력이 없는 사람
 3. 제1호 및 제2호 외에 항시 치료를 요하는 중증환자
-

[법규18] 소득세법 시행규칙**내용****제54조(장애아동의 범위)**

소득세법 시행령 제107조 제1항 제1호에서 "기획재정부령으로 정하는 사람"이란 「장애아동 복지지원법」 제21조제1항에 따른 발달재활서비스를 지원받고 있는 사람을 말한다.

제61조의3 (공제대상보험료의 범위)

소득세법 시행령 제118조의4제2항 각 호 외의 부분에서 "기획재정부령으로 정하는 것"이란 만기에 환급되는 금액이 납입보험료를 초과하지 아니하는 보험으로서 보험계약 또는 보험료 납입영수증에 보험료 공제대상임이 표시된 보험의 보험료를 말한다.

[법규19] 산업재해보상보험법 시행규칙

내용

제47조(운동기능장애의 측정)

- ① 정상인의 신체 각 관절에 대한 평균 운동가능영역은 별표 4와 같다.
- ② 운동기능장애의 정도는 미국의학협회(AMA, American Medical Association)식 측정 방법 중 공단이 정하는 방법으로 측정한 해당 근로자의 신체 각 관절의 운동가능영역과 별표 4의 평균 운동가능영역을 비교하여 판정한다. 다만, 척주의 운동가능영역은 그러하지 아니하다. <개정 2019. 10. 15.>
- ③ 제2항에 따라 해당 근로자의 신체 각 관절의 운동가능영역을 측정할 때에는 다음 각 호의 구분에 따른 방법으로 한다. <신설 2016. 3. 28., 2019. 10. 15.>
 - 1. 강직, 오그라듐, 신경손상 등 운동기능장애의 원인이 명확한 경우: 근로자의 능동적 운동에 의한 측정방법
 - 2. 운동기능장애의 원인이 명확하지 아니한 경우: 근로자의 수동적 운동에 의한 측정방법

[별표 4] 정상인의 신체 각 관절에 대한 평균 운동가능영역(제47조제1항 관련)

관절명	구분	측정부위	평균 운동 가능영역 (각도)
	목뼈부(경추부)	후두과(後頭顆: 뒤통수 관절용기)-목뼈1번 분절	13
		목뼈1번-목뼈2번 분절	10
		목뼈2번-목뼈3번 분절	8
		목뼈3번-목뼈4번 분절	13
		목뼈4번-목뼈5번 분절	12
		목뼈5번-목뼈6번 분절	17
		목뼈6번-목뼈7번 분절	16
척주	등뼈부(흉추부)	목뼈7번-등뼈1번 분절	6
		등뼈1번-등뼈2번 분절	4
		등뼈2번-등뼈3번 분절	4
		등뼈3번-등뼈4번 분절	4
		등뼈4번-등뼈5번 분절	4
		등뼈5번-등뼈6번 분절	4
		등뼈6번-등뼈7번 분절	5
		등뼈7번-등뼈8번 분절	6
		등뼈8번-등뼈9번 분절	6
		등뼈9번-등뼈10번 분절	6
		등뼈10번-등뼈11번 분절	9
등뼈11번-등뼈12번 분절	12		
허리뼈부(요추부)	등뼈12번-허리뼈1번 분절	등뼈12번-허리뼈1번 분절	12
		허리뼈1번-허리뼈2번 분절	12
		허리뼈2번-허리뼈3번 분절	14
		허리뼈3번-허리뼈4번 분절	15

		허리뼈4번-허리뼈5번 분절	17
		허리뼈5번-엉치뼈1번 분절	20
어깨관절		앞위쪽올리기	150
		옆위쪽올리기	150
		뒤쪽올리기	40
		모으기	30
		안쪽 돌리기	40
		바깥쪽 돌리기	90
	팔꿈치관절		펴기
		굽히기	150
		안쪽 돌리기	80
		바깥쪽 돌리기	80
손목관절		손등쪽 굽히기	60
		손바닥쪽 굽히기	70
		손목의 요골(橈骨: 노뼈)쪽 굽히기(요사위)	20
		손목의 척골(尺骨: 자뼈)쪽 굽히기(척사위)	30
손허리손가락관절 (중수지관절)	엄지손가락	펴기 굽히기	0 60
	둘째 손가락	펴기 굽히기	0 90
	가운데손가락	펴기 굽히기	0 90
	넷째 손가락	펴기 굽히기	0 90
	새끼손가락	펴기 굽히기	0 90
손가락관절	엄지손가락	펴기 굽히기	0 80
제1손가락관절 (몸쪽 손가락뼈마디관절)	둘째 손가락	펴기 굽히기	0 100
	가운데손가락	펴기 굽히기	0 100
	넷째 손가락	펴기 굽히기	0 100
	새끼손가락	펴기 굽히기	0 100
제2손가락관절 (끝쪽 손가락뼈마디관절)	둘째 손가락	펴기 굽히기	0 70
	가운데손가락	펴기 굽히기	0 70
	넷째 손가락	펴기	0

		굽히기	70
	새끼손가락	펴기	0
		굽히기	70
엉덩관절	펴기		30
	굽히기		100
	모으기		20
	벌리기(외전)		40
	안쪽 돌리기		40
	바깥쪽 돌리기		50
무릎관절	펴기		0
	굽히기		150
발목관절	발등쪽 굽히기		20
	발바닥쪽 굽히기		40
	바깥쪽 뒤집기		20
	안쪽 뒤집기		30
발허리발가락관절 (중족지관절)	엄지발가락	발등쪽 굽히기	50
		발바닥쪽 굽히기	30
	둘째 발가락	발등쪽 굽히기	40
		발바닥쪽 굽히기	30
	가운데발가락	발등쪽 굽히기	30
		발바닥쪽 굽히기	20
넷째 발가락	발등쪽 굽히기	20	
	발바닥쪽 굽히기	10	
새끼발가락	발등쪽 굽히기	10	
	발바닥쪽 굽히기	10	
발가락관절	엄지발가락	펴기	0
		굽히기	30
제1발가락관절 (몸쪽 발가락뼈마디관절)	둘째 발가락	펴기	0
		굽히기	40
	가운데발가락	펴기	0
		굽히기	40
	넷째 발가락	펴기	0
굽히기		40	
새끼발가락	펴기	0	
	굽히기	40	

[규정1] 관공서의 공휴일에 관한 규정

내용
<p>제1조(목적) 이 영은 관공서의 공휴일에 관한 사항을 규정함을 목적으로 한다.</p>
<p>제2조(공휴일) 관공서의 공휴일은 다음 각 호와 같다. 다만, 재외공관의 공휴일은 우리나라의 국경일 중 공휴일과 주재국의 공휴일로 한다. <개정 1998. 12. 18., 2005. 6. 30., 2006. 9. 6., 2012. 12. 28., 2017. 10. 17.></p> <ol style="list-style-type: none"> 1. 일요일 2. 국경일 중 3·1절, 광복절, 개천절 및 한글날 3. 1월 1일 4. 설날 전날, 설날, 설날 다음날 (음력 12월 말일, 1월 1일, 2일) 5. 삭제<2005. 6. 30.> 6. 부처님오신날 (음력 4월 8일) 7. 5월 5일 (어린이날) 8. 6월 6일 (현충일) 9. 추석 전날, 추석, 추석 다음날 (음력 8월 14일, 15일, 16일) 10. 12월 25일 (기독탄신일) 10의2. 「공직선거법」 제34조에 따른 임기만료에 의한 선거의 선거일 11. 기타 정부에서 수시 지정하는 날
<p>제3조(대체공휴일)</p> <ol style="list-style-type: none"> ① 제2조제4호 또는 제9호에 따른 공휴일이 다른 공휴일과 겹칠 경우 제2조제4호 또는 제9호에 따른 공휴일 다음의 첫 번째 비공휴일을 공휴일로 한다. ② 제2조제7호에 따른 공휴일이 토요일이나 다른 공휴일과 겹칠 경우 제2조제7호에 따른 공휴일 다음의 첫 번째 비공휴일을 공휴일로 한다. <p>[본조신설 2013. 11. 5.] 부칙 <제28394호, 2017. 10. 17.> 이 영은 공포한 날부터 시행한다.</p>

안전한우리집 할인 관련 안내문

1. 안전한우리집 할인

계약자 또는 피보험자가 보험증권에 기재된 보험목적(건물) 내에 2.에서 정한 "안전한우리집 할인 적용가능한 화재예방기구 및 장치"가 설치(배치)되었음을 회사에 고지한 경우에 한하여, 차회부터 3.에서 정한 "안전한우리집할인을 적용대상 특별약관"의 영업보험료를 아래와 같이 할인 적용

	1개 설치(배치)	2개 설치(배치)	3개 설치(배치)	4개이상 설치(배치)
안전한우리집 할인율	5%	7%	10%	12%

2. 안전한우리집할인 적용가능한 화재예방기구 및 장치

- 소화기
- 스프링클러
- 화재감지기
- 인덕션 또는 하이라이트
- 대기전력자동차단장치
- 가스누출감지기 및 가스자동차단기

3. 안전한우리집할인을 적용대상 특별약관

- 화재손해(실손보상)
- 붕괴침강및사태손해(실손보상)
- 지진손해(비례보상)
- 전기손해(비례보상)
- 신체손해배상책임(특수건물)
- 화재대물배상책임(특수건물)
- 임차자(화재,폭발파열,소요노동쟁의)배상책임(비례보상)
- 화재배상책임(500m²이하)

4. 세부사항

가. 보험기간 내에 보험목적이 변경되는 경우: 계약자 또는 피보험자가 변경된 보험목적 내에 2.에서 정한 "안전한우리집할인 적용가능한 화재예방기구 및 장치"가 설치(배치)되었음을 회사에 고지한 경우에 한하여, 차회부터 3.에서 정한 "안전한우리집할인을 적용대상 특별약관"의 영업보험료 할인을 적용함.

나. 회사는 계약자 또는 피보험자가 2.에서 정한 "안전한우리집할인 적용가능한 화재예방기구 및 장치"에 대하여 허위로 고지한 경우 보험금 지급 사유 발생과 관계없이 차회보험료부터 할인을 중지 할 수 있음.



MEMO



MEMO



MEMO

MEMO



MEMO

MEMO



MEMO

신용정보 제공·활용에 대한 고객 권리 안내문

1. 금융서비스의 이용

고객의 신용정보는 고객이 동의한 이용목적만으로 사용되며, 보험회사, 대한손해보험협회, 보험개발원, 은행연합회, 업무위탁회사 및 기타 신용정보제공 이용자, 신용정보집중기관, 신용정보업자 등(이하 "제3자")에 대한 정보의 제공 활용 동의 여부와 관계없이 금융서비스를 이용하실 수 있습니다. 다만, 제3자에 대한 정보의 제공·활용에 동의하지 않으시는 경우 제휴, 부가서비스, 신상품서비스 등은 제공받지 못할 수도 있습니다.

2. 고객 신용정보의 제공·활용 중단 신청

가. 고객은 가입신청시 동의한 본인정보의 제3자에 대한 제공 또는 당사의 보험·금융상품(서비스) 소개 등 영업목적 사용에 대하여 전체 또는 사안별로 제공·활용을 중단 시킬 수 있습니다. 다만, 신용정보 인프라를 해하거나, 신용정보 집중기관, 신용정보업자, 업무위탁회사 등에 대한 정보를 제한함으로써 금융회사의 업무 효율성을 저해할 우려가 있는 경우의 동의철회는 제한됩니다.

본인정보의 활용 제한중단을 원하시는 고객은 아래의 연락처로 신청하여 주시기 바랍니다.

■ 인터넷접수: 당사 홈페이지 (www.axa.co.kr)

전화접수: 1566-1566

서면접수: (04322) 서울시 용산구 한강대로71길 4 한진중공업빌딩 10층 AXA손해보험(주)

나. 위의 신청과 관련한 불편과 애로가 있으신 경우에는 당사의 개인신용정보 관리보호인 또는 대한손해보험협회 및 금융감독원 정보보호담당자 앞으로 연락하여 주시기 바랍니다.

당사 개인신용정보 관리보호인	대한손해보험협회 정보보호담당자	금융감독원 정보보호담당자
1566-1566 서울시 용산구 한강대로71길 4 한진중공업빌딩 10층 AXA손해보험주식회사	02-3702-8544 서울시 종로구 수송동 80번지 손해보험협회 기획조사부	금융감독원 민원실(국번없이) 1332 서울시 영등포구 여의도동 27번지

※ 단, 신규거래 고객은 계약체결일로부터 3개월간은 신청할 수 없습니다.

3. 신용정보 제공사실 통보 요구 및 오류정보 정정 요구

가. 고객은 『신용정보의 이용 및 보호에 관한 법률』 및 『신용정보업감독규정』 등에 따라 아래의 권리가 부여되어 있습니다. 동 권리의 세부내용에 대해서는 당사 인터넷 홈페이지 또는 금융감독원 홈페이지에 게시되어 있으며, 동 권리를 행사하고자 하는 고객은 당사 개인신용정보 관리·보호인에게 신청하여 주시기 바랍니다.

- 신용정보 제공사실 통보 요구권(신용정보의 이용 및 보호에 관한 법률 제24조의 2)

• 고객이 본인의 신용정보를 신용정보업자 등에게 제공한 주요정보 내용 등을 통보 요구할 수 있는 권리

- 신용정보 열람 및 정정요구권(신용정보의 이용 및 보호에 관한 법률 제25조)

• 고객은 신용정보업자 등이 보유하는 본인정보의 열람 청구가 가능하며, 본인정보가 사실과 다른 경우 이의 정정 요구 및 정정 처리결과에 이의가 있는 경우 금감위에 시정 요청 가능

나. 고객은 본인 신용정보를 신용정보업자(한국신용정보, 한국신용평가정보, 서울신용평가정보, 한국개인신용 등)를 통하여 연간 일정범위내에서 무료로 확인할 수 있습니다. 자세한 사항은 각 신용정보업자에 문의하시기 바랍니다.