



판매개시일 2021. 04. 01

무배당 AXA생활비받는건강보험(갱신형)2009

적용일자 2021. 04. 01
제작일자 2021. 04. 01

본 약관 내용 중 특별약관은 보험증권에 기재된
특약에 한하여 보상받으실 수 있습니다.

무배당 AXA생활비받는건강보험(갱신형)2009 약관

목차

약관이용 가이드 북	7
가입자 유의사항	23
주요내용 요약서	26
보험금 청구 시 구비서류 안내	28
보험금 지급절차 안내	30
주요 민원사례	31
제1절 보통약관	32
제1관 목적 및 용어의 정의	32
제1조(목적)	
제2조(용어의 정의)	
제2관 보험금의 지급	33
제3조(보험금의 지급사유)	
제4조(보험금 지급에 관한 세부규정)	
제5조(보험금을 지급하지 않는 사유)	
제6조(보험금 지급사유 통지)	
제7조(보험금의 청구)	
제8조(보험금의 지급절차)	
제9조(보험금 받는 방법의 변경)	
제10조(주소변경통지)	
제11조(보험수익자의 지정)	
제12조(대표자의 지정)	
제3관 계약자의 계약 전 알릴 의무 등	36
제13조(계약 전 알릴 의무)	
제14조(상해보험계약 후 알릴 의무)	
제15조(알릴 의무 위반의 효과)	
제16조(사기에 의한 계약)	
제4관 보험계약의 성립과 유지	39
제17조(보험계약의 성립)	
제18조(청약의 철회)	
제19조(약관교부 및 설명의무 등)	
제20조(계약의 무효)	
제21조(계약내용의 변경 등)	
제22조(보험나이 등)	
제23조(계약의 자동갱신)	
제24조(계약의 소멸)	
제5관 보험료의 납입	44
제25조(제1회 보험료 및 회사의 보장개시)	

제26조(제2회 이후 보험료의 납입)	
제27조(보험료의 자동대출납입)	
제28조(보험료의 납입이 연체되는 경우 납입최고(독촉)와 계약의 해지)	
제29조(보험료의 납입을 연체하여 해지된 계약의 부활(효력회복))	
제30조(강제집행 등으로 인하여 해지된 계약의 특별부활(효력회복))	
제6관 계약의 해지 및 해지환급금 등	47
제31조(계약자의 임의해지 및 피보험자의 서면동의 철회)	
제32조(중대사유로 인한 해지)	
제33조(회사의 파산선고와 해지)	
제34조(해지환급금)	
제35조(보험계약대출)	
제36조(배당금의 지급)	
제7관 분쟁의 조정 등	48
제37조(분쟁의 조정)	
제38조(관할법원)	
제39조(소멸시효)	
제40조(약관의 해석)	
제41조(회사가 제작한 보험안내자료 등의 효력)	
제42조(회사의 손해배상책임)	
제43조(개인정보보호)	
제44조(준거법)	
제45조(예금보험에 의한 지급보장)	
제2절 특별약관	50
1. 질병관련 특별약관	50
1-1. (갱신형)암진단금 특별약관	50
1-2. (갱신형)5대고액치료비암진단금 특별약관	53
1-3. (갱신형)3대특정암진단금 특별약관	55
1-4. (갱신형)뇌출혈진단금 특별약관	57
1-5. (갱신형)뇌졸중진단금 특별약관	58
1-6. (갱신형)뇌혈관질환진단금 특별약관	60
1-7. (갱신형)급성심근경색증진단금 특별약관	61
1-8. (갱신형)허혈성심장질환진단금 특별약관	63
1-9. (갱신형)알츠하이머병진단금 특별약관	64
1-10. (갱신형)파킨슨병진단금 특별약관	66
1-11. (갱신형)대상포진진단금 특별약관	67
1-12. (갱신형)대상포진눈병진단금 특별약관	68
1-13. (갱신형)통풍진단금 특별약관	69
1-14. (갱신형)루게릭병진단금 특별약관	70
1-15. (갱신형)암진단후생활자금 특별약관	72
1-16. (갱신형)뇌출혈진단후생활자금 특별약관	75
1-17. (갱신형)급성심근경색증진단후생활자금 특별약관	77
1-18. (갱신형)암사망 특별약관	79

1-19. (갱신형)뇌졸중사망 특별약관	82
1-20. (갱신형)급성심근경색증사망 특별약관	83
1-21. (갱신형)질병사망 특별약관	84
1-22. (갱신형)암수술 특별약관	85
1-23. (갱신형)항암방사선·약물치료비 특별약관	88
1-24. (갱신형)질병입원일당(4일이상) 특별약관	91
1-25. (갱신형)질병입원일당(1일이상) 특별약관	92
1-26. (갱신형)질병종합병원입원일당(4일이상) 특별약관	94
1-27. (갱신형)질병수술 특별약관	97
2. 상해관련 특별약관	99
2-1. (갱신형)상해사망 특별약관	99
2-2. (갱신형)일반상해입원일당(1일이상) 특별약관	100
2-3. (갱신형)일반상해종합병원입원일당(1일이상) 특별약관	101
2-4. (갱신형)일반상해수술 특별약관	103
제3절 제도성 특별약관	105
1. 이륜자동차운전및탑승중상해부담보 특별약관	105
2. 특정신체부위및질병보장제한부인수 특별약관	106
3. 보험료자동이체납입 특별약관	107
4. 제재위반 부담보 특별약관	108
5. 지정대리청구서비스 특별약관	108
6. 장애인전용보험전환 특별약관	109
【별표1】 장애분류표	112
【별표2】 악성신생물(암) 분류표	131
【별표3】 제자리신생물 분류표	132
【별표4】 행동양식 불명 또는 미상의 신생물 분류표	133
【별표5】 불명확한, 이차성 및 상세불명 부위의 악성신생물(암) 분류표	134
【별표6】 5대고액치료비암 분류표	135
【별표7】 3대특정암 분류표	136
【별표8】 뇌출혈 분류표	137
【별표9】 뇌졸중 분류표	138
【별표10】 뇌혈관질환 분류표	139
【별표11】 급성심근경색증 분류표	140
【별표12】 허혈성심장질환 분류표	141
【별표13】 알츠하이머병 분류표	142
【별표14】 파킨슨병 분류표	143
【별표15】 대상포진 분류표	144
【별표16】 대상포진눈병 분류표	145
【별표17】 통풍 분류표	146
【별표18】 루게릭병 분류표	147

6 무배당 AXA생활비받는건강보험(갱신형)2009 약관

【별표19】 특정신체부위 및 질병 분류표	148
【별표20】 보험금을 지급할 때의 적립이율 계산	150
【별표21】 약관에서 인용된 법·규정	151
※ AXA건강지킴이 서비스 안내문	171
※ 보험용어 해설	174
※ 특별약관 색인	175



약관을 쉽게 이용할 수 있는

약관 이용 Guide Book



※ 同 guidebook은 보험규정의 개념 및 구성 등을 간략하게 소개하고,
소비자 관점에서 약관 주요 내용 등을 쉽게 찾고
이해할 방법을 안내하는 그것을 목적으로 함

1

보험약관이란?

보험약관은 가입하신 보험계약의 내용 및 조건 등을 미리 정하여 놓은 계약조항으로 **보험계약자**와 **보험회사**의 **권리 및 의무**를 규정하고 있습니다.

특히, **청약철회, 계약취소, 보험금 지급 및 지급제한 사항** 등 보험계약의 **중요사항**에 대한 설명이 들어 있으니 **반드시 확인**하셔야 합니다.

2

한 눈에 보는 약관의 구성

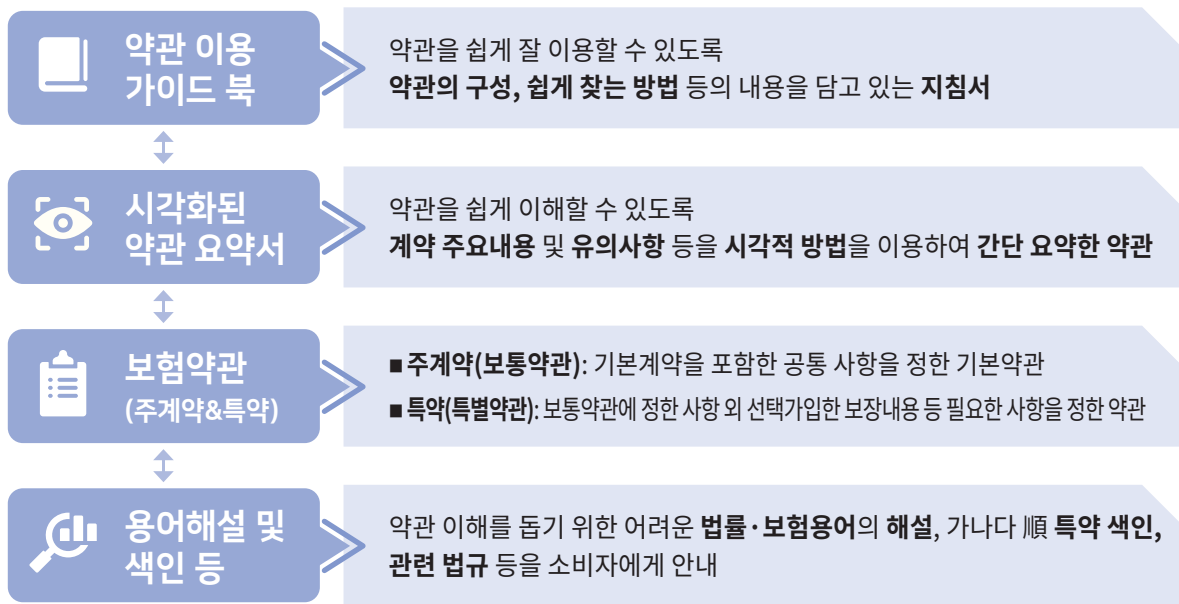

3

QR코드를 통한 편리한 정보 이용



QR(Quick Response) 코드란?

스마트폰으로 해당 QR 코드를 스캔하면 상세내용 등을 손쉽게 안내받을 수 있습니다.

약관해설 영상

보험금 지급절차

전국 지점

4

약관의 핵심 체크항목 쉽게 찾기 (보통약관 기준)

보험약관 핵심사항 등과 관련된 **해당 조문, 쪽수 및 영상자료** 등을 안내드리오니, 보험회사로부터 약관을 수령한 후, 해당 내용을 반드시 **확인·속지**하시기 바랍니다.

1 보험금 지급 및 지급제한 사항

제3조(보험금의 지급사유)
제5조(보험금을 지급하지 않는 사유)



영상 자료

* 본인이 가입한 특약을 확인하여 **가입특약별 「보험금 지급사유 및 미지급사유」도 반드시 확인**할 필요

2 청약 철회

제18조(청약의 철회)



영상 자료

3 계약 취소

제19조(약관교부 및 설명의무 등)



영상 자료

4 계약 무효

제20조(계약의 무효)



영상 자료

5 계약 前 알릴 의무 및 위반효과

제13조(계약 전 알릴 의무)



영상 자료

6 계약 後 알릴 의무 및 위반효과

제14조(상해보험계약 후 알릴 의무)
제15조(알릴 의무 위반의 효과)



영상 자료

7 보험료 연체 및 해지

제28조(보험료의 납입이 연체되는 경우
납입최고(독촉)와 계약의 해지)



영상 자료

8 부활(효력회복)

제29조(보험료의 납입을 연체하여 해지된
계약의 부활(효력회복))



영상 자료

9 해지환급금

제31조(계약자의 임의해지 및 피보험자의
서면동의 철회)
제34조(해지환급금)



영상 자료

10 보험계약대출

제35조(보험계약대출)



영상 자료

5

약관을 쉽게 이용할 수 있는 꿀팁

아래 7가지 꿀팁을 활용하시면 약관을 보다 **쉽고 편리**하게 이용할 수 있습니다.

1

시각화된 **‘약관요약서’**를 활용하시면 계약 일반사항, 가입시 유의사항, 민원사례 등 약관을 보다 쉽게 이해하실 수 있습니다.

➔ **약관 요약서**

2

‘약관 핵심 체크항목 쉽게 찾기’를 이용하시면 약관내용 중 핵심적인 권리 및 의무관계를 보다 쉽게 찾을 수 있습니다.

➔ **핵심 체크항목**

3

‘가나다 순 특약 색인 (索引)’을 활용하시면 본인이 실제 가입한 특약 약관을 쉽게 찾을 수 있습니다.

* 주 계약에 부가된 **특약**은 자유롭게 **선택, 가입**(의무특약제외)할 수 있고 **가입특약**에 한해 **보장**받을 수 있음

➔ **특약 색인**

4

약관 내용 중 어려운 보험용어는 **용어해설, 약관본문 Box안 예시** 등을 참고하시면 약관 이해에 도움이 됩니다.

➔ **용어 해설**

5

스마트폰으로 **QR코드**를 인식하면 약관해설 동영상, 보험금 지급절차, 전국 지점 등을 쉽게 안내 받을 수 있습니다.

➔ **QR코드**

6

‘관련법규’ 항목을 활용하시면 약관에서 인용한 법률 조항 및 규정을 자세히 알 수 있습니다.

➔ **관련법규**

7

약관조항 등이 **음영·컬러화** 되거나 **진하게** 된 경우 보험금 지급 등 약관 주요 내용이므로 주의 깊게 읽기 바랍니다.

6

기타 문의사항

※ 기타 문의사항은 당사 **홈페이지(www.axa.co.kr)**, **고객 콜센터(1566-1566)**로 문의 가능

※ 보험상품 거래단계별 필요한 금융꿀팁 또는 핵심정보 등은 **금융감독원 금융소비자정보 포털(FINE, fine.fss.or.kr)**에서 확인 가능

쉽게 이해하는

약관요약서

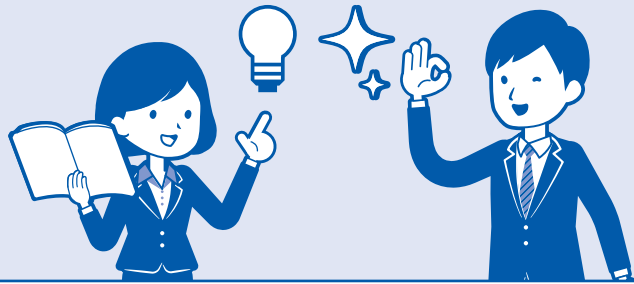

이 요약서는 그림·도표·아이콘·삽화 등 시각화된 자료를 바탕으로 보험상품 및 약관의 핵심내용을 알기 쉽게 작성한 것입니다.

보다 자세한 사항은 **상품설명서 및 약관을 반드시 확인하시기 바랍니다.**

※ 이 요약서의 내용을 **이해하지 못하고 보험에 가입할 경우 불이익을 받을 수 있으므로, 동 내용을 반드시 이해하시고 계약체결 여부를 결정하시기 바랍니다.**



I. 보험계약의 개요

- 보험회사명 : 약사손해보험 주식회사
- 보험상품명 : 무배당 AXA생활비받는건강보험(갱신형)2009
- 보험상품의 종류 : 상해보험

01. 상품의 주요 특징

- 일반상해로 인한 후유장애 뿐만 아니라 특약가입시 3대 질병을 든든하게 보장 : 암, 뇌, 심장 질환의 진단비 / 생활자금 / 사망 보장
- 특약 가입 시 질병 및 상해에 대한 입원비와 수술비 보장
- 걷기운동으로 건강증진과 보험료 5% 할인혜택을 동시에!

02. '상품명'으로 상품의 특징 이해하기

무배당 AXA생활비받는건강보험(갱신형)2009

- 1 무배당 : 계약자에게 배당을 하지 않는 상품입니다.
- 2 상해 및 질병보험 : 상해 및 질병으로 인한 진단·입원·수술 등의 위험을 보장하는 상품입니다.
- 3 갱신형 : 보험계약 갱신 시 연령의 증가, 위험률 변동 등으로 보험료가 인상될 수 있습니다.



II. 소비자가 반드시 알아두어야 할 유의사항



01. 보험금 지급제한사항



이 보험에는 **면책기간, 감액지급, 보장한도 및 자기부담금** 등 보험금 **지급제한 조건**이 부가되어 있습니다. 보다 자세한 사항은 상품설명서 및 약관을 참조하시기 바랍니다.

☑️ 면책기간

면책기간

보험금
미지급

이 보험에는 **보험금이 지급되지 않는 기간(면책기간)**이 설정된 담보가 있습니다.

■■■ 면책기간 적용 담보

구분	담보명	면책기간
(갱신형)암진단금 특별약관	암진단금	가입 후 "암"으로 진단시 90일간 보장 제외 "기타피부암", "갑상선암", "제자리암", "경계성종양"으로 진단시 면책 없음
(갱신형)5대고액치료비암진단금 특별약관	5대고액치료비 암진단금	가입 후 90일간 보장 제외
(갱신형)3대특정암진단금 특별약관	3대특정암진단금	가입 후 90일간 보장 제외
(갱신형)암진단후생활자금 특별약관	암진단후생활자금	가입 후 "암"으로 진단시 90일간 보장 제외 "기타피부암", "갑상선암", "제자리암", "경계성종양"으로 진단시 면책 없음
(갱신형)암사망 특별약관	암사망	가입 후 "암"으로 사망시 90일간 보장 제외 "기타피부암", "갑상선암"으로 사망시 면책 없음
(갱신형)암수술 특별약관	암수술	가입 후 "암"으로 수술시 90일간 보장 제외 "기타피부암", "갑상선암", "제자리암", "경계성종양"으로 수술시 면책 없음
(갱신형)항암방사선·약물치료비 특별약관	항암방사선· 약물치료비	가입 후 "암"으로 항암방사선·약물치료시 90일간 보장 제외 "기타피부암", "갑상선암"으로 항암방사선· 약물치료시 면책 없음

민원 사례

A씨는 암보험 가입 후 2개월이 지나서 위암을 판정받아 보험회사에 **암 진단비를 청구**?

➔ 보험회사는 보험가입 후 **90일이 경과하지 않아 보험금 지급이 어려움** 을 안내



II. 소비자가 반드시 알아두어야 할 유의사항

✓ 감액지급

감액지급
50%
[1년 이내]

이 보험에는 **일정기간 보험금이 일부만 지급(감액지급)**되는 담보가 있습니다.

■■■ 감액지급 적용 담보

구분	담보명	감액기간 및 비율
(갱신형)암진단금 특별약관	암진단금	가입 후 1년간 보험금 50% 지급
(갱신형)5대고액치료비암진단금 특별약관	5대고액치료비암진단금	가입 후 1년간 보험금 50% 지급
(갱신형)3대특정암진단금 특별약관	3대특정암진단금	가입 후 1년간 보험금 50% 지급
(갱신형)뇌출혈진단금 특별약관	뇌출혈진단금	가입 후 1년간 보험금 50% 지급
(갱신형)뇌졸중진단금 특별약관	뇌졸중진단금	가입 후 1년간 보험금 50% 지급
(갱신형)뇌혈관질환진단금 특별약관	뇌혈관질환진단금	가입 후 1년간 보험금 50% 지급
(갱신형)급성심근경색증진단금 특별약관	급성심근경색증진단금	가입 후 1년간 보험금 50% 지급
(갱신형)허혈성심장질환진단금 특별약관	허혈성심장질환진단금	가입 후 1년간 보험금 50% 지급
(갱신형)암사망 특별약관	암사망	가입 후 1년간 보험금 50% 지급
(갱신형)알츠하이머병진단금 특별약관	알츠하이머병진단금	가입 후 1년간 보험금 50% 지급
(갱신형)파킨슨병진단금 특별약관	파킨슨병진단금	가입 후 1년간 보험금 50% 지급
(갱신형)통풍진단금 특별약관	통풍진단금	가입 후 1년간 보험금 50% 지급
(갱신형)루게릭병진단금 특별약관	루게릭병진단금	가입 후 1년간 보험금 50% 지급
(갱신형)암진단후생활자금 특별약관	암진단후생활자금	가입 후 1년간 보험금 50% 지급
(갱신형)뇌출혈진단후생활자금 특별약관	뇌출혈진단후생활자금	가입 후 1년간 보험금 50% 지급
(갱신형)급성심근경색증진단후생활자금 특별약관	급성심근경색증진단후생활자금	가입 후 1년간 보험금 50% 지급
(갱신형)암수술 특별약관	암수술	가입 후 1년간 보험금 50% 지급
(갱신형)항암방사선-약물치료비 특별약관	항암방사선-약물치료비	가입 후 1년간 보험금 50% 지급

✓ 보장한도

보장한도
최초
1회한

이 보험에는 **보험금 지급 한도**가 설정된 담보가 있습니다.

■■■ 보장한도 적용 담보

보장한도
보험금
지급한도 적용

구분	담보명	보장한도
(갱신형)일반상해80%이상후유장애 보통약관	일반상해80%이상후유장애	최초 1회에 한해 보장
(갱신형)암진단금 특별약관	암진단금	각각 최초 1회에 한해 보장
(갱신형)5대고액치료비암진단금 특별약관	5대고액치료비암진단금	최초 1회에 한해 보장
(갱신형)3대특정암진단금 특별약관	3대특정암진단금	최초 1회에 한해 보장
(갱신형)뇌출혈진단금 특별약관	뇌출혈진단금	최초 1회에 한해 보장



구분	담보명	보장한도
(갱신형)뇌졸중진단금 특별약관	뇌졸중진단금	최초 1회에 한해 보장
(갱신형)뇌혈관질환진단금 특별약관	뇌혈관질환진단금	최초 1회에 한해 보장
(갱신형)급성심근경색증진단금 특별약관	급성심근경색증진단금	최초 1회에 한해 보장
(갱신형)허혈성심장질환진단금 특별약관	허혈성심장질환진단금	최초 1회에 한해 보장
(갱신형)알츠하이머병진단금 특별약관	알츠하이머병진단금	최초 1회에 한해 보장
(갱신형)파킨슨병진단금 특별약관	파킨슨병진단금	최초 1회에 한해 보장
(갱신형)대상포진진단금 특별약관	대상포진진단금	최초 1회에 한해 보장
(갱신형)대상포진눈병진단금 특별약관	대상포진눈병진단금	최초 1회에 한해 보장
(갱신형)통풍진단금 특별약관	통풍진단금	최초 1회에 한해 보장
(갱신형)루게릭병진단금 특별약관	루게릭병진단금	최초 1회에 한해 보장
(갱신형)암진단후생활자금 특별약관	암진단후생활자금	각각 최초 1회에 한해 보장
(갱신형)뇌출혈진단후생활자금 특별약관	뇌출혈진단후생활자금	최초 1회에 한해 보장
(갱신형)급성심근경색증진단후생활자금 특별약관	급성심근경색증진단후 생활자금	최초 1회에 한해 보장
(갱신형)항암방사선-약물치료비 특별약관	항암방사선-약물치료비	각각 최초 1회에 한해 보장
(갱신형)질병입원일당(4일이상) 특별약관	질병입원일당(4일이상)	1회 입원당 3일 초과 180일 한도로 보장
(갱신형)질병입원일당(1일이상) 특별약관	질병입원일당(1일이상)	1회 입원당 180일 한도로 보장
(갱신형)질병종합병원입원일당(4일이상) 특별약관	질병종합병원입원일당 (4일이상)	1회 입원당 3일 초과 180일 한도로 보장
(갱신형)일반상해입원일당(1일이상) 특별약관	일반상해입원일당(1일이상)	1회 입원당 180일 한도로 보장
(갱신형)일반상해종합병원입원일당 (1일이상) 특별약관	일반상해종합병원입원일당 (1일이상)	1회 입원당 180일 한도로 보장

☑ 자기부담금 차감

자기부담금
차감 후
지급

이 보험에는 보상대상 금액에 대해 **일정금액 또는 일정비율**의 자기부담금을 차감하고 보험금을 지급하는 담보가 있습니다.

■■■ 자기부담금을 차감하는 담보

구분	담보명	자기부담금 차감금액
		해당없음

II. 소비자가 반드시 알아두어야 할 유의사항

02. 해지환급금에 관한 사항

○ 보험계약자가 **보험계약을 중도에 해지할 경우** 보험회사는 **해지환급금**을 지급합니다.

**해지환급금
적음**
[납입기간중해지시]



① 해지환급금은 납입한 보험료 보다 적거나 없을 수도 있습니다.

* 해지환급금 : 납입한 보험료에서 계약체결·유지관리 등에 소요되는 경비 및 경과된 기간의 위험 보장에 사용된 보험료를 차감하여 지급

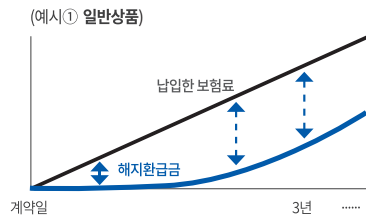

03. 갱신 시 보험료 인상 가능성

○ 이 보험에는 **갱신 시 보험료가 변동**되는 갱신형 계약이 포함되어 있습니다.

보험료 갱신형
보험료 ↑
↑
↑
갱신 갱신 갱신



갱신형 계약은 **갱신할 때** **마다** 연령의 증가, 위험률 변동 등으로 **보험료**가 **인상**될 수 있으니 주의하시기 바랍니다.

갱신시 보험료가 인상될 수 있는 계약

(갱신형)일반상해80%이상후유장애 보통약관
(갱신형)암진단금 특별약관
(갱신형)5대고액치료비암진단금 특별약관
(갱신형)3대특정암진단금 특별약관
(갱신형)뇌출혈진단금 특별약관
(갱신형)뇌출중진단금 특별약관
(갱신형)뇌혈관질환진단금 특별약관
(갱신형)급성심근경색증진단금 특별약관
(갱신형)허혈성심장질환진단금 특별약관
(갱신형)알츠하이머병진단금 특별약관
(갱신형)파킨슨병진단금 특별약관
(갱신형)대상포진진단금 특별약관
(갱신형)대상포진눈병진단금 특별약관
(갱신형)통풍진단금 특별약관
(갱신형)루게릭병진단금 특별약관
(갱신형)암진단후생활자금 특별약관
(갱신형)뇌출혈진단후생활자금 특별약관

(갱신형)급성심근경색증진단후생활자금 특별약관
(갱신형)암사망 특별약관
(갱신형)뇌졸중사망 특별약관
(갱신형)급성심근경색증사망 특별약관
(갱신형)질병사망 특별약관
(갱신형)암수술 특별약관
(갱신형)항암방사선-약물치료비 특별약관
(갱신형)질병입원일당(4일이상) 특별약관
(갱신형)질병입원일당(1일이상) 특별약관
(갱신형)질병종합병원입원일당(4일이상)특별약관
(갱신형)질병수술 특별약관
(갱신형)상해사망 특별약관
(갱신형)일반상해입원일당(1일이상) 특별약관
(갱신형)일반상해종합병원입원일당(1일이상) 특별약관
(갱신형)일반상해수술 특별약관



04. 실손보상형 담보/실손의료보험

○ 이 보험에는 실제 발생한 손해를 보상(실손보상)하는 담보가 포함되어 있습니다.



주의

- ① 동일한 위험을 보장하는 2개 이상의 계약에 **중복 가입**하더라도 **실제 발생한 손해(비용)을 초과하여 보험금을 지급하지 않습니다.** (중복 가입 시 비례 보상)
- ② 동일한 위험을 보장하는 여러 개의 실손보상형 담보(또는 실손의료보험)에 가입하여 **불필요하게 보험료를 납입하지 않도록 주의**하시기 바랍니다.

실손보상형 담보

해당사항 없음

05. 소비자가 반드시 알아두어야 할 상품의 주요 특성

① 보장성보험



주의

- ① 이 보험은 상해, 질병 보장을 주목적으로 하는 보장성보험이며, **저축이나 연금수령을 목적으로 가입하시기에 적합하지 않습니다.**
- ② 만기 또는 중도해지 시 납입한 보험료보다 환급금이 적을 수 있습니다.

② 예금자보호제도에 관한 사항



주의

- ① 이 보험은 예금자보호법에 따라 예금보험공사가 보호합니다.
- ② 예금자보호 한도는 본 보험회사에 있는 귀하의 모든 예금보호 대상 금융상품의 해지환급금(또는 만기시 보험금이나 사고보험금)과 기타 지급금을 합하여 **1인당 “최고 5천만원”이며, 5천만원을 초과하는 나머지 금액은 보호하지 않습니다.**



III. 보험계약의 일반사항

01. 청약을 철회할 수 있는 권리

주계약(보통보험) 약관

- 보험계약자는 **보험증권을** 받은 날부터 **15일 이내**에 보험계약의 **청약을 철회**할 수 있으며, 이 경우 회사는 3일 이내에 납입한 보험료를 돌려드립니다.

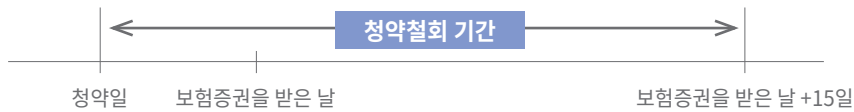

[청약철회가 불가능한 경우]

- ① **청약일**부터 **30일**(만 65세 이상 보험계약자 & 전화로 체결한 계약의 경우 45일)을 **초과**한 경우
- ② **진단계약**, 보험기간이 **1년 미만인 계약** 또는 **전문보험계약자가 체결한 계약**

02. 보험계약을 취소할 수 있는 권리

주계약(보통보험) 약관

- 보험계약자는 다음의 경우 계약이 성립한 날부터 **3개월 이내**에 **계약을 취소**할 수 있습니다.

- ✓ 보험계약을 청약할 때 **보험약관** 및 **보험계약자 보관용 청약서**를 전달받지 못한 경우
- ✓ **보험약관의 중요내용**을 설명 받지 못한 경우
- ✓ 보험계약자가 청약서에 **자필서명**을 하지 않은 경우

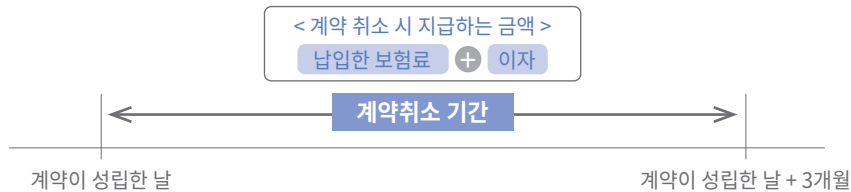

03. 보험계약의 무효

주계약(보통보험) 약관

- 보험회사는 다음의 경우 보험계약을 무효로 하며, 이미 납입한 보험료를 돌려드립니다.

- ✓ 타인의 사망을 보험금 지급사유로 하는 보험계약에서 피보험자의 서면 동의를 얻지 않은 경우
- ✓ 만 15세 미만자, 심신상실자 또는 심신박약자의 사망을 보험금 지급사유(피보험자 지정)로 한 경우
- ✓ 보험계약 체결 시 계약에서 정한 피보험자의 나이에 미달되었거나 초과되었을 경우



04. 보험계약前 알릴의무 및 위반시 효과

주계약(보통보험) 약관

- 보험계약자 또는 피보험자는 보험계약을 청약할 때 **청약서의 질문사항(중요사항)**에 대하여 **사실대로 알려야 합니다.**

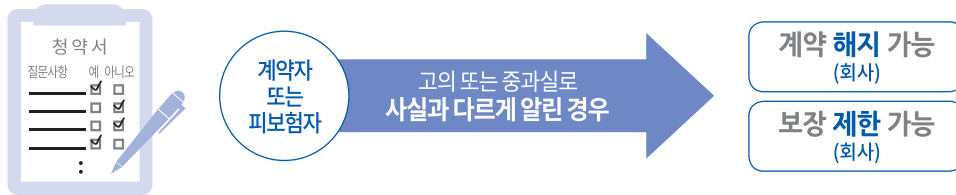

주의

- ① 청약서의 질문사항에 대하여 **보험설계사**에게만 구두로 알렸을 경우 **보험계약前 알릴의무를 이행한 것으로 볼 수 없습니다.**
- ② **전화 등 통신수단을 통한 보험계약**의 경우 **보험회사 상담원의 질문이 청약서의 질문사항을 대신**하므로 상담원의 질문에 사실대로 답변하여야 합니다.

민원 사례



A씨는 고지혈증, 당뇨병으로 90일간 투약처방 받은 사실을 **보험설계사에게만 알려주고**, 청약서에 기재하지 않은 채 ○○질병보험에 가입하였으며, 가입 이후 1년간 당뇨병으로 통원치료를 받아 보험금을 청구

→ 보험회사는 **보험계약이 해지됨과 동시에 보험금 지급이 어려움을 안내**

법률 지식

[대법원 2007. 6. 28. 선고 2006다59837]

일반적으로 보험설계사는 독자적으로 보험회사를 대리하여 보험계약을 체결할 권한이나 고지의무를 수행할 권한이 없음



III. 보험계약의 일반사항

05. 보험계약後 알릴의무 및 위반시 효과

주계약(보통보험) 약관

○ 보험계약자 등은 피보험자의 **직업·직무 변경 등이 발생**한 경우 **지체없이** 보험회사에 알려야 하며, 이를 **위반**하는 경우 **보험금 지급이 제한**될 수 있습니다.



보험회사는 피보험자의 직업·직무 변경 등으로

- ① 위험이 감소한 경우 **보험료**를 감액하고 **정산금액**을 환급하여 드리며,
- ② 위험이 증가한 경우 **보험료**가 증액되고 **정산금액**의 추가 납입이 필요할 수 있습니다.

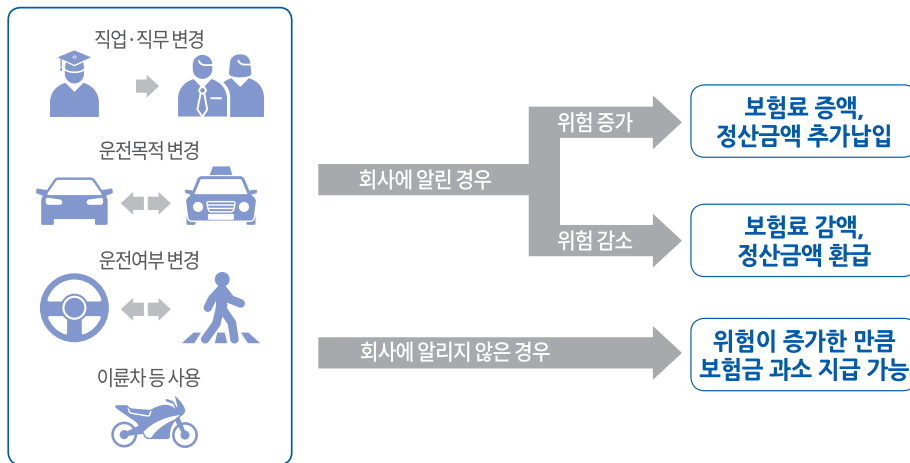

06. 보험료 납입연체 및 보험계약의 해지

주계약(보통보험) 약관

○ 보험료 납입이 연체 중인 경우 보험회사는 납입을 독촉하는 안내를 하며, **납입최고(독촉) 기간 내에 보험료를 납입하지 않으면 보험계약이 해지**됩니다.

* 납입최고(독촉) 기간 : 14일 이상(보험기간 1년 미만인 경우 7일 이상)

<예시>

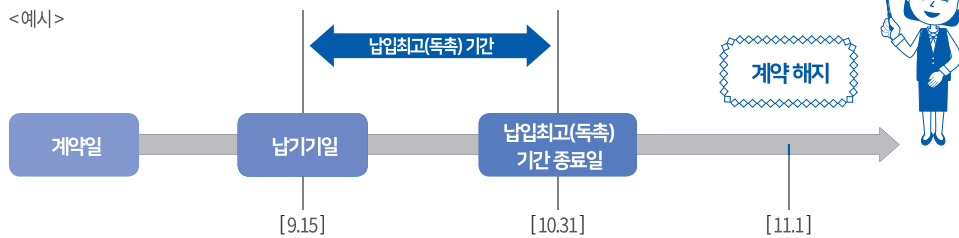

☑ 납입연체 : ① 보험료 납입이 연체 중이거나 ② 유니버설 상품에서 월대체보험료를 충당할 수 없는 경우



07. 해지된 보험계약의 부활 (효력회복)

주계약(보통보험) 약관

○ 보험료 납입연체로 보험계약이 해지되었으나 **해지환급금을 받지 않은 경우** 해지된 날부터 **3년 이내**에 보험계약의 **부활(효력회복)**을 **청약**할 수 있습니다.

주의 보험회사는 피보험자의 건강상태, 직업 등에 따라 승낙여부를 결정하며, **부활(효력회복)**을 **거절**하거나 **보장의 일부**를 **제한**할 수 있습니다.

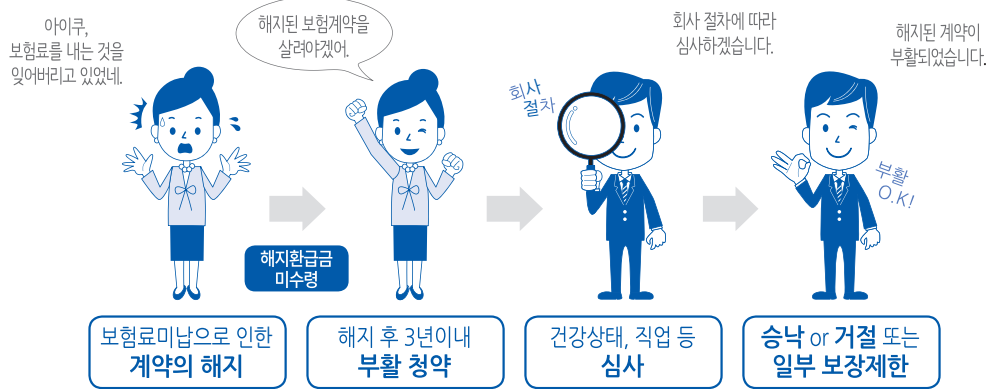

08. 보험계약대출

주계약(보통보험) 약관

○ 보험계약자는 보험계약의 해지환급금 범위 내에서 보험계약대출을 받을 수 있습니다.

- 주의**
- ① **상환하지 않은 보험계약대출금** 및 이자는 **해지환급금** 또는 **보험금**에서 차감될 수 있습니다.
 - ② **순수보장성보험** 등 보험상품 종류에 따라 **보험계약대출**이 **제한**될 수 있습니다.
 - ③ 보험계약자는 대출신청 전에 **보험계약대출이율**을 반드시 **확인**하시기 바랍니다.

<예시>

환급금 내역서				
해지환급금	공제금액			실 수령액
	원금	이자	계	
1,000 만원	500 만원	5 만원	505 만원	495 만원



III. 보험계약의 일반사항

09. 보험금 청구절차 및 서류

주계약(보통보험) 약관

◎ **보험금**은 청구서류 접수일부터 **3영업일 이내**에 지급하는 것이 원칙입니다.

(단, 보험금 지급사유의 조사·확인이 필요한 경우 30영업일이 소요될 수 있습니다.)



주의

소액 보험금 청구시 진단서 제출이 면제되는 등 **청구서류가 간소화**되는 경우가 있으니, **보험금 청구 전에** 보험회사에 **제출서류를 확인**하시기 바랍니다.

보험금 청구서류						
구분	진단서	입퇴원확인서	수술확인서	통원확인서	진단사실 확인서류	공통
사망	● (사망진단서)					청구서 신분증
장해	● (장해진단서)					
진단	●				● (검사결과지 등)	
입원	△	●				
수술	△		●			
실손	△	● (입원시)	● (수술시)	● (통원시)		

주) 보험사고의 종류, 내용 등에 따라 진료비 세부내역서 등 추가서류가 필요할 수 있습니다.



가입자 유의사항

□ 보험계약 관련 특히 유의할 사항

1. 보험계약 관련 유의사항

※ 보험계약 전 알릴의무 위반

- 전화 등 통신수단을 통해 보험에 가입하는 경우에는 별도의 서면질의서 없이 안내원의 질문에 답하고 이를 녹음하는 방식으로 계약 전 알릴의무를 이행하여야 하므로 답변에 특히 신중하여야 합니다.

※ 부활(효력회복)

- **부활(효력회복)계약의 보장개시일은 부활(효력회복)일을 포함하여 90일이 지난날의 다음날로 합니다. 단, 15세미만 피보험자인 경우는 부활일을 보장개시일로 합니다.**

※ 갱신계약

- 회사는 자동갱신 적용대상 계약의 보험기간이 끝나기 15일 이전까지 해당 피보험자의 갱신계약 보험료를 서면 등으로 통보합니다.
- 회사는 자동갱신 적용대상 계약의 갱신계약에 적용할 보험료가 개정된 경우에는 갱신일 현재의 보험료를 적용하며, 자동갱신 적용대상 계약의 보험료는 갱신시점의 이 계약의 적용기초율 및 연령의 변동 등을 반영하여 산출합니다.

2. 해지환급금 관련 유의사항

- 보험은 은행의 저축과는 달리 위험보장과 저축을 겸한 제도로써 계약자가 납입한 보험료 중 일부는 불의의 사고를 당한 다른 가입자에게 보험금으로 지급되며, 또 다른 일부는 회사 운영에 필요한 경비(모집수수료, 계약유지관리비용 등)로 사용되므로 중도 해지 시 지급되는 해지환급금은 납입한 보험료보다 적거나 없을 수도 있습니다.

3. 보험계약대출 관련 유의사항

- 계약자는 이 계약의 해지환급금 범위 내에서 회사가 정한 방법에 따라 대출('보험계약대출'이라 합니다)을 받을 수 있습니다. 그러나, 순수보장성보험 등 보험상품의 종류에 따라 보험계약대출이 제한될 수도 있습니다.

□ 보험금 지급관련 특히 유의할 사항

1. 암 관련 담보

- 보험계약일로부터 90일 이내에 암으로 진단받은 경우에는 보험금을 지급하지 않습니다.
- 90일이 지난 이후에도 암진단일이 보험계약일로부터 일정기간(예 : 1년 등)이내인 경우 보험금이 삭감될 수 있습니다.
- 담보별 면책기간 및 감액기간은 아래와 같습니다.

담보명		최초 보험가입 또는 부활(효력회복) 후 면책기간	최초 보험가입 후 정해진 기간 미만에 보험금 지급사유가 발생한 경우 50% 감액 지급
암진단금	암	90일	○ (1년)
	기타피부암 갑상선암	X	

	제자리암 경계성종양		
암사망	암	90일	○ (1년)
	기타피부암 갑상선암	X	
5대고액치료비암진단금		90일	○ (1년)
3대특정암진단금		90일	○ (1년)
암진단후 생활자금	암	90일	○ (1년)
	기타피부암 갑상선암 제자리암 경계성종양	X	
암수술	암	90일	○ (1년)
	기타피부암 갑상선암 제자리암 경계성종양	X	
항암방사선·약 물치료비	암	90일	○ (1년)
	기타피부암 갑상선암	X	

- 암은 원칙적으로 조직검사, 미세바늘흡인검사(미세한 침을 이용한 생체검사 방법) 또는 혈액검사에 대한 현미경 소견을 기초로 한 진단만 인정됩니다.
- 항암방사선 및 항암약물치료는 암수술 보장에서 제외됩니다.

2. 특정질병 관련 담보

- 뇌출혈, 뇌졸중, 뇌혈관질환, 급성심근경색증, 허혈성심장질환 등을 보장하는 보험은 보험계약일로부터 1년 미만에 보험금 지급사유 발생 시 보험가입금액의 50%를 지급합니다.
- 암, 뇌출혈, 뇌졸중, 뇌혈관질환, 급성심근경색증, 허혈성심장질환 등 특정 질병을 보장하는 보험은 약관이나 별표에 나열되어 있는 질병만 보험금을 지급합니다.
- 담보별 면책기간 및 감액기간은 아래와 같습니다.

담보명	최초 보험가입 또는 부활(효력회복) 후 면책기간	최초 보험가입 후 정해진 기간 미만에 보험금 지급사유가 발생한 경우 50% 감액 지급
뇌출혈진단금	X	○ (1년)
뇌졸중진단금	X	○ (1년)
뇌혈관질환진단금	X	○ (1년)
급성심근경색증진단금	X	○ (1년)
허혈성심장질환진단금	X	○ (1년)
알츠하이머병진단금	X	○ (1년)
파킨슨병진단금	X	○ (1년)
대상포진진단금	X	X
대상포진눈병진단금	X	X
통풍진단금	X	○ (1년)

루게릭병진단금	X	O (1년)
---------	---	--------

3. 수술 관련 담보

- 약관상 수술의 정의에 포함되지 않는 조작의 경우(예: 주사기 등으로 빨아들이는 처치, 바늘 등을 통해 체액을 뽑아내거나 약물을 주입하는 것 등) 보험금을 지급하지 않습니다.

4. 입원 관련 담보

- 의료기관에 입실하여 의사의 관리 하에 치료에 전념하지 않거나 정당한 사유 없이 입원기간 중 의사의 지시에 따르지 않은 때에는 입원보험금의 전부 또는 일부를 지급하지 않습니다.

5. 상해 관련 담보

- 질병이나 체질적인 요인이 있는 자로서 경미한 외부요인에 의하여 발병하거나 또는 그 증상이 더욱 악화되었을 때에는 상해관련 보험금이 지급되지 않습니다.

이 가입자 유의사항은 약관의 주요내용을 요약 발췌한 것이므로 기타 자세한 사항은 해당약관(보통약관, 특별약관)의 내용을 따릅니다.

주요내용 요약서

1. 자필서명

계약자와 피보험자가 자필서명을 하지 않으신 경우에는 보장을 받지 못할 수 있습니다. 다만, 전화를 이용하여 가입할 때 일정요건이 충족되면 자필서명을 생략할 수 있으며, 인터넷을 이용한 사이버 몰에서는 전자서명으로 대체할 수 있습니다.

2. 청약철회

계약자는 보험증권을 받은 날부터 15일 이내(다만, 청약한 날부터 30일을 한도로 합니다)에 그 청약을 철회할 수 있습니다. 다만, 진단계약, 보험기간이 1년 미만인 계약 또는 전문보험계약자가 체결한 계약은 철회할 수 없습니다.

3. 계약취소

계약체결 시 보험약관과 계약자 보관용 청약서를 전달받지 못하였거나 약관의 중요한 내용을 설명 받지 못한 때 또는 청약서에 자필서명을 하지 않은 때에는 계약자는 계약이 성립한 날부터 3개월 이내에 계약을 취소할 수 있으며, 이 경우 회사는 이미 납입한 보험료를 돌려 드리며, 보험료를 받은 기간에 대하여 소정의 이자를 더하여 지급합니다.

4. 계약의 무효(신체 관련)

다음 중 한 가지에 해당하는 경우 회사는 계약을 무효로 할 수 있으며 이 경우 회사는 이미 납입한 보험료를 돌려 드립니다.

- 타인의 사망을 보장하는 계약에서 피보험자의 서면 동의를 얻지 않은 경우
- 만15세 미만자, 심신상실자 또는 심신박약자를 피보험자로 하여 사망을 보험금 지급사유로 한 경우. 다만, 심신박약자가 계약을 체결하거나 소속 단체의 규약에 따라 단체보험의 피보험자가 될 때에 의사능력이 있는 경우에는 계약이 유효합니다.
- 계약을 체결할 때 계약에서 정한 피보험자의 나이에 미달되었거나 초과되었을 경우

5. 계약의 소멸(신체 관련)

이 보험계약은 피보험자의 사망으로 인하여 보험금 지급사유가 더 이상 발생할 수 없는 경우, 그때부터 효력이 없습니다.

6. 보험료의 납입이 연체되는 경우 납입최고(독촉)와 계약의 해지

계약자가 제2회 이후의 보험료를 납입기일까지 납입하지 않아 보험료 납입이 연체 중인 경우에 회사는 14일 이상의 기간을 납입최고(독촉)기간으로 정하여 아래 사항에 대하여 서면(등기우편 등), 전화(음성녹음) 또는 전자문서 등으로 알려드립니다. 다만, 해지 전에 발생한 보험금 지급사유에 대하여 회사는 보상하여 드립니다.

- 계약자(보험수익자와 계약자가 다른 경우 보험수익자를 포함합니다)에게 납입최고(독촉)기간 내에 연체보험료를 납입하여야 한다는 내용
- 납입최고(독촉)기간이 끝나는 날까지 보험료를 납입하지 않을 경우 납입최고(독촉)기간이 끝나는 날의 다음날에 계약이 해지된다는 내용(이 경우 계약이 해지되는 때에는 즉시 해지환급금에서 보험계약대출원금과 이자가 차감된다는 내용을 포함합니다)

7. 해지 계약의 부활(효력회복)

보험료 납입연체로 보험계약이 해지되었으나 해지환급금을 받지 않은 경우 계약자는 해지된 날부터 3년 이내에 회사가 정한 절차에 따라 보험계약의 부활(효력회복)을 청약할 수 있습니다. 회사는 계약자 또는 피보험자의 건강상태, 직업, 직종 등에 따라 승낙여부를 결정하며, 합리적인 사유가 있는 경우 부활(효력회복)을 거절하거나 보장의 일부를 제

한할 수 있습니다.

8. 계약전·후 알릴의무

1) 계약 전 알릴의무

계약자, 피보험자는 보험에 가입하실 때 청약서의 질문사항에 사실대로 기재하고 자필서명(전자서명 포함)을 하셔야 합니다.(단, 전화를 이용하여 계약을 체결하는 경우에는 음성녹음으로 대체합니다)

2) 계약 후 알릴의무

계약자 또는 피보험자는 보험계약을 맺은 후 아래와 같은 경우 지체없이 회사에 알려야 합니다.

- 피보험자가 직업 또는 직무를 변경(자가용 운전자가 영업용 운전자로 변경하는 경우 포함)하거나 이륜자동차 또는 원동기장치 자전거를 계속적으로 사용하게 되는 등 중요한 사항을 변경하는 경우
- 보험목적물을 양도하거나, 다른 장소로 옮기는 경우, 기타 위험이 증가하는 경우

3) 알릴의무 위반시 효과

회사가 별도로 정한 방법에 따라 계약을 해지하거나 보험금 지급이 제한될 수 있습니다.

※ 계약자 또는 보험수익자는 주소 또는 연락처가 변경된 경우 즉시 변경내용을 회사에 알려셔야 합니다.

9. 보험금의 지급

보험금 청구서류를 접수한 때에는 접수증을 드리고 그 서류를 접수한 날로부터 신체손해에 대한 보험금은 3영업일, 배상책임에 대한 보험금 및 재산손해에 대한 보험금은 지급보험금 결정 후 7일 이내에 지급하여 드립니다. 다만, 회사가 보험금 지급사유의 조사, 확인을 위하여 위 지급기일을 초과할 것이 명백히 예상되는 경우 구체적인 사유와 지급 예정일 및 보험금 가지급제도(회사가 추정하는 보험금의 50% 이내를 지급)에 대하여 피보험자 또는 보험수익자에게 즉시 통지하여 드립니다.

만약 지급기일내에 보험금을 지급하지 않았을 때에는 그 다음날부터 지급일까지의 기간에 대하여 보험계약대출이율로 계산한 금액을 보험금에 더하여 드립니다.

이 주요내용 요약서는 약관의 주요내용을 요약 발췌한 것이므로 기타 자세한 사항은 해당약관(보통약관, 특별약관)의 내용을 따릅니다.

보험금 청구 시 구비서류 안내

▣ 기본서류 □ 선택서류

구분	필요서류	발급처
공통	공통사항 ■ 보험금청구서(당사양식) ■ 개인(신용)정보처리동의서 ■ 청구인 신분증 사본(앞면)	보험회사 관공서
	□ 통장사본 - 보험금수령계좌 등록시 불필요 - 타인에게 보험금을 위임하는 경우 필요	은행·증권사
	□ 배우자·자녀의 계약청구, 수익자가 미성년자인 경우 등 가족관계 확인 필요 시 가족관계확인서류(가족관계증명서, 기본증명서, 혼인관계증명서) □ 타인에게 보험금을 위임하는 경우 - 보험금위임장, 인감날인(원본) - 보험금 청구권자의 개인(신용)정보처리 동의서 - 보험금 청구권자의 인감증명서 또는 본인서명사실확인서(원본)	관공서 보험회사 보험회사 관공서

구분	구비서류	발급처
암/5대 고액치료비암/3 대특정암진단금	■ 초진차트 ■ 진단서(질병분류코드(진단명)) ■ 조직검사를 시행한 경우 - 조직(병리)검사결과지 ■ 조직검사를 시행할 수 없는 경우 - 영상의학검사 판독결과지(CT,MRI,PET 등) 및 혈액검사결과지 ■ 백혈병 등의 혈액암의 경우 : 골수생검검사결과지	의료기관
암수술	■ 진단명(질병분류코드) · 수술 · 수술일자가 포함된 서류 (예 : 수술확인서, 진단서 등)	의료기관
항암방사선 약물치료비	■ 진단서 (진단명, 질병분류코드 포함) ■ 항암방사선 기록지 등 항암 방사선 치료 내용이 명시된 서류 중 발급비용 저렴한 것 (진단서에 항암 방사선 치료 내용이 명시된 경우에는 생략 가능)	의료기관
뇌출혈/뇌졸중/ 뇌혈관질환 진단금	■ 초진차트 ■ 진단서(질병분류코드(진단명)) ■ (진단을 위해 시행한)정밀검사 판독결과지 전체 (예시: CT, MRI, MRA, 뇌혈관조영술 등)	의료기관
급성심근경색증/ 허혈성심장질환 진단금	■ 초진차트 ■ 진단서(질병분류코드(진단명)) ■ (진단을 위해 시행한) 각종검사 판독결과지 전체(예시: 심장초음파, 심전도, 관상동맥조영술, 심장효소(혈액검사)결과지, 운동부하검사결과지 등)	의료기관
알츠하이머병 진단금	■ 진단서(질병분류코드(진단명)) ■ (진단을 위해 시행한) 정밀검사 판독결과지 전체 (예시: CT, MRI, MRA, 뇌혈관조영술 등)	의료기관
파킨슨병진단금	■ 진단서(질병분류코드(진단명)) ■ (진단을 위해 시행한) 정밀검사 판독결과지 전체 (예시: CT, MRI, MRA, 뇌혈관조영술 등)	의료기관
대상포진진단금	■ 진단서(질병분류코드(진단명))	의료기관
대상포진눈병 진단금	■ 진단서(질병분류코드(진단명))	의료기관
통풍진단금	■ 진단서(질병분류코드(진단명)) ■ (진단을 위해 시행한) 정밀검사 판독결과지 전체	의료기관
루게릭병진단금	■ 진단서(질병분류코드(진단명)) ■ (진단을 위해 시행한) 정밀검사 판독결과지 전체	의료기관

	질병입원일당(4일 이상) /질병입원일당(1일 이상) /질병종합병원입원일당(4일 이상)	<input checked="" type="checkbox"/> 진단명(질병분류코드)-입원기간이 포함된 서류 <input type="checkbox"/> 입·퇴원확인서 <input type="checkbox"/> 진단서	의료기관
	일반상해수술	<input checked="" type="checkbox"/> 진단명(질병분류코드)-수술·수술일자가 포함된 서류 (예 : 수술확인서, 진단서 등)	의료기관
		<input checked="" type="checkbox"/> 상해사고 시 유형별 사고입증 서류	의료기관
	질병수술	<input checked="" type="checkbox"/> 진단명(질병분류코드)-수술·수술일자가 포함된 서류 (예 : 수술확인서, 진단서 등)	의료기관
기타	<input checked="" type="checkbox"/> 진단 사실 확인 서류 (약관내용에 따라 추가 서류 필요)		
구분			
사망	기본	<input type="checkbox"/> 사망진단서(원본)	의료기관
		<input type="checkbox"/> 피보험자 기본증명서(사망사실 기재)와 함께 사망진단서(시체검안서) 사본	관공서
		<input checked="" type="checkbox"/> 상해사고 시 유형별 사고입증 서류	유형별상이
	수익자서류	<input checked="" type="checkbox"/> 상속관계확인 서류 - 가족관계증명서, 혼인관계증명서, 기본증명서 등 <input checked="" type="checkbox"/> 상속인이 다수인 경우 상속인 각각의 위임장(원본) 및 인감증명서(원본) 또는 본인서명사실확인서(원본) 필요	관공서
상해사망	<input checked="" type="checkbox"/> 상해사고 시 유형별 사고입증 서류	유형별상이	
후유장해	일반상해 80%이상 후유장해	<input type="checkbox"/> 후유장해진단서 <input type="checkbox"/> 일반진단서(일반 진단서로 대체 가능한 경우)	의료기관
		[일반진단서 제출 시 추가 필요서류] - 만성신부전 : 혈액투석(최초 투석일, 환자상태 기재) - 사지절단(절단부위 명시) : X-ray 필름(결과지) - 인공관절치환술(치환일자, 부위명시) : 수술기록지 - 비장·신장·안구적출(적출일자, 부위명시) : 수술기록지 - 장기전절제(절제일자, 부위명시) : 수술기록지	
		<input checked="" type="checkbox"/> 상해사고 시 유형별 사고입증 서류	유형별상이

※ 상기서류 이외에 보험금 청구 사안에 따라 추가서류를 요청할 수 있습니다.
 ※ 실손의료비 이외의 담보에 대해 200만원을 초과하여 청구하시는 경우 우편접수가 필요하며 원본서류가 필요합니다.

- 상해사고시 유형별 사고입증 서류
1. 교통사고 : 공공기관(경찰서, 소방서 등), 손해보험사, 공제조합(버스, 화물, 택시 등) 사고사실 확인서
 2. 산업재해 : 산업재해처리내역서 또는 보험급여지급확인서
 3. 군인재해사고 : 공무상병인증서
 4. 의료사고 등 법원분쟁 : 법원판결문
 5. 기타 재해사고 : 공공기관(경찰서, 소방서 등) 사고사실확인서
 6. 확인서류 발급불가 재해사고 : 병원초진차트 등 재해사고 증명서류 및 보험금 청구서 상 재해사고내용 기재
- 6-1. 피보험자 사망 시 : 변사사실확인원(경찰서 발행)

보험금 지급절차 안내

제출하신 서류가 회사에 접수되는 경우 보험금 지급심사 업무가 진행됩니다.

I. 사고접수

1. 콜센터 접수 : 1566-1566(5번)
2. 인터넷 접수 : 홈페이지 www.axa.co.kr
3. 스마트폰 앱 접수

II. 서류접수(우편/FAX)

III. 담당자 배정

IV. 보험금 지급여부 결정 및 면책/부책 여부 통보

- 면책의 경우 : 부지급 사유 안내
- 부책의 경우 : 보험금 지급 안내

V. 보험금 지급

○ 보험금 청구 소멸시효

- 보험금 청구서류를 사고발생일로부터 3년 이내에 접수하지 않으면 청구권이 소멸됩니다.

○ 보험금 지급심사 위탁

- 보험업감독규정(금융기관의 업무위탁 등에 관한 규정)에 의하면 '금융기관의 업무위탁은 금융업을 영위하기 위하여 제3자에게 업무를 위탁하거나 제3자의 업무를 수탁할 수 있다'라고 명시하고 있습니다.

○ 손해사정사 선임 및 조사

- 보험금 지급여부 결정을 위해 사고 현장조사, 병원 방문조사 등이 필요한 경우 보험업법에 따라 공인된 손해사정법인에게 조사 업무를 위탁할 수 있습니다.

※ 손해사정법인 : 보험업법에 따라 공정한 보험금 지급심사에 대한 인가를 받은 업체

- 회사가 손해사정법을 선임하는 경우 비용은 회사가 부담합니다.

○ 의료심사

- 상해 질병보험 등에서는 약관에 따른 보험금 지급여부와 지급금액 결정을 위해 진단서, 치료관련 기록 등 제출하여 주신 서류를 기초로 해당 과별 전문의에 의한 의료심사가 시행될 수 있으며, 이 경우 비용은 회사가 부담합니다.

주요민원 사례

유형 : 해지환급금 관련

사례 : A씨는 보험가입 후 개인사유로 보험계약을 해지하였으며, 해지시 돌려받은 해지환급금이 납입한 보험료보다 적은 것에 대한 불만 제기

- * 유의(참고)사항 : 보험계약은 은행의 저축과 달리 납입한 보험료 중 일부는 다른 계약자에게 보험금으로 지급되며, 또 다른 일부는 보험회사의 운영에 필요한 경비로 사용되어 해지환급금이 납입한 보험료보다 적거나 없을 수 있습니다.

유형 : 납입최고안내문 관련

사례 : B씨는 보험가입 후 매월 납입해야 하는 보험료를 납입하지 않아 보험회사로부터 일정기한까지 보험료를 납입하지 않으면 보험계약이 실효 될 수 있다는 안내문을 받은 것에 대한 불만 제기

- * 유의(참고)사항 : 계약자가 제2회 이후의 보험료를 납입기일까지 납입하지 않아 보험료 납입이 연체 중인 경우에 회사는 14일 이상의 기간을 납입최고(독촉)기간으로 정하여 계약자에게 납입최고(독촉)기간 내에 연체보험료를 납입하여야 한다는 내용과 납입최고(독촉)기간이 끝나는 날까지 보험료를 납입하지 않을 경우 납입최고(독촉)기간이 끝나는 날의 다음날에 계약이 해지된다는 내용을 서면(등기우편 등), 전화(음성 녹음) 또는 전자문서 등으로 안내하도록 약관에 규정하고 있습니다.

유형 : 가입초기 면책기간 (90일, 50%) 관련

사례 : A씨는 암보험 가입 후 10개월 만에 암진단을 받아 보험금 청구시 청구비용의 50%만을 보상받은 것에 불만 제기

- * 유의(참고)사항 : 암관련 보장의 90일 면책기간을 적용하여 해당일 내에 암으로 진단 받은 경우에는 보험금을 지급하지 않습니다. 90일이 경과한 이후에도 진단일이 보험계약일로부터 일정기간(예: 1년, 2년 등) 이내인 경우 보험금이 삭감될 수 있습니다.

유형 : 알릴 의무 관련

사례 : A씨는 대수롭지 않은 치료라는 생각으로 가입 전 병원 진료에 대해 알리지 않고 가입하였다가 추후 보상시 면책 안내되어 불만 제기

- * 유의(참고)사항 : 계약전 알릴의무는 상법 제651조(고지의무위반으로 인한 계약해지)에서 정하고 있는 의무사항으로 임의 판단으로 누락 시에는 보험계약의 해지 또는 보험금 부지급 등 불이익을 당할 수 있습니다.

제 1 절 보 통 약 관

제1관 목적 및 용어의 정의

제1조(목적)

이 보험계약(이하 '계약'이라 합니다)은 보험계약자(이하 '계약자'라 합니다)와 보험회사(이하 '회사'라 합니다) 사이에 피보험자의 질병이나 상해에 대한 위험을 보장하기 위하여 체결됩니다.

제2조(용어의 정의)

이 계약에서 사용되는 용어의 정의는, 이 계약의 다른 조항에서 달리 정의되지 않는 한 다음과 같습니다.

1. 계약관계 관련 용어

- 가. 계약자: 회사와 계약을 체결하고 보험료를 납입할 의무를 지는 사람을 말합니다.
- 나. 보험수익자: 보험금 지급사유가 발생하는 때에 회사에 보험금을 청구하여 받을 수 있는 사람을 말합니다.
- 다. 보험증권: 계약의 성립과 그 내용을 증명하기 위하여 회사가 계약자에게 드리는 증서를 말합니다.
- 라. 진단계약: 계약을 체결하기 위하여 피보험자가 건강진단을 받아야 하는 계약을 말합니다.
- 마. 피보험자: 보험사고의 대상이 되는 사람을 말합니다.

2. 지급사유 관련 용어

- 가. 상해: 보험기간 중에 발생한 급격하고도 우연한 외래의 사고로 신체(의수, 의족, 의안, 의치 등 신체보조장구는 제외하나, 인공장기나 부분 의치 등 신체에 이식되어 그 기능을 대신할 경우는 포함합니다)에 입은 상해를 말합니다.
- 나. 장애: 장애분류표(【별표1】 참조)에서 정한 기준에 따른 장애상태를 말합니다.
- 다. 중요한 사항: 계약 전 알릴 의무와 관련하여 회사가 그 사실을 알았다라면 계약의 청약을 거절하거나 보험가입금액 한도 제한, 일부 보장 제외, 보험금 삭감, 보험료 할증과 같이 조건부로 승낙하는 등 계약 승낙에 영향을 미칠 수 있는 사항을 말합니다.

3. 지급금과 이자율 관련 용어

- 가. 연단위 복리: 회사가 지급할 금전에 이자를 줄 때 1년마다 마지막 날에 그 이자를 원금에 더한 금액을 다음 1년의 원금으로 하는 이자 계산방법을 말합니다.

【연단위 복리 계산 예시: 원금 100원을 10% 이자율로 2년간 저축하는 경우】

1년 후 : 100원(원금) + 100원 × 10%(1년차 이자) = 110원

2년 후 : 110원(1년차 금액) + 110원 × 10%(2년차 이자) = 121원

- 나. 평균공시이율: 전체 보험회사 공시이율의 평균으로, 이 계약 체결 시점의 이율을 말합니다.

【평균공시이율】

평균공시이율은 “금융감독원 홈페이지(www.fss.or.kr)→업무자료→보험상품자료→평균공시이율”에서 확인할 수 있습니다.

- 다. 보험계약대출이율: 보험계약대출에 적용되는 이율로서 회사에서 별도로 정한 방법에 따라 결정됩니다.

【보험계약대출이율】

보험계약대출이율은 “AXA손해보험 홈페이지(www.axa.co.kr)→공시실→보험상품공시→적용이율→상품별 보험계약대출이율”에서 확인할 수 있습니다.

- 라. 해지환급금: 계약이 해지되는 때에 회사가 계약자에게 돌려주는 금액을 말합니다.

4. 기간과 날짜 관련 용어

- 가. 보험기간: 계약에 따라 보장을 받는 기간을 말합니다.
- 나. 영업일: 회사가 영업점에서 정상적으로 영업하는 날을 말하며, 토요일, '관공서의 공휴일에 관한 규정'에 따른 공휴일과 근로자의 날을 제외합니다.

제2관 보험금의 지급

제3조(보험금의 지급사유)

회사는 피보험자가 보험기간 중에 발생한 상해의 직접결과로서 장해분류표(【별표1】 참조)에서 정한 장해지급률이 80%이상에 해당하는 장해상태가 되었을 때, 최초 1회에 한하여 보험수익자에게 이 보통약관의 보험가입금액을 일반상해80%이상후유장해보험금으로 지급합니다.

제4조(보험금 지급에 관한 세부규정)

- ① 제3조(보험금의 지급사유)에서 장해지급률이 상해 발생일로부터 180일 이내에 확정되지 않은 경우에는 상해 발생일로부터 180일이 되는 날의 의사 진단에 기초하여 고정될 것으로 인정되는 상태를 장해지급률로 결정합니다. 다만, 장해분류표(【별표1】 참조)에 장해판정시기를 별도로 정한 경우에는 그에 따릅니다.
- ② 제1항에 따라 장해지급률이 결정되었으나 그 이후 보장받을 수 있는 기간(계약의 효력이 없어진 경우에는 보험기간이 10년 이상인 계약은 상해 발생일로부터 2년 이내로 하고, 보험기간이 10년 미만인 계약은 상해 발생일로부터 1년 이내)에 장해상태가 더 악화된 때에는 그 악화된 장해상태를 기준으로 장해지급률을 결정합니다.
- ③ 장해분류표(【별표1】 참조)에 해당되지 않는 후유장해는 피보험자의 직업, 연령, 신분 또는 성별 등에 관계없이 신체의 장해정도에 따라 장해분류표(【별표1】 참조)의 구분에 준하여 지급액을 결정합니다. 다만, 장해분류표(【별표1】 참조)의 각 장해분류별 최저 지급률 장해정도에 이르지 않는 후유장해에 대하여는 일반상해80%이상후유장해보험금을 지급하지 않습니다.
- ④ 보험수익자와 회사가 제3조(보험금의 지급사유)의 보험금 지급사유에 대해 합의하지 못할 때는 보험수익자와 회사가 함께 제3자를 정하고 그 제3자의 의견에 따를 수 있습니다. 제3자는 의료법 제3조(의료기관)(【별표21】 참조)에 규정한 종합병원 소속 전문의 중에 정하며, 보험금 지급사유 판정에 드는 의료비용은 회사가 전액 부담합니다.
- ⑤ 같은 상해로 두 가지 이상의 후유장해가 생긴 경우에는 후유장해 지급률을 합산하여 지급합니다. 다만, 장해분류표(【별표1】 참조)의 각 신체부위별 판정기준에 별도로 정한 경우에는 그 기준에 따릅니다.
- ⑥ 다른 상해로 인하여 후유장해가 2회 이상 발생하였을 경우에는 그 때마다 이에 해당하는 후유장해지급률을 결정하고, 이 전에 발생한 후유장해에 대한 후유장해지급률을 더하지 않습니다. 그러나 그 후유장해가 이미 후유장해보험금을 지급받은 동일한 부위에 가중된 때에는 최종 장해상태에 해당하는 장해지급률에서 이미 지급받은 후유장해보험금에 해당하는 장해지급률을 차감하여 장해지급률을 결정합니다. 다만, 장해분류표(【별표1】 참조)의 각 신체부위별 판정기준에서 별도로 정한 경우에는 그 기준에 따릅니다.
- ⑦ 이미 이 계약에서 후유장해보험금 지급사유에 해당되지 않았거나(보장개시 이전의 원인에 의하거나 또는 그 이전에 발생한 후유장해를 포함합니다), 후유장해보험금이 지급되지 않았던 피보험자에게 그 신체의 동일 부위에 또다시 제6항에서 규정하는 후유장해상태가 발생하였을 경우에는 직전까지의 후유장해에 대한 후유장해보험금이 지급된 것으로 보고 최종 후유장해 상태에 해당하는 장해지급률에서 이미 지급받은 후유장해보험금에 해당하는 장해지급률을 차감하여 장해지급률을 결정합니다.

【일반상해80%이상후유장해보험금의 지급과 관련된 예시】

이 계약에서 일반상해80%이상후유장해보험금 지급사유에 해당되지 않았던 장애 : 보장개시 이전의 상해로 장애의 분류 상 치아에 5개 이상의 결손이 생긴 때(지급률 5%)에 해당되는 피보험자가 보장 개시 이후에 다른 상해 사고로 씹어먹는 기능에 심한 장애를 남긴 때(지급률 80%)가 된 경우에는 장애지급률 80%에서 보장 개시 이전의 장애지급률 5%를 차감한 75%에 해당되기 때문에 일반상해80%이상후유장해보험금을 지급하지 않습니다.

- ⑧ 회사가 지급하여야 할 하나의 진단확정된 상해로 인한 일반상해80%이상후유장해보험금은 보험가입금액을 한도로 합니다.

제5조(보험금을 지급하지 않는 사유)

- ① 회사는 다음 중 어느 한가지로 보험금 지급사유가 발생한 때에는 제3조(보험금의 지급사유)에서 정한 보험금을 지급하지 않습니다.
 1. 피보험자가 고의로 자신을 해친 경우. 다만, 피보험자가 심신상실 등으로 자유로운 의사결정을 할 수 없는 상태에서 자신을 해친 경우에는 보험금을 지급합니다.
 2. 보험수익자가 고의로 피보험자를 해친 경우. 다만, 그 보험수익자가 보험금의 일부 보험수익자인 경우에는 다른 보험수익자에 대한 보험금은 지급합니다.
 3. 계약자가 고의로 피보험자를 해친 경우
 4. 피보험자의 임신, 출산(제왕절개를 포함합니다), 산후기. 그러나 회사가 보장하는 보험금 지급사유로 인한 경우에는 보험금을 지급합니다.
 5. 전쟁, 외국의 무력행사, 혁명, 내란, 사변, 폭동

【심신상실자(心神喪失者) 또는 심신박약자(心神薄弱者)】

「심신상실자(心神喪失者) 또는 심신박약자(心神薄弱者)」라 함은 정신병, 정신박약, 심한 의식장애 등의 심신장애로 인하여 사물 변별 능력 또는 의사 결정 능력이 없거나 부족한 자를 말합니다. 단, 정신병, 정신박약, 심한 의식장애 등의 심신장애라 하더라도 상법 제732조 상의 심신박약자로 단정하는 것은 아니며, 상법상의 유효한 서면동의를 할 수 있는지 여부 등을 기준으로 하여 판단합니다.

- ② 회사는 다른 약정이 없으면 피보험자가 직업, 직무 또는 동호회 활동목적으로 아래에 열거된 행위로 인하여 제3조(보험금의 지급사유)의 상해 관련 보험금 지급사유가 발생한 때에는 해당 보험금을 지급하지 않습니다.
 1. 전문등반(전문적인 등산용구를 사용하여 암벽 또는 빙벽을 오르내리거나 특수한 기술, 경험, 사전훈련을 필요로 하는 등반을 말합니다), 글라이더 조종, 스카이다이빙, 스쿠버다이빙, 행글라이딩, 수상보트, 패러글라이딩
 2. 모터보트, 자동차 또는 오토바이에 의한 경기, 시범, 흥행(이를 위한 연습을 포함합니다) 또는 시운전(다만, 공용도로상에서 시운전을 하는 동안 보험금 지급사유가 발생한 경우에는 보장합니다)
 3. 선박에 탑승하는 것을 직무로 하는 사람이 직무상 선박에 탑승하고 있는 동안

제6조(보험금 지급사유 발생의 통지)

계약자 또는 피보험자나 보험수익자는 제3조(보험금의 지급사유)에서 정한 보험금 지급사유의 발생을 안 때에는 지체없이 그 사실을 회사에 알려야 합니다.

제7조(보험금의 청구)

- ① 보험수익자는 다음의 서류를 제출하고 보험금을 청구하여야 합니다.
 1. 청구서(회사 양식)
 2. 사고증명서(진료비계산서, 사망진단서, 입원치료확인서, 의사처방전(처방조제비) 등)
 3. 신분증(주민등록증이나 운전면허증 등 사진이 붙은 정부기관발행 신분증, 본인이 아닌 경우에는 본인의 인감증명서 또는 본인서명사실확인서 포함)

4. 기타 보험수익자가 보험금의 수령에 필요하여 제출하는 서류
- ② 제1항 제2호의 사고증명서는 의료법 제3조(의료기관)(【별표21】 참조)에서 규정한 국내의 병원이나 의원 또는 국외의 의료관련법에서 정한 의료기관에서 발급한 것이어야 합니다.

제8조(보험금의 지급절차)

- ① 회사는 제7조(보험금의 청구)에서 정한 서류를 접수한 때에는 접수증을 드리고 휴대전화 문자메시지 또는 전자우편 등으로도 송부하며, 그 서류를 접수한 날부터 3영업일 이내에 보험금을 지급합니다.
- ② 회사가 보험금 지급사유를 조사·확인하기 위해 필요한 기간이 제1항의 지급기일을 초과할 것이 명백히 예상되는 경우에는 그 구체적인 사유와 지급예정일 및 보험금 가지급제도(회사가 추정하는 보험금의 50% 이내를 지급)에 대하여 피보험자 또는 보험수익자에게 즉시 통지합니다. 다만, 지급예정일은 다음 각 호의 어느 하나에 해당하는 경우를 제외하고는 제7조(보험금의 청구)에서 정한 서류를 접수한 날부터 30영업일 이내에서 정합니다.
1. 소송제기
 2. 분쟁조정 신청
 3. 수사기관의 조사
 4. 해외에서 발생한 보험사고에 대한 조사
 5. 제6항에 따른 회사의 조사요청에 대한 동의 거부 등 계약자, 피보험자 또는 보험수익자의 책임있는 사유로 보험금 지급사유와 확인이 지연되는 경우
 6. 제4조(보험금 지급에 관한 세부규정) 제4항에 따라 보험금 지급사유에 대해 제3자의 의견에 따르기로 한 경우

【보험금 가지급제도】

지급기한 내에 보험금이 지급될 수 없는 사유가 있는 경우, 예상되는 보험금의 50%를 한도로 그 범위 내에서 보험금의 일부를 먼저 지급하는 제도

- ③ 제2항에 의하여 장해지급률의 판정 및 지급할 보험금의 결정과 관련하여 확정된 장해지급률에 따른 보험금을 초과한 부분에 대한 분쟁으로 보험금 지급이 늦어지는 경우에는 보험수익자의 청구에 따라 이미 확정된 보험금을 먼저 가지급합니다.
- ④ 제2항에 의하여 추가적인 조사가 이루어지는 경우, 회사는 보험수익자의 청구에 따라 회사가 추정하는 보험금의 50% 상당액을 가지급보험금으로 지급합니다.
- ⑤ 회사는 제1항의 규정에 정한 지급기일내에 보험금을 지급하지 않았을 때(제2항의 규정에서 정한 지급예정일을 통지한 경우를 포함합니다)에는 그 다음날부터 지급일까지의 기간에 대하여 보험금을 지급할 때의 적립이율 계산(【별표20】 참조)에서 정한 이율로 계산한 금액을 보험금에 더하여 지급합니다. 그러나 계약자, 피보험자 또는 보험수익자의 책임있는 사유로 지급이 지연된 때에는 그 해당기간에 대한 이자는 더하여 지급하지 않습니다.
- ⑥ 계약자, 피보험자 또는 보험수익자는 제15조(알릴 의무 위반의 효과) 및 제2항의 보험금 지급사유 조사와 관련하여 의료기관, 국민건강보험공단, 경찰서 등 관공서에 대한 회사의 서면에 의한 조사요청에 동의하여야 합니다. 다만, 정당한 사유 없이 이에 동의하지 않을 경우 사실 확인이 끝날 때까지 회사는 보험금 지급지연에 따른 이자를 지급하지 않습니다.
- ⑦ 회사는 제6항의 서면조사에 대한 동의 요청시 조사목적, 사용처 등을 명시하고 설명합니다.

제9조(보험금 받는 방법의 변경)

- ① 계약자(보험금 지급사유 발생 후에는 보험수익자)는 회사의 사업방법서에서 정한 바에 따라 보험금의 전부 또는 일부에 대하여 나누어 지급받거나 일시에 지급받는 방법으로 변경할 수 있습니다.

【사업방법서】

회사가 보험사업의 허가를 신청할 때 첨부해야 하는 기초서류의 하나로서, 피보험자의 범위, 보험금액 및 보험기간에 대한 제한 등이 기재된 서류를 말합니다. 각 상품별 사업방법서 별지는 당사 인터넷홈페이지의 상품공시실에서 확인하실 수 있습니다.

- ② 회사는 제1항에 따라 일시에 지급할 금액을 나누어 지급하는 경우에는 나중에 지급할 금액에 대하여 평균공시이율을 연단위 복리로 계산한 금액을 더하며, 나누어 지급할 금액을 일시에 지급하는 경우에는 평균공시이율을 연단위 복리로 할인한 금액을 지급합니다.

제10조(주소변경통지)

- ① 계약자(보험수익자가 계약자와 다른 경우 보험수익자를 포함합니다)는 주소 또는 연락처가 변경된 경우에는 지체없이 그 변경내용을 회사에 알려야 합니다.
- ② 제1항에서 정한대로 계약자 또는 보험수익자가 변경내용을 알리지 않은 경우에는 계약자 또는 보험수익자가 회사에 알린 최종의 주소 또는 연락처로 등기우편 등 우편물에 대한 기록이 남는 방법으로 회사가 알린 사항은 일반적으로 도달에 필요한 기간이 지난 때에 계약자 또는 보험수익자에게 도달된 것으로 봅니다.

제11조(보험수익자의 지정)

보험수익자를 지정하지 않은 때에는 보험수익자를 사망보험금의 경우는 피보험자의 법정상속인, 그 이외의 경우는 피보험자로 합니다.

【법정상속인】

피상속인의 사망에 의하여 민법(【별표21】 참조)의 규정에 의한 상속순위에 따라 상속받는 자를 말합니다.

제12조(대표자의 지정)

- ① 계약자 또는 보험수익자가 2명 이상인 경우에는 각 대표자를 1명 지정하여야 합니다. 이 경우 그 대표자는 각각 다른 계약자 또는 보험수익자를 대리하는 것으로 합니다.
- ② 지정된 계약자 또는 보험수익자의 소재가 확실하지 않은 경우에는 이 계약에 관하여 회사가 계약자 또는 보험수익자 1명에 대하여 한 행위는 각각 다른 계약자 또는 보험수익자에게도 효력이 미칩니다.
- ③ 계약자가 2명 이상인 경우에는 그 책임을 연대로 합니다.

【계약자가 2명 이상인 경우】

계약자가 2명 이상인 경우, 계약전 알릴 의무, 보험료 납입의무 등 보험계약체결에 따른 계약자의 의무를 연대*로 합니다.

연대(連帶): 어떠한 행위의 이행에 있어서, 두 사람 이상이 공동으로 책임지는 것을 뜻하며, 각자가 해당 의무를 이행할 의무가 있음.

제3관 계약자의 계약 전 알릴 의무 등

제13조(계약 전 알릴 의무)

계약자 또는 피보험자는 청약할 때(진단계약의 경우에는 건강진단할 때를 말합니다) 청약서에서 질문한 사항에 대하여 알고 있는 사실을 반드시 사실대로 알려야(이하 '계약 전 알릴의무'라 하며, 상법상 '고지의무'와 같습니다) 합니다. 다만, 진단계약의 경우 의료법 제3조(의료기관)(【별표21】 참조)의 규정에 따른 종합병원과 병원에서 직장 또는 개인이 실시한 건강진단서 사본 등 건강상태를 판단할 수 있는 자료로 건강진단을 대신할 수 있습니다.

제14조(상해보험계약 후 알릴 의무)

- ① 계약자 또는 피보험자는 보험기간 중에 피보험자에게 다음 각 호의 변경이 발생한 경우에는 우편, 전화, 방문 등의 방법으로 지체없이 회사에 알려야 합니다.
 1. 보험증권 등에 기재된 직업 또는 직무의 변경
 - 가. 현재의 직업 또는 직무가 변경된 경우

- 나. 직업이 없는 자가 취직한 경우
- 다. 현재의 직업을 그만둔 경우

【직업】

- 1) 생계유지 등을 위하여 일정한 기간동안(예: 6개월 이상) 계속하여 종사하는 일
- 2) 1)에 해당하지 않는 경우에는 개인의 사회적 신분에 따르는 위치나 자리를 말함
예) 학생, 미취학아동, 무직 등

【직무】

직책이나 직업상 책임을 지고 담당하여 맡은 일

2. 보험증권 등에 기재된 피보험자의 운전 목적이 변경된 경우
예) 자가용에서 영업용으로 변경, 영업용에서 자가용으로 변경 등
 3. 보험증권 등에 기재된 피보험자의 운전여부가 변경된 경우
예) 비운전자에서 운전자로 변경, 운전자에서 비운전자로 변경 등
 4. 이륜자동차 또는 원동기장치 자전거(전동킥보드, 전동휠 등 전동기로 작동하는 개인형 이동장치를 포함하며, 장애인 또는 교통약자가 사용하는 보행보조용 의자차인 전동휠체어, 의료용 스쿠터 등은 제외합니다.)를 계속적으로 사용(직업, 직무 또는 동호회 활동과 출퇴근용도 등으로 주로 사용하는 경우에 한함)하게 된 경우
- ② 회사는 제1항의 통지로 인하여 위험의 변동이 발생한 경우에는 제21조(계약내용의 변경 등)에 따라 계약내용을 변경할 수 있습니다.

【위험변경에 따른 계약변경 절차】

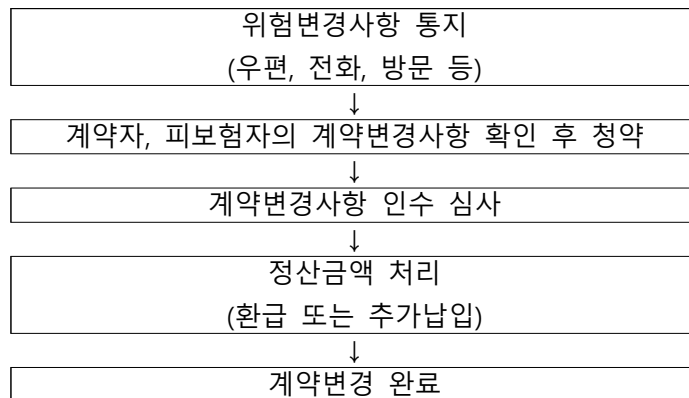

- ③ 회사는 제2항에 따라 계약내용을 변경할 때 위험이 감소된 경우에는 보험료를 감액하고, 이후 기간 보장을 위한 재원인 책임준비금 등의 차이로 인하여 발생한 정산금액(이하 '정산금액'이라 합니다)을 환급하여 드립니다. 한편 위험이 증가된 경우에는 보험료의 증액 및 정산금액의 추가납입을 요구할 수 있으며, 계약자는 이를 납입하여야 합니다.
- ④ 제1항의 통지에 따라 위험의 증가로 보험료를 더 내야 할 경우 회사가 청구한 추가보험료(정산금액을 포함합니다)를 계약자가 납입하지 않았을 때, 회사는 위험이 증가되기 전에 적용된 보험요율(이하 '변경전 요율'이라 합니다)의 위험이 증가된 후에 적용해야 할 보험요율(이하 '변경후 요율'이라 합니다)에 대한 비율에 따라 보험금을 삭감하여 지급합니다. 다만, 증가된 위험과 관계없이 발생한 보험금 지급사유에 관해서는 원래대로 지급합니다.
- ⑤ 계약자 또는 피보험자가 고의 또는 중대한 과실로 제1항 각 호의 변경사실을 회사에 알리지 않았을 경우 변경후 요율이 변경전 요율보다 높을 때에는 회사는 그 변경사실을 안 날부터 1개월 이내에 계약자 또는 피보험자에게 제4항에 따라 보장됨을 통보하고 이에 따라 보험금을 지급합니다.

【고의】

자기의 행위가 불법구성요건을 실현함을 인식하고 인용하는 행위자의 심적 태도를 말합니다.

【중대한 과실】

주의의무의 위반이 중대한 과실, 즉 현저한 부주의, 태만의 경우로서 조금만 주의를 하였다면 충분히 피해의 발생을 막을 수 있었음에도 그 주의조차 태만히 한 높은 강도의 주의의무위반을 말합니다.

제15조(알릴 의무 위반의 효과)

- ① 회사는 아래와 같은 사실이 있을 경우에는 손해의 발생여부에 관계없이 이 계약을 해지할 수 있습니다.
 - 1. 계약자 또는 피보험자가 고의 또는 중대한 과실로 제13조(계약 전 알릴 의무)를 위반하고 그 의무가 중요한 사항에 해당하는 경우
 - 2. 뚜렷한 위험의 증가와 관련된 제14조(상해보험계약 후 알릴 의무) 제1항에서 정한 계약 후 알릴 의무를 계약자 또는 피보험자의 고의 또는 중대한 과실로 이행하지 않았을 때
- ② 제1항 제1호의 경우에도 불구하고 다음 중 하나에 해당하는 경우에는 회사는 계약을 해지할 수 없습니다.
 - 1. 회사가 최초계약 체결 당시에 그 사실을 알았거나 과실로 인하여 알지 못하였을 때
 - 2. 회사가 그 사실을 안 날부터 1개월 이상 지났거나 또는 제1회 보험료를 받은 때부터 보험금 지급사유가 발생하지 않고 2년(진단계약의 경우 질병에 대하여는 1년)이 지났을 때
 - 3. 계약을 체결한 날(갱신 계약의 경우 최초계약해당일을 말합니다)부터 3년이 지났을 때
 - 4. 회사가 이 계약을 청약할 때 피보험자의 건강상태를 판단할 수 있는 기초자료(건강진단서 사본 등)에 따라 승낙한 경우에 건강진단서 사본 등에 명기되어 있는 사항으로 보험금 지급사유가 발생하였을 때(계약자 또는 피보험자가 회사에 제출한 기초자료의 내용 중 중요사항을 고의로 사실과 다르게 작성한 때에는 계약을 해지할 수 있습니다)
 - 5. 보험설계사 등이 계약자 또는 피보험자에게 고지할 기회를 주지 않았거나 계약자 또는 피보험자가 사실대로 고지하는 것을 방해한 경우, 계약자 또는 피보험자에게 사실대로 고지하지 않게 하였거나 부실한 고지를 권유했을 때. 다만, 보험설계사 등의 행위가 없었다 하더라도 계약자 또는 피보험자가 사실대로 고지하지 않거나 부실한 고지를 했다고 인정되는 경우에는 계약을 해지할 수 있습니다.
- ③ 제1항에 따라 계약을 해지하였을 때에는 제34조(해지환급금) 제1항에 따른 해지환급금을 계약자에게 지급합니다.
- ④ 제1항 제1호에 의한 계약의 해지가 보험금 지급사유 발생 후에 이루어진 경우에 회사는 보험금을 지급하지 않으며, 계약 전 알릴 의무 위반사실(계약해지 등의 원인이 되는 위반사실을 구체적으로 명시)뿐만 아니라 계약 전 알릴 의무사항이 중요한 사항에 해당되는 사유를 “반대증거가 있는 경우 이의를 제기할 수 있습니다”라는 문구와 함께 계약자에게 서면 등으로 알려 드립니다.
- ⑤ 제1항 제2호에 의한 계약의 해지가 보험금 지급사유 발생 후에 이루어진 경우에는 제14조(상해보험계약 후 알릴 의무) 제4항 또는 제5항에 따라 보험금을 지급합니다.
- ⑥ 제1항에도 불구하고 알릴 의무를 위반한 사실이 보험금 지급사유 발생에 영향을 미쳤음을 회사가 증명하지 못한 경우에는 제4항 및 제5항에 관계없이 약정한 보험금을 지급합니다.
- ⑦ 회사는 다른 보험가입내역에 대한 계약 전 알릴 의무 위반을 이유로 계약을 해지하거나 보험금 지급을 거절하지 않습니다.

제16조(사기에 의한 계약)

계약자 또는 피보험자가 대리진단, 약물사용을 수단으로 진단절차를 통과하거나 진단서 위·변조 또는 청약일 이전에 암 또는 인간면역결핍바이러스(HIV) 감염의 진단확정을 받은 후 이를 숨기고 가입하는 등 사기에 의하여 계약이 성립되었음을 회사가 증명하는 경우에는 계약일부터 5년 이내(사기사실을 안 날부터 1개월 이내)에 계약을 취소할 수 있습니다.

제4관 보험계약의 성립과 유지

제17조(보험계약의 성립)

- ① 계약은 계약자의 청약과 회사의 승낙으로 이루어집니다.
- ② 회사는 피보험자가 계약에 적합하지 않은 경우에는 승낙을 거절하거나 별도의 조건(보험가입금액 제한, 일부보장 제외, 보험금 삭감, 보험료 할증 등)을 붙여 승낙할 수 있습니다.
- ③ 회사는 계약의 청약을 받고, 제1회 보험료를 받은 경우에 건강진단을 받지 않는 계약은 청약일, 진단계약은 진단일(재진단의 경우에는 최종 진단일)부터 30일 이내에 승낙 또는 거절하여야 하며, 승낙한 때에는 보험증권을 드립니다. 그러나 30일 이내에 승낙 또는 거절의 통지가 없으면 승낙된 것으로 봅니다.
- ④ 회사가 제1회 보험료를 받고 승낙을 거절한 경우에는 거절통지와 함께 받은 금액을 계약자에게 돌려 드리며, 보험료를 받은 기간에 대하여 평균공시이율 + 1%를 연단위 복리로 계산한 금액을 더하여 지급합니다. 다만, 회사는 계약자가 제1회 보험료를 신용카드로 납입한 계약의 승낙을 거절하는 경우에는 신용카드의 매출을 취소하며 이자를 더하여 지급하지 않습니다.

【청약】

계약상에 계약자가 보험자인 회사에 대하여 일정한 계약을 맺을 것을 목적으로 하여 행하는 일방적 의사표시를 청약이라고 합니다.

【승낙】

계약자의 청약에 대하여 회사가 그 계약의 성립을 목적으로 하여 행하는 의사표시를 계약의 승낙이라 합니다. 승낙을 하게 되면 회사는 보험증권을 계약자에게 교부합니다.

【제1회 보험료】

계약은 계약자의 청약에 대해 회사가 승낙함으로써 성립합니다. 계약이 성립하면 계약자는 보험료 납입의무를 지는데 이 의무에 의해 최초로 납입하는 보험료를 말합니다.

- ⑤ 회사가 제2항에 따라 일부보장 제외 조건을 붙여 승낙하였다도 청약일로부터 5년(갱신형 계약의 경우에는 최초 청약일로부터 5년)이 지나는 동안 보장이 제외되는 질병으로 추가 진단(단순 건강검진 제외) 또는 치료 사실이 없을 경우, 청약일로부터 5년이 지난 이후에는 이 약관에 따라 보장합니다.
- ⑥ 제5항의 '청약일로부터 5년이 지나는 동안'이라 함은 이 약관 제28조(보험료의 납입이 연체되는 경우 납입최고(독촉)와 계약의 해지)에서 정한 계약의 해지가 발생하지 않은 경우를 말합니다.
- ⑦ 이 약관 제29조(보험료의 납입연체로 인한 해지계약의 부활(효력회복))에서 정한 계약의 부활이 이루어진 경우 부활을 청약한 날을 제5항의 청약일로 하여 적용합니다.
- ⑧ 회사는 보험계약에서 정한 면책기간이 경과되거나 청약일로부터 5년이 경과한 경우에는 면책기간의 종료 등을 서면(우편 등), 전화(음성녹음 포함) 또는 전자문서(문자메시지 포함) 등으로 계약자에게 안내하여 드립니다.

제18조(청약의 철회)

- ① 계약자는 보험증권을 받은 날부터 15일 이내에 그 청약을 철회할 수 있습니다. 다만, 진단계약, 보험기간이 1년 미만인 계약 또는 전문보험계약자가 체결한 계약은 청약을 철회할 수 없습니다.

【전문보험계약자】

보험계약에 관한 전문성, 자산규모 등에 비추어 보험계약의 내용을 이해하고 이행할 능력이 있는 자로서 보험업법 제2조(정의), 보험업법시행령 제6조의2(전문보험계약자의 범위 등) 또는 보험업감독규정 제1-4조의2(전문보험계약자의 범위)에서 정한 국가, 한국은행, 대통령령으로 정하는 금융기관, 주권상장법인, 지방자치단체, 단체보험계약자 등의 전문보험계약자를 말합니다.

【철회】

효력이 발생하지 않은 법률행위의 효력을 장래에 향하여 저지하는 것을 말합니다. 거래의 취소는 한 번 효력이 발생한 후에 그 효력을 소멸시키는 행위이므로 철회와 취소는 구별하여야 합니다.

- ② 제1항에도 불구하고 청약한 날부터 30일이 초과된 계약은 청약을 철회할 수 없습니다.
- ③ 계약자는 청약서의 청약철회란을 작성하여 회사에 제출하거나, 통신수단을 이용하여 제1항의 청약 철회를 신청할 수 있습니다.
- ④ 계약자가 청약을 철회한 때에는 회사는 청약의 철회를 접수한 날부터 3일 이내에 납입한 보험료를 계약자에게 돌려드리며, 보험료 반환이 늦어진 기간에 대하여는 이 계약의 보험계약대출이율을 연단위 복리로 계산한 금액을 더하여 지급합니다. 다만, 계약자가 제1회 보험료를 신용카드로 납입한 계약의 청약을 철회하는 경우에는 회사는 신용카드의 매출을 취소하며 이자를 더하여 지급하지 않습니다.

【보험계약대출이율】

계약자는 해당 계약의 해지환급금 범위내에서 회사가 정한 방법에 따라 대출을 받을 수 있는데, 이를 "보험계약대출"이라 합니다. 이 때 적용되는 이율을 "보험계약대출이율"이라 하며, 회사에서 별도로 정한 방법에 따라 결정합니다. 보험계약대출은 순수보장성 상품 등 보험상품의 종류 및 보험계약 경과기간에 따라 제한 될 수 있습니다.

보험계약대출이율은 "AXA손해보험 홈페이지(www.axa.co.kr)→공시실→보험상품공시→적용이율→상품별 보험계약대출이율"에서 확인할 수 있습니다.

- ⑤ 청약을 철회할 때에 이미 보험금 지급사유가 발생하였으나 계약자가 그 보험금 지급사유가 발생한 사실을 알지 못한 경우에는 청약철회의 효력은 발생하지 않습니다.
- ⑥ 제1항의 보험증권 받은 날에 대한 다툼이 발생한 경우 회사가 이를 증명하여야 합니다.

제19조(약관교부 및 설명의무 등)

- ① 회사는 계약자가 청약할 때에 계약자에게 약관의 중요한 내용을 설명하여야 하며, 청약 후에 지체없이 약관 및 계약자 보관용 청약서를 드립니다. 다만, 계약자가 동의하는 경우 약관 및 계약자 보관용 청약서 등을 광기록매체(CD, DVD 등), 전자우편 등 전자적 방법으로 송부할 수 있으며, 계약자 또는 그 대리인이 약관 및 계약자 보관용 청약서 등을 수신하였을 때에는 해당 문서를 드린 것으로 봅니다. 또한, 통신판매계약의 경우, 회사는 계약자가 가입한 특약만 포함한 약관을 드리며, 계약자의 동의를 얻어 다음 중 한 가지 방법으로 약관의 중요한 내용을 설명할 수 있습니다.
 - 1. 인터넷 홈페이지에서 약관 및 그 설명문(약관의 중요한 내용을 알 수 있도록 설명한 문서)을 읽거나 내려받게 하는 방법. 이 경우 계약자가 이를 읽거나 내려받은 것을 확인한 때에 해당 약관을 드리고 그 중요한 내용을 설명한 것으로 봅니다.
 - 2. 전화를 이용하여 청약내용, 보험료납입, 보험기간, 계약 전 알릴 의무, 약관의 중요한 내용 등 계약을 체결하는 데 필요한 사항을 질문 또는 설명하는 방법. 이 경우 계약자의 답변과 확인 내용을 음성 녹음함으로써 약관의 중요한 내용을 설명한 것으로 봅니다.

【약관의 중요한 내용】

보험업법 시행령 제42조의2(설명 의무의 중요사항 등) 및 보험업감독규정 제4-35조의2(보험계약 중요사항의 설명의무)에 정한 다음의 내용을 말합니다.

- 청약의 철회에 관한 사항
- 지급한도, 면책사항, 감액지급 사항 등 보험금 지급제한 조건
- 계약 전 알릴 의무(고지의무) 위반의 효과
- 계약의 취소 및 무효에 관한 사항
- 해지환급금에 관한 사항
- 분쟁조정절차에 관한 사항

- 만기시 자동갱신되는 보험계약의 경우 자동갱신의 조건
- 저축성 보험계약의 공시이율
- 유배당 보험계약의 경우 계약자 배당에 관한 사항
- 그 밖에 약관에 기재된 보험계약의 중요사항

【통신판매계약】

전화·우편·인터넷 등 통신수단을 이용하여 체결하는 계약을 말합니다.

- ② 회사가 제1항에 따라 제공될 약관 및 계약자 보관용 청약서를 청약할 때 계약자에게 전달하지 않거나 약관의 중요한 내용을 설명하지 않은 때 또는 계약을 체결할 때 계약자가 청약서에 자필서명(날인(도장을 찍음) 및 전자서명법 제2조 제2호(【별표21】 참조)에 따른 전자서명을 포함합니다)을 하지 않은 때에는 계약자는 계약이 성립한 날부터 3개월 이내에 계약을 취소할 수 있습니다.

【취소】

일단 유효하게 성립한 법률행위의 효력을 의사표시의 결함을 이유로 취소권자가 그 효력을 소멸시키는 것을 말합니다. 취소된 법률행위는 처음부터 무효인 것으로 봅니다.

- ③ 제2항에도 불구하고 전화를 이용하여 계약을 체결하는 경우 다음의 각 호의 어느 하나를 충족하는 때에는 자필서명을 생략할 수 있으며, 제1항의 규정에 따른 음성녹음 내용을 문서화한 확인서를 계약자에게 드림으로써 계약자 보관용 청약서를 전달한 것으로 봅니다.
1. 계약자, 피보험자 및 보험수익자가 동일한 계약의 경우
 2. 계약자, 피보험자가 동일하고 보험수익자가 계약자의 법정상속인인 계약일 경우
- ④ 제2항에 따라 계약이 취소된 경우에는 회사는 이미 납입한 보험료를 계약자에게 돌려 드리며, 보험료를 받은 기간에 대하여 보험계약대출이율을 연단위 복리로 계산한 금액을 더하여 지급합니다.

제20조(계약의 무효)

다음 중 한 가지에 해당되는 경우에는 계약을 무효로 하며 이미 납입한 보험료를 돌려드립니다. 다만, 회사의 고의 또는 과실로 계약이 무효로 된 경우와 회사가 승낙 전에 무효임을 알았거나 알 수 있었음에도 보험료를 반환하지 않은 경우에는 보험료를 납입한 날의 다음날부터 반환일까지의 기간에 대하여 회사는 이 계약의 보험계약대출이율을 연단위 복리로 계산한 금액을 더하여 돌려 드립니다.

1. 타인의 사망을 보험금 지급사유로 하는 계약에서 계약을 체결할 때까지 피보험자의 서면에 의한 동의를 얻지 않은 경우. 다만, 단체가 규약에 따라 구성원의 전부 또는 일부를 피보험자로 하는 계약을 체결하는 경우에는 이를 적용하지 않습니다. 이 때 단체보험의 보험수익자를 피보험자 또는 그 상속인이 아닌 자로 지정할 때에는 단체의 규약에서 명시적으로 정한 경우가 아니면 이를 적용합니다.
2. 만15세 미만자, 심신상실자 또는 심신박약자를 피보험자로 하여 사망을 보험금 지급사유로 한 경우. 다만, 심신박약자가 계약을 체결하거나 소속 단체의 규약에 따라 단체보험의 피보험자가 될 때에 의사능력이 있는 경우에는 계약이 유효합니다.

【심신상실자(心神喪失者) 또는 심신박약자(心神薄弱者)】

「심신상실자(心神喪失者) 또는 심신박약자(心神薄弱者)」라 함은 정신병, 정신박약, 심한 의식장애 등의 심신장애로 인하여 사물 변별 능력 또는 의사 결정 능력이 없거나 부족한 자를 말합니다. 단, 정신병, 정신박약, 심한 의식장애 등의 심신장애라 하더라도 상법 제732조 상의 심신박약자로 단정하는 것은 아니며, 상법상의 유효한 서면동의를 할 수 있는지 여부 등을 기준으로 하여 판단합니다.

【무효】

법률행위가 성립한 때부터 법률상 당연히 효력이 없는 것으로 확정된 것을 말합니다. 따라서 당사자가 의도한 법률상의 효과는 발생하지 않습니다.

- 3. 계약을 체결할 때 계약에서 정한 피보험자의 나이에 미달되었거나 초과되었을 경우. 다만, 회사가 나이의 착오를 발견하였을 때 이미 계약나이에 도달한 경우에는 유효한 계약으로 보나, 제2호의 만15세 미만자에 관한 예외가 인정되는 것은 아닙니다.

제21조(계약내용의 변경 등)

- ① 계약자는 회사의 승낙을 얻어 다음의 사항을 변경할 수 있습니다. 이 경우 승낙을 서면 등으로 알리거나 보험증권의 뒷면에 기재하여 드립니다.
 - 1. 보험종목
 - 2. 보험기간
 - 3. 보험료 납입주기, 납입방법 및 납입기간
 - 4. 계약자, 피보험자
 - 5. 보험가입금액, 보험료 등 기타 계약의 내용
- ② 계약자는 보험수익자를 변경할 수 있으며 이 경우에는 회사의 승낙이 필요하지 않습니다. 다만, 변경된 보험수익자가 회사에 권리를 대항하기 위해서는 계약자가 보험수익자가 변경되었음을 회사에 통지하여야 합니다.

【유의사항】

계약자가 회사에 보험수익자가 변경되었음을 통지하기 전에 보험금 지급사유가 발생한 경우 회사는 변경 전 보험수익자에게 보험금을 지급할 수 있습니다. 회사가 변경 전 보험수익자에게 보험금을 지급한 경우 변경된 보험수익자에게는 별도로 보험금을 지급하지 않습니다.

- ③ 회사는 계약자가 제1회 보험료를 납입한 때부터 1년 이상 지난 유효한 계약으로서 그 보험종목의 변경을 요청할 때에는 회사의 사업방법서에서 정하는 방법에 따라 이를 변경하여 드립니다.
- ④ 회사는 계약자가 제1항 제5호에 따라 보험가입금액을 감액하고자 할 때에는 그 감액된 부분은 해지된 것으로 보며, 이로써 회사가 지급하여야 할 해지환급금이 있을 때에는 제34조(해지환급금) 제1항에 따른 해지환급금을 계약자에게 지급합니다.
- ⑤ 계약자가 제2항에 따라 보험수익자를 변경하고자 할 경우에는 보험금 지급사유가 발생하기 전에 피보험자가 서면으로 동의하여야 합니다.
- ⑥ 회사는 제1항에 따라 계약자를 변경한 경우, 변경된 계약자에게 보험증권 및 약관을 교부하고 변경된 계약자가 요청하는 경우 약관의 중요한 내용을 설명하여 드립니다.

제22조(보험나이 등)

- ① 이 약관에서의 피보험자의 나이는 보험나이를 기준으로 합니다. 다만, 제20조(계약의 무효) 제2호의 경우에는 실제 만 나이를 적용합니다.
- ② 제1항의 보험나이는 계약일 현재 피보험자의 실제 만 나이를 기준으로 6개월 미만의 끝수는 버리고 6개월 이상의 끝수는 1년으로 하여 계산하며, 이후 매년 계약 해당일에 나이가 증가하는 것으로 합니다.

【설명: 보험나이】

보험료 산정의 기준이 되는 나이로써, 피보험자의 출생일부터 계약일까지의 기간을 기준으로 합니다. 이 보험나이는 매년 계약 해당일에 증가되는 것으로 합니다. 다만, 해당연도의 계약 해당일이 없는 경우에는 해당월의 마지막 날을 계약 해당일로 합니다.

- ③ 청약서류에 적힌 피보험자의 나이 또는 성별에 관한 기재사항이 신분증(주민등록증, 운전면허증, 사진이 붙은 정부기관 발행 신분증)에 기재된 사실과 다른 경우에는 신분증에 기재된 나이 또는 성별로 정정하고, “보험료 및 책임준비금 산출방법서”에 따라 정정된 나이 또는 성별에 해당하는 보험금 및 보험료로 변경합니다.

【보험나이 계산 예시】

생년월일: 1988년 10월 2일, 현재(계약일): 2014년 4월 13일

⇒ 2014년 4월 13일 - 1988년 10월 2일 = 25년 6월 11일 = 26세

【해설: 피보험자의 나이 또는 성별이 변경된 경우】

피보험자의 나이 또는 성별이 변경된 경우, 변경 시점 이후 잔여보험기간의 보장을 위한 재원인 책임준비금 정산으로 인하여 계약자에게 추가로 납입하여야 하거나 반환받을 금액이 발생할 수 있습니다.

제23조(계약의 자동갱신)

- ① 계약이 다음 각 호의 조건을 충족하고, 계약이 만기되는 날의 전일까지 계약자로부터 별도의 의사표시가 없을 때에는 종전의 계약(이하 ‘갱신전 계약’이라 합니다)이 만기되는 날의 다음날(이하 ‘갱신일’이라 합니다)에 갱신전 계약과 동일한 보장내용으로 계약이 갱신되는 것으로 합니다.
1. 갱신될 계약(이하 ‘갱신계약’이라 합니다)의 만기일이 회사가 정한 기간 내 일 것
 2. 갱신일에 있어서 피보험자의 나이가 회사가 정한 나이의 범위 내 일 것
 3. 갱신전 계약의 보험료가 정상적으로 납입완료 되었을 것
 4. 갱신전 계약이 소멸되지 않을 것
- ② 갱신계약의 보험기간은 갱신전 계약의 보험기간과 동일한 것으로 합니다. 다만, 갱신일의 피보험자의 보험나이로부터 갱신종료보험나이(갱신시점의 갱신종료보험나이를 말합니다)까지의 기간이 갱신전 계약의 보험기간 미만인 경우에는 그 잔여기간을 보험기간으로 합니다.
- ③ 회사는 갱신계약에 대하여 갱신전 약관을 적용하며, 보험요율에 관한 제도 또는 보험료 등을 개정한 경우에는 갱신계약에 대해서는 갱신일 현재의 제도 또는 보험료 등을 적용합니다.
- ④ 회사는 제1항의 갱신제한 사유 및 제3항의 갱신계약 보험료에 대하여 갱신전 계약의 보험기간이 끝나기 15일 전까지 그 내용을 계약자에게 서면, 전화(음성녹음) 또는 전자문서 등으로 안내합니다.

제24조(계약의 소멸)

- ① 피보험자의 사망으로 인하여 이 약관에서 규정하는 보험금 지급사유가 더 이상 발생할 수 없는 경우에는 이 계약은 그 때부터 효력이 없습니다. 이 때 사망을 보험금 지급사유로 하지 않는 경우에는 ‘보험료 및 책임준비금 산출방법서’에서 정하는 바에 따라 회사가 그때까지 적용한 사망 당시의 책임준비금을 지급합니다.

【책임준비금】

장래의 보험금, 해지환급금 등을 지급하기 위하여 계약자가 납입한 보험료 중 일정액을 회사가 적립해 둔 금액을 말합니다.

【소멸】

계약 당사자 간 계약관계의 종료로 계약자와 회사 간에 체결되었던 보험계약에 따른 제 권리 및 의무관계의 종료를 의미합니다.

- ② 제3조(보험금의 지급사유)에 따라 보험금을 지급한 때에는 계약은 소멸되며 그 때부터 효력이 없

습니다. 이 경우 회사는 책임준비금을 지급하지 않습니다.

- ③ 제1항에서 정한 책임준비금 지급사유가 발생한 경우 계약자는 제7조(보험금의 청구) 제1항의 서류 중 해당 지급과 관련된 서류를 제출하고 책임준비금을 청구하여야 합니다. 책임준비금의 지급 절차는 제8조(보험금의 지급절차)을 따르며, 지급기일의 다음날부터 지급일까지의 기간에 대한 이자의 계산은 보험금을 지급할 때의 적립이율 계산(【별표20】 참조)을 따릅니다.
- ④ 제1항의 "사망"에는 보험기간 중에 다음 중 어느 하나의 사유가 발생한 경우를 포함합니다.
 1. 실종선고를 받은 경우: 법원에서 인정한 실종기간이 끝나는 때에 사망한 것으로 봅니다.
 2. 관공서에서 수해, 화재나 그 밖의 재난을 조사하고 사망한 것으로 통보하는 경우: 가족관계등록부에 기재된 사망연월일을 기준으로 합니다.

【실종선고】

어떤 사람의 생사불명의 상태가 일정기간 이상 계속될 때 이해관계가 있는 사람의 청구에 의해 사망한 것으로 간주하는 법원의 결정을 말합니다.

- ⑤ 제1항에도 불구하고 계약자, 피보험자 또는 보험수익자의 고의로 인해 계약이 소멸되는 경우에는 제32조(중대사유로 인한 해지)를 따릅니다.
- ⑥ 제1항 및 제5항에 따라 계약이 소멸되는 경우 제35조(보험계약대출)에서 정한 보험계약대출이 있을 때에는 회사가 지급하여야 할 금액에서 대출원금과 이자의 합계액을 차감한 후 지급합니다.

제5관 보험료의 납입

제25조(제1회 보험료 및 회사의 보장개시)

- ① 회사는 계약의 청약을 승낙하고 제1회 보험료를 받은 때부터 이 약관이 정한 바에 따라 보장을 합니다. 또한, 회사가 청약과 함께 제1회 보험료를 받은 후 승낙한 경우에도 제1회 보험료를 받은 때부터 보장이 개시됩니다. 자동이체 또는 신용카드로 납입하는 경우에는 자동이체신청 또는 신용카드매출승인에 필요한 정보를 제공한 때를 제1회 보험료를 받은 때로 하며, 계약자의 책임 있는 사유로 자동이체 또는 매출승인이 불가능한 경우에는 보험료가 납입되지 않은 것으로 봅니다.
- ② 회사가 청약과 함께 제1회 보험료를 받고 청약을 승낙하기 전에 보험금 지급사유가 발생하였을 때에도 보장개시일부터 이 약관이 정하는 바에 따라 보장을 합니다.

【보장개시일】

회사가 보장을 개시하는 날로서 계약이 성립되고 제1회 보험료를 받은 날을 말하나, 회사가 승낙하기 전이라도 청약과 함께 제1회 보험료를 받은 경우에는 제1회 보험료를 받은 날을 말합니다. 또한, 보장개시일을 계약일로 봅니다.

- ③ 회사는 제2항에도 불구하고 다음 중 한 가지에 해당되는 경우에는 보장을 하지 않습니다.
 1. 제13조(계약 전 알릴 의무)에 따라 계약자 또는 피보험자가 회사에 알린 내용이나 건강진단 내용이 보험금 지급사유의 발생에 영향을 미쳤음을 회사가 증명하는 경우
 2. 제15조(알릴 의무 위반의 효과)를 준용하여 회사가 보장을 하지 않을 수 있는 경우
 3. 진단계약에서 보험금 지급사유가 발생할 때까지 진단을 받지 않은 경우. 다만, 진단계약에서 진단을 받지 않은 경우라도 상해로 보험금 지급사유가 발생하는 경우에는 보장을 해드립니다.

제26조(제2회 이후 보험료의 납입)

계약자는 제2회 이후의 보험료를 납입기일까지 납입하여야 하며, 회사는 계약자가 보험료를 납입한 경우에는 영수증을 발행하여 드립니다. 다만, 금융회사(우체국을 포함합니다)를 통하여 보험료를 납입한 경우에는 그 금융회사 발행 증빙서류를 영수증으로 대신합니다.

【납입기일】

계약자가 제2회 이후의 보험료를 납입하기로 한 날을 말합니다.

제27조(보험료의 자동대출납입)

- ① 계약자는 제28조(보험료의 납입이 연체되는 경우 납입최고(독촉)와 계약의 해지)에 따른 보험료의 납입최고(독촉)기간이 지나기 전까지 회사가 정한 방법에 따라 보험료의 자동대출납입을 신청할 수 있으며, 이 경우 제35조(보험계약대출) 제1항에 따른 보험계약대출금으로 보험료가 자동으로 납입되어 계약은 유효하게 지속됩니다. 다만, 계약자가 서면 이외에 인터넷 또는 전화(음성녹음) 등으로 자동대출납입을 신청할 경우 회사는 자동대출납입 신청내역을 서면 또는 전화(음성녹음) 등으로 계약자에게 알려드립니다.
- ② 제1항의 규정에 의한 대출금과 보험료의 자동대출 납입일의 다음날부터 그 다음 보험료의 납입 최고(독촉)기간까지의 이자(보험계약대출이율 이내에서 회사가 별도로 정하는 이율을 적용하여 계산)를 더한 금액이 해당 보험료가 납입된 것으로 계산한 해지환급금과 계약자에게 지급할 기타 모든 지급금의 합계액에서 계약자의 회사에 대한 모든 채무액을 뺀 금액을 초과하는 경우에는 보험료의 자동대출납입을 더는 할 수 없습니다.

【해설: 보험료의 자동대출납입】

계약자는 회사가 정한 방법에 따라 보험료의 자동대출납입을 신청할 수 있으나, 보험계약대출금과 보험계약대출이자를 더한 금액이 해지환급금(해당 보험료가 납입된 것으로 계산한 금액을 말합니다)을 초과하는 때에는 보험료의 자동대출납입을 더는 할 수 없습니다.

- ③ 제1항 및 제2항에 따른 보험료의 자동대출납입 기간은 최초 자동대출납입일로부터 1년을 한도로 하며 그 이후의 기간에 대한 보험료의 자동대출납입을 위해서는 제1항에 따라 재신청을 하여야 합니다.
- ④ 보험료의 자동대출 납입이 행하여진 경우에도 자동대출 납입전 납입최고(독촉)기간이 끝나는 날의 다음날부터 1개월 이내에 계약자가 계약의 해지를 청구한 때에는 회사는 보험료의 자동대출 납입이 없었던 것으로 하여 제34조(해지환급금) 제1항에 따른 해지환급금을 지급합니다.
- ⑤ 회사는 보험료의 자동대출납입 기간이 종료되거나 제2항에 따라 자동대출 납입을 더 이상 할 수 없는 경우, 이를 최초 도래하는 납입일 15일 이전까지 서면, 전화 또는 전자문서(SMS 포함) 등으로 계약자에게 알려 드립니다.

제28조(보험료의 납입이 연체되는 경우 납입최고(독촉)와 계약의 해지)

- ① 계약자가 제2회 이후의 보험료를 납입기일까지 납입하지 않아 보험료 납입이 연체 중인 경우 회사는 14일(보험기간이 1년 미만인 경우에는 7일) 이상의 기간을 납입최고(독촉)기간(납입최고(독촉)기간의 마지막 날이 영업일이 아닌 때에는 최고(독촉)기간은 그 다음 날까지로 합니다)으로 정하여 아래 사항에 대하여 서면(등기우편 등), 전화(음성녹음) 또는 전자문서 등으로 알려드립니다. 다만, 해지 전에 발생한 보험금 지급사유에 대하여 회사는 보상하여 드립니다.
 - 1. 계약자(보험수익자와 계약자가 다른 경우 보험수익자를 포함합니다)에게 납입최고(독촉)기간 내에 연체보험료를 납입하여야 한다는 내용
 - 2. 납입최고(독촉)기간이 끝나는 날까지 보험료를 납입하지 않을 경우 납입최고(독촉)기간이 끝나는 날의 다음날에 계약이 해지된다는 내용(이 경우 계약이 해지되는 때에는 즉시 해지환급금에서 보험계약대출원금과 이자가 차감된다는 내용을 포함합니다)

【납입최고기간】

보험료가 납입되지 않은 채 납입기일이 경과되었을 경우 납입기일로부터 일정기간까지 유예기간을 주어서 그 기간 내에 보험료가 납입되지 않으면 해당 계약의 효력이 상실됩니다.

- ② 회사가 제1항에 따른 납입최고(독촉) 등을 전자문서로 안내하고자 할 경우에는 계약자에게 서면, 전자서명법 제2조 제2호(【별표21】 참조)에 따른 전자서명으로 동의를 얻어 수신확인을 조건으로 전자문서를 송신하여야 하며, 계약자가 전자문서에 대하여 수신을 확인하기 전까지는 그 전자문서는 송신되지 않은 것으로 봅니다. 회사는 전자문서가 수신되지 않은 것을 확인한 경우에는 제1항에서 정한 내용을 서면(등기우편 등) 또는 전화(음성녹음)로 다시 알려 드립니다.
- ③ 제1항에 따라 계약이 해지된 경우에는 제34조(해지환급금) 제1항에 따른 해지환급금을 계약자에게 지급합니다.

제29조(보험료의 납입을 연체하여 해지된 계약의 부활(효력회복))

- ① 제28조(보험료의 납입이 연체되는 경우 납입최고(독촉)와 계약의 해지)에 따라 계약이 해지되었으나 해지환급금을 받지 않은 경우(보험계약대출 등에 따라 해지환급금이 차감되었으나 받지 않은 경우 또는 해지환급금이 없는 경우를 포함합니다) 계약자는 해지된 날부터 3년 이내에 회사가 정한 절차에 따라 계약의 부활(효력회복)을 청약할 수 있습니다. 회사가 부활(효력회복)을 승낙한 때에 계약자는 부활(효력회복)을 청약한 날까지의 연체된 보험료에 평균공시이율 + 1%p 범위내에서 각 상품별로 회사가 정하는 이율로 계산한 금액을 더하여 납입하여야 합니다.
- ② 제1항에 따라 해지계약을 부활(효력회복)하는 경우에는 제13조(계약 전 알릴의무), 제15조(알릴의무 위반의 효과), 제16조(사기에 의한 계약), 제17조(보험계약의 성립) 및 제25조(제1회 보험료 및 회사의 보장개시)를 준용합니다.

【부활】

계약자가 계속보험료를 납입하지 않아 계약이 실효된 경우에 계약자가 일정한 기간 내에 연체보험료와 약정이자의 지급 등 소정의 절차를 밟아 회사가 이를 승낙하면 계약을 실효전의 상태로 회복시키는 제도를 말합니다.

- ③ 제1항에서 정한 계약의 부활이 이루어진 경우라도 계약자 또는 피보험자가 최초에 청약할 때 제13조(계약 전 알릴 의무)를 위반한 경우에는 제15조(알릴 의무 위반의 효과)가 적용됩니다.

제30조(강제집행 등으로 인하여 해지된 계약의 특별부활(효력회복))

- ① 회사는 계약자의 해지환급금 청구권에 대한 강제집행, 담보권실행, 국세 및 지방세 체납처분절차에 따라 계약이 해지된 경우 해지 당시의 보험수익자가 계약자의 동의를 얻어 계약 해지로 회사가 채권자에게 지급한 금액을 회사에 지급하고 제21조(계약내용의 변경 등) 제1항의 절차에 따라 계약자 명의를 보험수익자로 변경하여 계약의 특별부활(효력회복)을 청약할 수 있음을 보험수익자에게 통지하여야 합니다.

【강제집행과 담보권 실행】

강제집행이란 사법상 또는 행정법상의 의무를 이행하지 않는 사람에 대하여 국가가 강제 권력으로 그 의무를 이행하는 것을 말합니다. 담보권실행이란 담보권을 설정한 채권자가 채무를 이행하지 않은 채무자에 대하여 해당 담보권을 실행하는 것을 말합니다.

법원은 채권자의 신청에 따른 강제집행 및 담보권실행으로 채무자의 해지환급금을 압류할 수 있으며, 법원의 추심명령 또는 전부명령에 따라 회사는 채권자에게 해지환급금을 지급하게 됩니다.

- 추심명령: 채권자에게 채무자가 제3채무자에 대하여 가지고 있는 금전채권을 대위의 절차없이 채무자에 갈음하여 직접 추심(받아냄)할 수 있는 권리를 부여하는 집행법원의 결정
- 전부명령: 채무자가 제3채무자에 대한 채권을 채권자에게 이전시키고 그 대신 채무자에 대한 채권이 소멸되는 집행법원의 결정

【국세 및 지방세 체납처분 절차】

국세 및 지방세체납처분 절차란 국세 또는 지방세를 체납할 경우 국세 기본법 및 지방세법에 의하여 체납된 세금에 대하여 가산금 징수, 독촉장 발부 및 재산 압류 등의 집행을 하는 것을 말합니다.

국세 및 지방세 체납시 국세청 및 지방자치단체에 의해 채무자의 해지환급금이 압류될 수 있으며, 체납처분 절차에 따라 회사는 채권자에게 해지환급금을 지급하게 됩니다.

- ② 회사는 제1항에 따른 계약자 명의변경 신청 및 계약의 특별부활(효력회복) 청약을 승낙합니다.
- ③ 회사는 제1항의 통지를 지정된 보험수익자에게 하여야 합니다. 다만, 회사는 법정상속인이 보험수익자로 지정된 경우에는 제1항의 통지를 계약자에게 할 수 있습니다.
- ④ 회사는 제1항의 통지를 계약이 해지된 날부터 7일 이내에 하여야 합니다.
- ⑤ 보험수익자는 통지를 받은 날(제3항에 따라 계약자에게 통지된 경우에는 계약자가 통지를 받은 날을 말합니다)부터 15일 이내에 제1항의 절차를 이행할 수 있습니다.

제6관 계약의 해지 및 해지환급금 등

제31조(계약자의 임의해지 및 피보험자의 서면동의 철회)

- ① 계약자는 계약이 소멸하기 전에는 언제든지 계약을 해지할 수 있으며, 이 경우 회사는 제34조(해지환급금) 제1항에 따른 해지환급금을 계약자에게 지급합니다.
- ② 제20조(계약의 무효)에 따라 사망을 보험금 지급사유로 하는 계약에서 서면으로 동의를 한 피보험자는 계약의 효력이 유지되는 기간에는 언제든지 서면동의를 장래를 향하여 철회할 수 있으며, 서면동의 철회로 계약이 해지되어 회사가 지급하여야 할 해지환급금이 있을 때에는 제34조(해지환급금) 제1항에 따른 해지환급금을 계약자에게 지급합니다.

제32조(중대사유로 인한 해지)

- ① 회사는 아래와 같은 사실이 있을 경우에는 안 날부터 1개월 이내에 계약을 해지할 수 있습니다.
 1. 계약자, 피보험자 또는 보험수익자가 고의로 보험금 지급사유를 발생시킨 경우
 2. 계약자, 피보험자 또는 보험수익자가 보험금 청구에 관한 서류에 고의로 사실과 다른 것을 기재하였거나 그 서류 또는 증거를 위조 또는 변조한 경우. 다만, 이미 보험금 지급사유가 발생한 경우에는 보험금 지급에 영향을 미치지 않습니다.

【이미 발생한 보험금 지급사유에 대한 보험금의 지급】

계약자, 피보험자 또는 보험수익자가 보험금 청구에 관한 서류를 변조하여 보험금을 청구한 경우, 회사는 그 사실을 안 날부터 1개월 이내에 계약을 해지할 수 있습니다. 다만, 이 경우에도 회사는 실제 발생한 보험금 지급사유에 대해서는 보험금을 지급합니다.

- ② 회사가 제1항에 따라 계약을 해지한 경우 회사는 그 취지를 계약자에게 통지하고 제34조(해지환급금) 제1항에 따른 해지환급금을 지급합니다.

제33조(회사의 파산선고와 해지)

- ① 회사가 파산의 선고를 받은 때에는 계약자는 계약을 해지할 수 있습니다.
- ② 제1항의 규정에 따라 해지하지 않은 계약은 파산선고 후 3개월이 지난 때에는 그 효력을 잃습니다.
- ③ 제1항의 규정에 따라 계약이 해지되거나 제2항에 따라 계약이 효력을 잃는 경우에 회사는 제34조(해지환급금) 제1항에 의한 해지환급금을 계약자에게 지급합니다.

제34조(해지환급금)

- ① 이 약관에 따른 해지환급금은 “보험료 및 책임준비금 산출방법서”에 따라 계산합니다.
- ② 해지환급금의 지급사유가 발생한 경우 계약자는 회사에 해지환급금을 청구하여야 하며, 회사는 청구를 접수한 날부터 3영업일 이내에 해지환급금을 지급합니다. 해지환급금 지급일까지의 기간에 대한 이자의 계산은 보험금을 지급할 때의 적립이율 계산(【별표20】 참조)에 따릅니다.
- ③ 회사는 경과기간별 해지환급금에 관한 표를 계약자에게 제공하여 드립니다.

제35조(보험계약대출)

- ① 계약자는 이 계약의 해지환급금 범위 내에서 회사가 정한 방법에 따라 대출(이하 ‘보험계약대출’이라 합니다)을 받을 수 있습니다. 그러나, 순수보장성보험 등 보험상품의 종류에 따라 보험계약대출이 제한될 수도 있습니다.
- ② 계약자는 제1항에 따른 보험계약대출금과 그 이자를 언제든지 상환할 수 있으며 상환하지 않은 때에는 회사는 보험금, 해지환급금 등의 지급사유가 발생한 날에 지급금에서 보험계약대출의 원금과 이자를 차감할 수 있습니다.
- ③ 제2항의 규정에도 불구하고 회사는 제28조(보험료 납입이 연체되는 경우 납입최고(독촉)와 계약

의 해지)에 따라 계약이 해지되는 때에는 즉시 해지환급금에서 보험계약대출의 원금과 이자를 차감합니다.

④ 회사는 보험수익자에게 보험계약대출 사실을 통지할 수 있습니다.

제36조(배당금의 지급)

회사는 이 보험에 대하여 계약자에게 배당금을 지급하지 않습니다.

【배당금】

계약자로부터 납입된 보험료를 가지고 회사가 합리적인 경영을 행하여 발생한 이익금 중 계약자에게 환원하여주는 금액을 말합니다.

제7관 분쟁의 조정 등

제37조(분쟁의 조정)

계약에 관하여 분쟁이 있는 경우 분쟁 당사자 또는 기타 이해관계인과 회사는 금융감독원장에게 조정을 신청할 수 있습니다.

제38조(관할법원)

이 계약에 관한 소송 및 민사조정은 계약자의 주소지를 관할하는 법원으로 합니다. 다만, 회사와 계약자가 합의하여 관할법원을 달리 정할 수 있습니다.

제39조(소멸시효)

보험금청구권, 보험료 반환청구권, 해지환급금청구권 및 책임준비금 반환청구권은 3년간 행사하지 않으면 소멸시효가 완성됩니다.

【소멸시효】

주어진 권리를 행사하지 않을 때 그 권리가 없어지게 되는 기간으로 보험금 지급사유가 발생한 후 3년간 보험금을 청구하지 않는 경우 보험금을 지급받지 못할 수 있습니다.

소멸시효는 해당 청구권을 행사할 수 있는 때부터 진행합니다. 보험금 지급사유가 2016년 9월 1일에 발생하였음에도 2019년 9월 1일까지 보험금을 청구하지 않는 경우 소멸시효가 완성되어 보험금 등을 지급받지 못할 수 있습니다.

제40조(약관의 해석)

① 회사는 신의성실의 원칙에 따라 공정하게 약관을 해석하여야 하며 계약자에 따라 다르게 해석하지 않습니다.

【신의성실의 원칙】

권리의 행사나 의무의 이행은 '신의'에 좇아 '성실'히 하여야 한다는 근대 민법의 수정원리로서 공공복리, 거래안전, 권리남용의 금지와 함께 우리 민법의 기본원리를 이루고 있습니다.

② 회사는 약관의 뜻이 명백하지 않은 경우에는 계약자에게 유리하게 해석합니다.

③ 회사는 보험금을 지급하지 않는 사유 등 계약자나 피보험자에게 불리하거나 부담을 주는 내용은 확대하여 해석하지 않습니다.

제41조(회사가 제작한 보험안내자료 등의 효력)

보험설계사 등이 모집과정에서 사용한 회사 제작의 보험안내자료(계약의 청약에 권유하기 위해 만든 자료 등을 말합니다)의 내용이 약관의 내용과 다른 경우에는 계약자에게 유리한 내용으로 계약이 성립된 것으로 봅니다.

제42조(회사의 손해배상책임)

- ① 회사는 계약과 관련하여 임직원, 보험설계사 및 대리점의 책임있는 사유로 계약자, 피보험자 및 보험수익자에게 발생한 손해에 대하여 관계 법령 등에 따라 손해배상의 책임을 집니다.
- ② 회사는 보험금 지급 거절 및 지연지급의 사유가 없음을 알았거나 알 수 있었는데도 소를 제기하여 계약자, 피보험자 또는 보험수익자에게 손해를 가한 경우에는 그에 따른 손해를 배상할 책임을 집니다.
- ③ 회사가 보험금 지급여부 및 지급금액에 관하여 현저하게 공정을 잃은 합의로 보험수익자에게 손해를 가한 경우에도 회사는 제2항에 따라 손해를 배상할 책임을 집니다.

【현저하게 공정을 잃은 합의】

회사가 보험수익자의 공박, 경솔 또는 무경험을 이용하여 동일, 유사사례에 비추어 보험수익자에게 매우 불합리하게 합의를 하는 것을 의미합니다.

제43조(개인정보보호)

- ① 회사는 이 계약과 관련된 개인정보를 이 계약의 체결, 유지, 보험금 지급 등을 위하여 「개인정보 보호법」, 「신용정보의 이용 및 보호에 관한 법률」 등 관계 법령에 정한 경우를 제외하고 계약자, 피보험자 또는 보험수익자의 동의없이 수집, 이용, 조회 또는 제공하지 않습니다. 다만, 회사는 이 계약의 체결, 유지, 보험금 지급 등을 위하여 위 관계 법령에 따라 계약자 및 피보험자의 동의를 받아 다른 보험회사 및 보험관련단체 등에 개인정보를 제공할 수 있습니다.
- ② 회사는 계약과 관련된 개인정보를 안전하게 관리하여야 합니다.

제44조(준거법)

이 계약은 대한민국 법에 따라 규율되고 해석되며, 약관에서 정하지 않은 사항은 상법, 민법 등 관계 법령을 따릅니다.

제45조(예금보험에 의한 지급보장)

회사가 파산 등으로 인하여 보험금 등을 지급하지 못할 경우에는 예금자보호법에서 정하는 바에 따라 그 지급을 보장합니다.

【예금자보호제도】

예금보험공사에서 금융기관 등으로부터 미리 보험료를 받아 적립해 두었다가 금융기관이 경영악화나 파산 등으로 예금을 지급할 수 없는 경우 해당 금융기관을 대신하여 예금자에게 보험금 또는 환급금을 예금자 1인당 5,000만원 한도로 지급함으로써 예금자를 보호하는 제도를 말합니다.

제 2 절 특 별 약 관

1. 질병 관련 특별약관

1-1. (갱신형)암진단금 특별약관

제1조(보험금의 지급사유)

- ① 회사는 피보험자가 이 특별약관의 보험기간 중에 제9조(회사의 보장개시)에서 정한 보장개시일 이후에 “암”, “기타피부암”, “갑상선암”, “제자리암” 또는 “경계성종양”으로 진단확정된 경우에는 각각 최초 1회에 한하여 아래의 금액을 보험수익자에게 암진단금으로 지급합니다.

[최초계약시]

구분	지급금액		
	계약일로부터 90일 이하	계약일로부터 90일 초과 1년 미만	계약일로부터 1년 이상
“암”으로 진단시	보험가입금액의 0%	보험가입금액의 50%	보험가입금액의 100%
“기타피부암”, “갑상선암”, “제자리암”, “경계성종양”으로 진단시	보험가입금액의 10%		보험가입금액의 20%

- ② 제1항에도 불구하고 제1절 보통약관 제23조(계약의 자동갱신)에 따라 보장이 자동갱신되는 경우 피보험자가 “암”, “기타피부암”, “갑상선암”, “제자리암” 또는 “경계성종양”으로 진단확정된 경우에는 각각 최초 1회에 한하여 아래의 금액을 보험수익자에게 암진단금으로 지급합니다.

[갱신계약시]

구분	지급금액		
	계약일로부터 90일 이하	계약일로부터 90일 초과 1년 미만	계약일로부터 1년 이상
“암”으로 진단시	보험가입금액의 100%		
“기타피부암”, “갑상선암”, “제자리암”, “경계성종양”으로 진단시	보험가입금액의 20%		

- ③ 피보험자가 제9조(회사의 보장개시)에서 정한 보장개시일 이후에 사망하고 그 후에 “암”, “기타피부암”, “갑상선암”, “제자리암” 또는 “경계성종양”으로 사망한 사실이 확인된 경우에는 제1항 및 제2항의 암진단금을 지급합니다. 다만, 제8조(특별약관의 소멸) 제3항에 따라 이 특별약관의 책임준비금을 지급한 경우에는, 이미 지급된 책임준비금을 차감하고 그 차액을 지급합니다.
- ④ 「호스피스·완화의료 및 임종과정에 있는 환자의 연명의료결정에 관한 법률」에 따른 연명의료중단 등 결정 및 그 이행으로 피보험자가 사망하는 경우 연명의료중단 등 결정 및 그 이행은 제3항 '사망'의 원인에 영향을 미치지 않습니다.

제2조(“암”, “기타피부암” 및 “갑상선암”의 정의 및 진단확정)

- ① 이 특별약관에서 “암”이라 함은 제8차 개정 한국표준질병·사인분류에서 “암”으로 분류되는 질병으로 악성신생물(암) 분류표(【별표2】 참조)에서 정한 질병 중 “분류번호 C44(기타 피부의 악성신생물(암))에 해당하는 질병” 및 “분류번호 C73(갑상선의 악성신생물(암))에 해당하는 질병”을 제외한 질병

을 말합니다. 또한, “전암 상태(Premalignant condition or condition with malignant potential, 암으로 변하기 이전 상태)”도 제외합니다.

- ② 이 특별약관에서 “기타피부암”이라 함은 제8차 개정 한국표준질병·사인분류에서 “기타피부암”으로 분류되는 질병으로 악성신생물(암) 분류표(【별표2】 참조)의 “분류번호 C44(기타 피부의 악성신생물(암))”에 해당하는 질병을 말합니다.
- ③ 이 특별약관에서 “갑상선암”이라 함은 제8차 개정 한국표준질병·사인분류에서 “갑상선암”으로 분류되는 질병으로 악성신생물(암) 분류표(【별표2】 참조)의 “분류번호 C73(갑상선의 악성신생물(암))”에 해당하는 질병을 말합니다.
- ④ 한국표준질병·사인분류의 “사망 및 질병이환의 분류번호부여를 위한 선정준칙과 지침”에 따라 불명확한, 이차성 및 상세불명 부위의 악성신생물(암) 분류표(【별표5】 참조)의 “분류번호 C77~C80”의 경우 일차성 악성신생물(암)이 확인되는 경우에는 원발부위(최초 발생한 부위)를 기준으로 분류합니다.

【원발부위(최초 발생한 부위) 기준에 대한 예시】

- C73(갑상선의 악성신생물)이 림프절로 전이되어 C77(림프절의 이차성 및 상세불명의 악성신생물)로 진단된 경우에도 C73(갑상선의 악성신생물)에 해당하는 질병으로 봅니다.
- C50(유방의 악성신생물)이 폐로 전이되어 C78.0(폐의 이차성 악성신생물)로 진단된 경우에도 C50(유방의 악성신생물)에 해당하는 질병으로 봅니다.
- C16(위의 악성신생물)이 뇌로 전이되어 C79.3(뇌 및 뇌막의 이차성 악성신생물)로 진단된 경우에도 C16(위의 악성신생물)에 해당하는 질병으로 봅니다.

- ⑤ “암”, “기타피부암” 또는 “갑상선암”의 진단확정은 병리 또는 진단검사의학의 전문의 자격증을 가진 자에 의하여 내려져야 하며, 이 진단은 조직(fixed tissue)검사, 미세바늘흡인검사(fine needle aspiration biopsy) 또는 혈액(hemic system)검사에 대한 현미경소견을 기초로 하여야 합니다. 그러나 위에 따라 진단이 가능하지 않을 때에는 보험기간 중에 피보험자가 “암”, “기타피부암” 또는 “갑상선암”으로 진단 또는 치료를 받고 있었음을 증명할 수 있는 문서화된 기록 또는 증거가 있어야 합니다.

제3조(“제자리암”의 정의 및 진단확정)

- ① 이 특별약관에서 “제자리암”이라 함은 제8차 개정 한국표준질병·사인분류에서 “제자리암”으로 분류되는 질병으로 제자리신생물 분류표(【별표3】 참조)에서 정한 질병을 말합니다.
- ② “제자리암”의 진단확정은 병리 또는 진단검사의학의 전문의 자격증을 가진 자에 의하여 내려져야 하며, 이 진단은 조직(fixed tissue)검사, 미세바늘흡인검사(fine needle aspiration biopsy) 또는 혈액(hemic system)검사에 대한 현미경소견을 기초로 하여야 합니다. 그러나 위에 따라 진단이 가능하지 않을 때에는 보험기간 중에 피보험자가 “제자리암”으로 진단 또는 치료를 받고 있었음을 증명할 수 있는 문서화된 기록 또는 증거가 있어야 합니다.

제4조(“경계성종양”의 정의 및 진단확정)

- ① 이 특별약관에서 “경계성종양”이라 함은 제8차 개정 한국표준질병·사인분류에서 “경계성종양”으로 분류되는 질병으로 행동양식 불명 또는 미상의 신생물 분류표(【별표4】 참조)에서 정한 질병을 말합니다.
- ② “경계성종양”의 진단확정은 병리 또는 진단검사의학의 전문의 자격증을 가진 자에 의하여 내려져야 하며, 이 진단은 조직(fixed tissue)검사, 미세바늘흡인검사(fine needle aspiration biopsy) 또는 혈액(hemic system)검사에 대한 현미경소견을 기초로 하여야 합니다. 그러나 위에 따라 진단이 가능하지 않을 때에는 보험기간 중에 피보험자가 “경계성종양”으로 진단 또는 치료를 받고 있었음을 증명할 수 있는 문서화된 기록 또는 증거가 있어야 합니다.

제5조(보험금 지급에 관한 세부규정)

- ① 피보험자가 제2조(“암”, “기타피부암” 및 “갑상선암”의 정의 및 진단확정) 제1항에서 정한 “암”으로 진단확정되어 암진단금을 지급 받은 이후에 “기타피부암”, “갑상선암”, “제자리암” 또는 “경계성종양”으로 진단확정 된 경우에는 “기타피부암”, “갑상선암”, “제자리암” 또는 “경계성종양”의 암진단금은 지급하지 않습니다.

- ② 보험수익자와 회사가 제1조(보험금의 지급사유)의 보험금 지급사유에 대해 합의하지 못할 때는 보험수익자와 회사가 함께 제3자를 정하고 그 제3자의 의견에 따를 수 있습니다. 제3자는 의료법 제3조(의료기관)(【별표21】 참조)에 규정한 종합병원 소속 전문의 중에 정하며, 보험금 지급사유 판정에 드는 의료비용은 회사가 전액 부담합니다.
- ③ 제1조(보험금의 지급사유)에서 정한 보험금 지급사유가 발생한 후 갱신되는 경우라도, 갱신 전 계약에서 지급된 보험금 지급사유에 대하여 보상하여 드리지 않습니다.

제6조(보험금을 지급하지 않는 사유)

이 특별약관의 보험금을 지급하지 않는 사유는 제1절 보통약관 제5조(보험금을 지급하지 않는 사유) 제1항을 따릅니다.

제7조(특별약관의 무효)

다음 중 한 가지에 해당되는 경우에는 이 특별약관은 무효로 하며 이미 납입한 이 특별약관의 보험료를 돌려드립니다. 다만, 회사의 고의 또는 과실로 이 특별약관이 무효로 된 경우와 회사가 승낙 전에 무효임을 알았거나 알 수 있었음에도 보험료를 반환하지 않은 경우에는 보험료를 납입한 날의 다음날부터 반환일까지의 기간에 대하여 회사는 이 계약의 보험계약대출이율을 연단위 복리로 계산한 금액을 더하여 돌려 드립니다.

- 1. 제1절 보통약관 제20조(계약의 무효)
- 2. 피보험자가 이 특별약관의 계약일로부터 제9조(회사의 보장개시) 제1항에서 정한 보장개시일의 전일 이전에 제2조("암", "기타피부암" 및 "갑상선암"의 정의 및 진단확정) 제1항에서 정한 "암"으로 진단확정된 경우

제8조(특별약관의 소멸)

- ① 제2조("암", "기타피부암" 및 "갑상선암"의 정의 및 진단확정) 제1항에서 정한 "암"으로 진단확정되어 보험금을 지급한 경우에는 이 특별약관은 그 때부터 효력이 없습니다.
- ② 제1항에 따라 이 특별약관이 소멸된 경우에는 회사는 이 특별약관의 책임준비금을 지급하지 않습니다.
- ③ 제1항 이외의 사유로 이 특별약관이 소멸되는 경우에는 회사는 "보험료 및 책임준비금 산출방법서"에서 정하는 바에 따라 회사가 그 때까지 적립한 이 특별약관의 책임준비금을 계약자에게 지급하고, 이 특별약관은 더 이상 효력이 없습니다.
- ④ 제3항에서 정한 책임준비금 지급사유가 발생한 경우 계약자는 제1절 보통약관 제7조(보험금의 청구) 제1항의 서류 중 해당 지급과 관련된 서류를 제출하고 책임준비금을 청구하여야 합니다. 책임준비금의 지급절차는 제1절 보통약관 제8조(보험금의 지급절차)을 따르며, 지급기일의 다음날부터 지급일까지의 기간에 대한 이자의 계산은 보험금을 지급할 때의 적립이율 계산(【별표20】 참조)을 따릅니다.
- ⑤ 제3항에도 불구하고 계약자, 피보험자 또는 보험수익자의 고의로 인해 이 특별약관이 소멸되는 경우에는 제1절 보통약관 제32조(중대사유로 인한 해지)를 따릅니다.

제9조(회사의 보장개시)

- ① 제1절 보통약관 제25조(제1회 보험료 및 회사의 보장개시)에도 불구하고, 이 특별약관 제2조("암", "기타피부암" 및 "갑상선암"의 정의 및 진단확정) 제1항에서 정한 "암"에 대한 회사의 보장개시일은 계약일부부터 그 날을 포함하여 90일이 지난날의 다음날로 합니다. 단, 갱신 계약의 "암"에 대한 회사의 보장개시일은 갱신일로 합니다.
- ② "기타피부암", "갑상선암", "제자리암", "경계성종양"에 대한 보장개시일은 계약일로 합니다.

제10조(보험료의 납입을 연체하여 해지된 계약의 부활(효력회복))

- ① 해지계약을 부활(효력회복)하는 경우 제1절 보통약관 제29조(보험료의 납입을 연체하여 해지된 계약의 부활(효력회복))를 따릅니다.
- ② 제1항에 따라 부활(효력회복)하는 경우의 보장개시일은 아래와 같이 적용합니다.
 - 1. 제2조("암", "기타피부암" 및 "갑상선암"의 정의 및 진단확정) 제1항에서 정한 "암"의 보장개시일 : 부활(효력회복)일부부터 그 날을 포함하여 90일이 지난날의 다음날

2. "기타피부암", "갑상선암", "제자리암", "경계성종양"의 보장개시일 : 부활(효력회복)일

제11조(준용규정)

이 특별약관에 정하지 않은 사항은 제1절 보통약관을 따릅니다. 단, 이 특별약관에서는 제1절 보통약관에서 정한 제24조(계약의 소멸)은 적용하지 않습니다.

1-2. (갱신형)5대고액치료비암진단금 특별약관

제1조(보험금의 지급사유)

- ① 회사는 피보험자가 이 특별약관의 보험기간 중에 제7조(회사의 보장개시)에서 정한 보장개시일 이후에 "5대고액치료비암"으로 진단확정된 경우에는 최초 1회에 한하여 아래의 금액을 보험수익자에게 5대고액치료비암진단금으로 지급합니다.

[최초계약시]

구분	지급금액		
	계약일로부터 90일 이하	계약일로부터 90일 초과 1년 미만	계약일로부터 1년 이상
"5대고액치료비암 "으로 진단시	보험가입금액의 0%	보험가입금액의 50%	보험가입금액의 100%

- ② 제1항에도 불구하고 제1절 보통약관 제23조(계약의 자동갱신)에 따라 보장이 자동갱신되는 경우 피보험자가 "5대고액치료비암"으로 진단확정된 경우에는 최초 1회에 한하여 아래의 금액을 보험수익자에게 5대고액치료비암진단금으로 지급합니다.

[갱신계약시]

구분	지급금액		
	계약일로부터 90일 이하	계약일로부터 90일 초과 1년 미만	계약일로부터 1년 이상
"5대고액치료비암 "으로 진단시	보험가입금액의 100%		

- ③ 피보험자가 제7조(회사의 보장개시)에서 정한 보장개시일 이후에 사망하고 그 후에 "5대고액치료비암"으로 사망한 사실이 확인된 경우에는 제1항 및 제2항의 5대고액치료비암진단금을 지급합니다. 다만, 제6조(특별약관의 소멸) 제3항에 따라 이 특별약관의 책임준비금을 지급한 경우에는, 이미 지급된 책임준비금을 차감하고 그 차액을 지급합니다.
- ④ 「호스피스·완화의료 및 임종과정에 있는 환자의 연명의료결정에 관한 법률」에 따른 연명의료중단 등 결정 및 그 이행으로 피보험자가 사망하는 경우 연명의료중단 등 결정 및 그 이행은 제3항 '사망'의 원인에 영향을 미치지 않습니다.

제2조("5대고액치료비암"의 정의 및 진단확정)

- ① 이 특별약관에서 "5대고액치료비암"이라 함은 제8차 개정 한국표준질병·사인분류에서 아래의 악성신 생물(암)로 분류되는 질병으로 5대고액치료비암 분류표(【별표6】 참조)에서 정한 질병을 말합니다. 다만 "전암 상태(Premalignant condition or condition with malignant potential, 암으로 변하기 이전 상태)"는 제외합니다.

【5대고액치료비암】 _____

식도의 악성신생물
췌장(이자)의 악성신생물
뼈 및 관절연골의 악성신생물
수막, 뇌 및 중추신경계통의 기타부위의 악성신생물
림프, 조혈 및 관련조직의 악성신생물

- ② “5대고액치료비암”의 진단확정은 병리 또는 진단검사의학의 전문의 자격증을 가진 자에 의하여 내려져야 하며, 이 진단은 조직(fixed tissue)검사, 미세바늘흡인검사(fine needle aspiration biopsy) 또는 혈액(hemic system)검사에 대한 현미경소견을 기초로 하여야 합니다. 그러나 위에 따라 진단이 가능하지 않을 때에는 보험기간 중에 피보험자가 “5대고액치료비암”으로 진단 또는 치료를 받고 있었음을 증명할 수 있는 문서화된 기록 또는 증거가 있어야 합니다.

제3조(보험금 지급에 관한 세부규정)

보험수익자와 회사가 제1조(보험금의 지급사유)의 보험금 지급사유에 대해 합의하지 못할 때는 보험수익자와 회사가 함께 제3자를 정하고 그 제3자의 의견에 따를 수 있습니다. 제3자는 의료법 제3조(의료기관)【별표21】참조에 규정한 종합병원 소속 전문의 중에 정하며, 보험금 지급사유 판정에 드는 의료비용은 회사가 전액 부담합니다.

제4조(보험금을 지급하지 않는 사유)

이 특별약관의 보험금을 지급하지 않는 사유는 제1절 보통약관 제5조(보험금을 지급하지 않는 사유) 제1항을 따릅니다.

제5조(특별약관의 무효)

다음 중 한 가지에 해당되는 경우에는 이 특별약관은 무효로 하며 이미 납입한 이 특별약관의 보험료를 돌려드립니다. 다만, 회사의 고의 또는 과실로 이 특별약관이 무효로 된 경우와 회사가 승낙 전에 무효임을 알았거나 알 수 있었음에도 보험료를 반환하지 않은 경우에는 보험료를 납입한 날의 다음날부터 반환일까지의 기간에 대하여 회사는 이 계약의 보험계약대출이율을 연단위 복리로 계산한 금액을 더하여 돌려 드립니다.

- 1. 제1절 보통약관 제20조(계약의 무효)
- 2. 피보험자가 이 특별약관의 계약일로부터 제7조(회사의 보장개시)에서 정한 보장개시일의 전일 이전에 제2조(“5대고액치료비암”의 정의 및 진단확정)에서 정한 “5대고액치료비암”으로 진단확정된 경우

제6조(특별약관의 소멸)

- ① 제1조(보험금의 지급사유)에서 정한 보험금 지급사유가 발생한 경우에는 이 특별약관은 그 때부터 효력이 없습니다.
- ② 제1항에 따라 이 특별약관이 소멸된 경우에는 회사는 이 특별약관의 책임준비금을 지급하지 않습니다.
- ③ 제1항 이외의 사유로 이 특별약관이 소멸되는 경우에는 회사는 “보험료 및 책임준비금 산출방법서”에서 정하는 바에 따라 회사가 그 때까지 적립한 이 특별약관의 책임준비금을 계약자에게 지급하고, 이 특별약관은 더 이상 효력이 없습니다.
- ④ 제3항에서 정한 책임준비금 지급사유가 발생한 경우 계약자는 제1절 보통약관 제7조(보험금의 청구) 제1항의 서류 중 해당 지급과 관련된 서류를 제출하고 책임준비금을 청구하여야 합니다. 책임준비금의 지급절차는 제1절 보통약관 제8조(보험금의 지급절차)을 따르며, 지급기일의 다음날부터 지급일까지의 기간에 대한 이자의 계산은 보험금을 지급할 때의 적립이율 계산(【별표20】참조)을 따릅니다.
- ⑤ 제3항에도 불구하고 계약자, 피보험자 또는 보험수익자의 고의로 인해 이 특별약관이 소멸되는 경우에는 제1절 보통약관 제32조(중대사유로 인한 해지)를 따릅니다.

제7조(회사의 보장개시)

제1절 보통약관 제25조(제1회 보험료 및 회사의 보장개시)에도 불구하고, 이 특별약관 제2조(“5대고액치

료비암”의 정의 및 진단확정) 제1항에서 정한 “5대고액치료비암”에 대한 회사의 보장개시일은 계약일부 터 그 날을 포함하여 90일이 지난날의 다음날로 합니다. 단, 갱신 계약의 “5대고액치료비암”에 대한 회사의 보장개시일은 갱신일로 합니다.

제8조(보험료의 납입을 연체하여 해지된 계약의 부활(효력회복))

- ① 해지계약을 부활(효력회복)하는 경우 제1절 보통약관 제29조(보험료의 납입을 연체하여 해지된 계약의 부활(효력회복))를 따릅니다.
- ② 제1항에 따라 부활(효력회복)하는 경우 “5대고액치료비암”에 대한 보장개시일은 부활(효력회복)일부 터 그 날을 포함하여 90일이 지난날의 다음날로 적용합니다.

제9조(준용규정)

이 특별약관에 정하지 않은 사항은 제1절 보통약관을 따릅니다. 단, 이 특별약관에서는 제1절 보통약관에서 정한 제24조(계약의 소멸)은 적용하지 않습니다.

1-3. (갱신형)3대특정암진단금 특별약관

제1조(보험금의 지급사유)

- ① 회사는 피보험자가 이 특별약관의 보험기간 중에 제7조(회사의 보장개시)에서 정한 보장개시일 이후에 “3대특정암”으로 진단확정된 경우에는 최초 1회에 한하여 아래의 금액을 보험수익자에게 3대특정암진단금으로 지급합니다.

[최초계약시]

구분	지급금액		
	계약일로부터 90일 이하	계약일로부터 90일 초과 1년 미만	계약일로부터 1년 이상
“3대특정암”으로 진단시	보험가입금액의 0%	보험가입금액의 50%	보험가입금액의 100%

- ② 제1항에도 불구하고 제1절 보통약관 제23조(계약의 자동갱신)에 따라 보장이 자동갱신되는 경우 피보험자가 “3대특정암”으로 진단확정된 경우에는 최초 1회에 한하여 아래의 금액을 보험수익자에게 3대특정암진단금으로 지급합니다.

[갱신계약시]

구분	지급금액		
	계약일로부터 90일 이하	계약일로부터 90일 초과 1년 미만	계약일로부터 1년 이상
“3대특정암”으로 진단시	보험가입금액의 100%		

- ③ 피보험자가 제7조(회사의 보장개시)에서 정한 보장개시일 이후에 사망하고 그 후에 “3대특정암”으로 사망한 사실이 확인된 경우에는 제1항 및 제2항의 3대특정암진단금을 지급합니다. 다만, 제6조(특별약관의 소멸) 제3항에 따라 이 특별약관의 책임준비금을 지급한 경우에는, 이미 지급된 책임준비금을 차감하고 그 차액을 지급합니다.
- ④ 「호스피스·완화의료 및 임종과정에 있는 환자의 연명의료결정에 관한 법률」에 따른 연명의료중단 등 결정 및 그 이행으로 피보험자가 사망하는 경우 연명의료중단 등 결정 및 그 이행은 제3항 '사망'의 원인에 영향을 미치지 않습니다.

제2조(“3대특정암”의 정의 및 진단확정)

- ① 이 특별약관에서 “3대특정암”이라 함은 제8차 개정 한국표준질병·사인분류에서 아래의 악성신생물(암)로 분류되는 질병으로 3대특정암 분류표(【별표7】 참조)에서 정한 질병을 말합니다. 다만 “전암 상태(Premalignant condition or condition with malignant potential, 암으로 변하기 이전 상태)”는 제외합니다.

【3대특정암】

남자	여자
위의 악성신생물 간 및 간내 담관의 악성신생물 담낭의 악성신생물 담도의 기타 및 상세불명 부분의 악성신생물 기관지의 악성신생물 기관지 및 폐의 악성신생물	유방의 악성신생물 외음, 질의 악성신생물 자궁경부, 자궁체부의 악성신생물 자궁의 상세불명부위의 악성신생물 난소의 악성신생물 기타 및 상세불명의 여성생식기관의 악성신생물 태반의 악성신생물

- ② “3대특정암”의 진단확정은 병리 또는 진단검사의학의 전문의 자격증을 가진 자에 의하여 내려져야 하며, 이 진단은 조직(fixed tissue)검사, 미세바늘흡인검사(fine needle aspiration biopsy) 또는 혈액(hemic system)검사에 대한 현미경소견을 기초로 하여야 합니다. 그러나 위에 따라 진단이 가능하지 않을 때에는 보험기간 중에 피보험자가 “3대특정암”으로 진단 또는 치료를 받고 있었음을 증명할 수 있는 문서화된 기록 또는 증거가 있어야 합니다.

제3조(보험금 지급에 관한 세부규정)

보험수익자와 회사가 제1조(보험금의 지급사유)의 보험금 지급사유에 대해 합의하지 못할 때는 보험수익자와 회사가 함께 제3자를 정하고 그 제3자의 의견에 따를 수 있습니다. 제3자는 의료법 제3조(의료기관)(【별표21】 참조)에 규정한 종합병원 소속 전문의 중에 정하며, 보험금 지급사유 판정에 드는 의료비용은 회사가 전액 부담합니다.

제4조(보험금을 지급하지 않는 사유)

이 특별약관의 보험금을 지급하지 않는 사유는 제1절 보통약관 제5조(보험금을 지급하지 않는 사유) 제1항을 따릅니다.

제5조(특별약관의 무효)

다음 중 한 가지에 해당되는 경우에는 이 특별약관은 무효로 하며 이미 납입한 이 특별약관의 보험료를 돌려드립니다. 다만, 회사의 고의 또는 과실로 이 특별약관이 무효로 된 경우와 회사가 승낙 전에 무효임을 알았거나 알 수 있었음에도 보험료를 반환하지 않은 경우에는 보험료를 납입한 날의 다음날부터 반환일까지의 기간에 대하여 회사는 이 계약의 보험계약대출이율을 연단위 복리로 계산한 금액을 더하여 돌려 드립니다.

1. 제1절 보통약관 제20조(계약의 무효)
2. 피보험자가 이 특별약관의 계약일로부터 제7조(회사의 보장개시)에서 정한 보장개시일의 전일 이전에 제2조(“3대특정암”의 정의 및 진단확정)에서 정한 “3대특정암”으로 진단확정된 경우

제6조(특별약관의 소멸)

- ① 제1조(보험금의 지급사유)에서 정한 보험금 지급사유가 발생한 경우에는 이 특별약관은 그 때부터 효력이 없습니다.
- ② 제1항에 따라 이 특별약관이 소멸된 경우에는 회사는 이 특별약관의 책임준비금을 지급하지 않습니다.
- ③ 제1항 이외의 사유로 이 특별약관이 소멸되는 경우에는 회사는 “보험료 및 책임준비금 산출방법서”에서 정하는 바에 따라 회사가 그 때까지 적립한 이 특별약관의 책임준비금을 계약자에게 지급하고, 이 특별약관은 더 이상 효력이 없습니다.
- ④ 제3항에서 정한 책임준비금 지급사유가 발생한 경우 계약자는 제1절 보통약관 제7조(보험금의 청구)

제1항의 서류 중 해당 지급과 관련된 서류를 제출하고 책임준비금을 청구하여야 합니다. 책임준비금의 지급절차는 제1절 보통약관 제8조(보험금의 지급절차)을 따르며, 지급기일의 다음날부터 지급일까지의 기간에 대한 이자의 계산은 보험금을 지급할 때의 적립이율 계산(【별표20】 참조)을 따릅니다.

- ⑤ 제3항에도 불구하고 계약자, 피보험자 또는 보험수익자의 고의로 인해 이 특별약관이 소멸되는 경우에는 제1절 보통약관 제32조(중대사유로 인한 해지)를 따릅니다.

제7조(회사의 보장개시)

제1절 보통약관 제25조(제1회 보험료 및 회사의 보장개시)에도 불구하고, 이 특별약관 제2조(“3대특정암”의 정의 및 진단확정) 제1항에서 정한 “3대특정암”에 대한 회사의 보장개시일은 계약일부터 그 날을 포함하여 90일이 지난날의 다음날로 합니다. 단, 갱신 계약의 “3대특정암”에 대한 회사의 보장개시일은 갱신일로 합니다.

제8조(보험료의 납입을 연체하여 해지된 계약의 부활(효력회복))

- ① 해지계약을 부활(효력회복)하는 경우 제1절 보통약관 제29조(보험료의 납입을 연체하여 해지된 계약의 부활(효력회복))를 따릅니다.
- ② 제1항에 따라 부활(효력회복)하는 경우 “3대특정암”에 대한 보장개시일은 부활(효력회복)일부부터 그 날을 포함하여 90일이 지난날의 다음날로 적용합니다.

제9조(준용규정)

이 특별약관에 정하지 않은 사항은 제1절 보통약관을 따릅니다. 단, 이 특별약관에서는 제1절 보통약관에서 정한 제24조(계약의 소멸)은 적용하지 않습니다.

1-4. (갱신형)뇌출혈진단금 특별약관

제1조(보험금의 지급사유)

- ① 회사는 피보험자가 이 특별약관의 보험기간 중에 “뇌출혈”로 진단확정된 경우에는 최초 1회에 한하여 아래의 금액을 보험수익자에게 뇌출혈진단금으로 지급합니다.

[최초계약시]

구분	지급금액	
	계약일로부터 1년 미만	계약일로부터 1년 이상
“뇌출혈” 진단시	보험가입금액의 50%	보험가입금액의 100%

- ② 제1항에도 불구하고 제1절 보통약관 제23조(계약의 자동갱신)에 따라 보장이 자동갱신되는 경우 피보험자가 “뇌출혈”로 진단확정된 경우에는 최초 1회에 한하여 아래의 금액을 보험수익자에게 뇌출혈진단금으로 지급합니다.

[갱신계약시]

구분	지급금액
“뇌출혈” 진단시	보험가입금액의 100%

- ③ 피보험자가 보장개시일 이후에 사망하고 그 후에 “뇌출혈”로 사망한 사실이 확인된 경우에는 제1항 및 제2항의 뇌출혈진단금을 지급합니다. 다만, 제5조(특별약관의 소멸) 제3항에 따라 이 특별약관의 책임준비금을 지급한 경우에는, 이미 지급된 책임준비금을 차감하고 그 차액을 지급합니다.
- ④ 「호스피스·완화의료 및 임종과정에 있는 환자의 연명의료결정에 관한 법률」에 따른 연명의료중단 등 결정 및 그 이행으로 피보험자가 사망하는 경우 연명의료중단 등 결정 및 그 이행은 제3항 '사망'의

원인에 영향을 미치지 않습니다.

제2조(“뇌출혈”의 정의 및 진단확정)

- ① 이 특별약관에서 “뇌출혈”이라 함은 제8차 한국표준질병사인분류에서 “뇌출혈”로 분류되는 질병으로 뇌출혈 분류표(【별표8】 참조)에서 정한 질병을 말합니다.
- ② “뇌출혈”의 진단확정은 의료법 제3조(의료기관)(【별표21】 참조)에서 정한 국내의 병원이나 의원 또는 국외의 의료관련법에서 정한 의료기관의 의사(치과의사 제외) 면허를 가진 자에 의하여 내려져야 하며, 이 진단은 병력, 신경학적 검진과 함께 뇌전산화단층촬영(brain CT scan), 자기공명영상(MRI), 뇌혈관조영술, 양전자방출단층술(PET), 단일광자방출 전산화 단층술(SPECT), 뇌척수액검사 등을 기초로 하여야 합니다. 그러나 피보험자가 사망하여 위에 따라 진단이 가능하지 않을 때에는 다음 각 호의 어느 하나에 해당하는 경우 진단확정이 있는 것으로 볼 수 있습니다.
 - 1. 보험기간 중에 피보험자가 “뇌출혈”로 진단 또는 치료를 받고 있었음을 증명할 수 있는 문서화된 기록 또는 증거가 있는 경우
 - 2. 부검감정서상 사인이 “뇌출혈”로 확정되거나 추정되는 경우

제3조(보험금 지급에 관한 세부규정)

보험수익자와 회사가 제1조(보험금의 지급사유)의 보험금 지급사유에 대해 합의하지 못할 때는 보험수익자와 회사가 함께 제3자를 정하고 그 제3자의 의견에 따를 수 있습니다. 제3자는 의료법 제3조(의료기관)(【별표21】 참조)에 규정한 종합병원 소속 전문의 중에 정하며, 보험금 지급사유 판정에 드는 의료비용은 회사가 전액 부담합니다.

제4조(보험금을 지급하지 않는 사유)

이 특별약관의 보험금을 지급하지 않는 사유는 제1절 보통약관 제5조(보험금을 지급하지 않는 사유) 제1항을 따릅니다.

제5조(특별약관의 소멸)

- ① 제1조(보험금의 지급사유)에서 정한 보험금 지급사유가 발생한 경우에는 이 특별약관은 그 때부터 효력이 없습니다.
- ② 제1항에 따라 이 특별약관이 소멸된 경우에는 회사는 이 특별약관의 책임준비금을 지급하지 않습니다.
- ③ 제1항 이외의 사유로 이 특별약관이 소멸되는 경우에는 회사는 “보험료 및 책임준비금 산출방법서”에서 정하는 바에 따라 회사가 그 때까지 적립한 이 특별약관의 책임준비금을 계약자에게 지급하고, 이 특별약관은 더 이상 효력이 없습니다.
- ④ 제3항에서 정한 책임준비금 지급사유가 발생한 경우 계약자는 제1절 보통약관 제7조(보험금의 청구) 제1항의 서류 중 해당 지급과 관련된 서류를 제출하고 책임준비금을 청구하여야 합니다. 책임준비금의 지급절차는 제1절 보통약관 제8조(보험금의 지급절차)을 따르며, 지급기일의 다음날부터 지급일까지의 기간에 대한 이자의 계산은 보험금을 지급할 때의 적립이율 계산(【별표20】 참조)을 따릅니다.
- ⑤ 제3항에도 불구하고 계약자, 피보험자 또는 보험수익자의 고의로 인해 이 특별약관이 소멸되는 경우에는 제1절 보통약관 제32조(중대사유로 인한 해지)를 따릅니다.

제6조(준용규정)

이 특별약관에 정하지 않은 사항은 제1절 보통약관을 따릅니다. 단, 이 특별약관에서는 제1절 보통약관에서 정한 제24조(계약의 소멸)은 적용하지 않습니다.

1-5. (갱신형)뇌졸중진단금 특별약관

제1조(보험금의 지급사유)

- ① 회사는 피보험자가 이 특별약관의 보험기간 중에 “뇌졸중”으로 진단확정된 경우에는 최초 1회에 한하

여 아래의 금액을 보험수익자에게 뇌졸중진단금으로 지급합니다.

[최초계약시]

구분	지급금액	
	계약일로부터 1년 미만	계약일로부터 1년 이상
“뇌졸중” 진단시	보험가입금액의 50%	보험가입금액의 100%

- ② 제1항에도 불구하고 제1절 보통약관 제23조(계약의 자동갱신)에 따라 보장이 자동갱신되는 경우 피보험자가 “뇌졸중”으로 진단확정된 경우에는 최초 1회에 한하여 아래의 금액을 보험수익자에게 뇌졸중진단금으로 지급합니다.

[갱신계약시]

구분	지급금액
“뇌졸중” 진단시	보험가입금액의 100%

- ③ 피보험자가 보장개시일 이후에 사망하고 그 후에 “뇌졸중”으로 사망한 사실이 확인된 경우에는 제1항 및 제2항의 뇌졸중진단금을 지급합니다. 다만, 제5조(특별약관의 소멸) 제3항에 따라 이 특별약관의 책임준비금을 지급한 경우에는, 이미 지급된 책임준비금을 차감하고 그 차액을 지급합니다.
- ④ 「호스피스·완화의료 및 임종과정에 있는 환자의 연명의료결정에 관한 법률」에 따른 연명의료중단 등 결정 및 그 이행으로 피보험자가 사망하는 경우 연명의료중단 등 결정 및 그 이행은 제3항 '사망'의 원인에 영향을 미치지 않습니다.

제2조(“뇌졸중”의 정의 및 진단확정)

- ① 이 특별약관에서 “뇌졸중”이라 함은 제8차 한국표준질병사인분류에서 “뇌졸중”으로 분류되는 질병으로 뇌졸중 분류표(【별표9】 참조)에서 정한 질병을 말합니다.
- ② “뇌졸중”의 진단확정은 의료법 제3조(의료기관)(【별표21】 참조)에서 정한 국내의 병원이나 의원 또는 국외의 의료관련법에서 정한 의료기관의 의사(치과의사 제외) 면허를 가진 자에 의하여 내려져야 하며, 이 진단은 병력, 신경학적 검진과 함께 뇌전산화단층촬영(brain CT scan), 자기공명영상(MRI), 뇌혈관조영술, 양전자방출단층술(PET), 단일광자방출 전산화 단층술(SPECT), 뇌척수액검사 등을 기초로 하여야 합니다. 그러나 피보험자가 사망하여 위에 따라 진단이 가능하지 않을 때에는 다음 각 호의 어느 하나에 해당하는 경우 진단확정이 있는 것으로 볼 수 있습니다.
 1. 보험기간 중에 피보험자가 “뇌졸중”으로 진단 또는 치료를 받고 있었음을 증명할 수 있는 문서화된 기록 또는 증거가 있는 경우
 2. 부검감정서상 사인이 “뇌졸중”으로 확정되거나 추정되는 경우

제3조(보험금 지급에 관한 세부규정)

보험수익자와 회사가 제1조(보험금의 지급사유)의 보험금 지급사유에 대해 합의하지 못할 때는 보험수익자와 회사가 함께 제3자를 정하고 그 제3자의 의견에 따를 수 있습니다. 제3자는 의료법 제3조(의료기관)(【별표21】 참조)에 규정한 종합병원 소속 전문의 중에 정하며, 보험금 지급사유 판정에 드는 의료비용은 회사가 전액 부담합니다.

제4조(보험금을 지급하지 않는 사유)

이 특별약관의 보험금을 지급하지 않는 사유는 제1절 보통약관 제5조(보험금을 지급하지 않는 사유) 제1항을 따릅니다.

제5조(특별약관의 소멸)

- ① 제1조(보험금의 지급사유)에서 정한 보험금 지급사유가 발생한 경우에는 이 특별약관은 그 때부터 효력이 없습니다.
- ② 제1항에 따라 이 특별약관이 소멸된 경우에는 회사는 이 특별약관의 책임준비금을 지급하지 않습니다.

다.

- ③ 제1항 이외의 사유로 이 특별약관이 소멸되는 경우에는 회사는 "보험료 및 책임준비금 산출방법서"에서 정하는 바에 따라 회사가 그 때까지 적립한 이 특별약관의 책임준비금을 계약자에게 지급하고, 이 특별약관은 더 이상 효력이 없습니다.
- ④ 제3항에서 정한 책임준비금 지급사유가 발생한 경우 계약자는 제1절 보통약관 제7조(보험금의 청구) 제1항의 서류 중 해당 지급과 관련된 서류를 제출하고 책임준비금을 청구하여야 합니다. 책임준비금의 지급절차는 제1절 보통약관 제8조(보험금의 지급절차)을 따르며, 지급기일의 다음날부터 지급일까지의 기간에 대한 이자의 계산은 보험금을 지급할 때의 적립이율 계산(【별표20】 참조)을 따릅니다.
- ⑤ 제3항에도 불구하고 계약자, 피보험자 또는 보험수익자의 고의로 인해 이 특별약관이 소멸되는 경우에는 제1절 보통약관 제32조(중대사유로 인한 해지)를 따릅니다.

제6조(준용규정)

이 특별약관에 정하지 않은 사항은 제1절 보통약관을 따릅니다. 단, 이 특별약관에서는 제1절 보통약관에서 정한 제24조(계약의 소멸)은 적용하지 않습니다.

1-6. (갱신형)뇌혈관질환진단금 특별약관

제1조(보험금의 지급사유)

- ① 회사는 피보험자가 이 특별약관의 보험기간 중에 "뇌혈관질환"으로 진단확정된 경우에는 최초 1회에 한하여 아래의 금액을 보험수익자에게 뇌혈관질환진단금으로 지급합니다.

[최초계약시]

구분	지급금액	
	계약일로부터 1년 미만	계약일로부터 1년 이상
"뇌혈관질환" 진단시	보험가입금액의 50%	보험가입금액의 100%

- ② 제1항에도 불구하고 제1절 보통약관 제23조(계약의 자동갱신)에 따라 보장이 자동갱신되는 경우 피보험자가 "뇌혈관질환"으로 진단확정된 경우에는 최초 1회에 한하여 아래의 금액을 보험수익자에게 뇌혈관질환진단금으로 지급합니다.

[갱신계약시]

구분	지급금액
"뇌혈관질환" 진단시	보험가입금액의 100%

- ③ 피보험자가 보장개시일 이후에 사망하고 그 후에 "뇌혈관질환"으로 사망한 사실이 확인된 경우에는 제1항 및 제2항의 뇌혈관질환진단금을 지급합니다. 다만, 제5조(특별약관의 소멸) 제3항에 따라 이 특별약관의 책임준비금을 지급한 경우에는, 이미 지급된 책임준비금을 차감하고 그 차액을 지급합니다.
- ④ 「호스피스·완화의료 및 임종과정에 있는 환자의 연명의료결정에 관한 법률」에 따른 연명의료중단 등 결정 및 그 이행으로 피보험자가 사망하는 경우 연명의료중단 등 결정 및 그 이행은 제3항 '사망'의 원인에 영향을 미치지 않습니다.

제2조("뇌혈관질환"의 정의 및 진단확정)

- ① 이 특별약관에서 "뇌혈관질환"이라 함은 제8차 한국표준질병사인분류에서 "뇌혈관질환"으로 분류되는 질병으로 뇌혈관질환 분류표(【별표10】 참조)에서 정한 질병을 말합니다.
- ② "뇌혈관질환"의 진단확정은 의료법 제3조(의료기관)(【별표21】 참조)에서 정한 국내의 병원이나 의원 또는 국외의 의료관련법에서 정한 의료기관의 의사(치과의사 제외) 면허를 가진 자에 의하여 내려져야 하며, 이 진단은 병력, 신경학적 검진과 함께 뇌전산화단층촬영(brain CT scan), 자기공명영상(MRI),

뇌혈관조영술, 양전자방출단층술(PET), 단일광자방출 전산화 단층술(SPECT), 뇌척수액검사 등을 기초로 하여야 합니다. 그러나 피보험자가 사망하여 위에 따라 진단이 가능하지 않을 때에는 다음 각 호의 어느 하나에 해당하는 경우 진단확정이 있는 것으로 볼 수 있습니다.

1. 보험기간 중에 피보험자가 “뇌혈관질환”으로 진단 또는 치료를 받고 있었음을 증명할 수 있는 문서화된 기록 또는 증거가 있는 경우
2. 부검감정서상 사인이 “뇌혈관질환”으로 확정되거나 추정되는 경우

제3조(보험금 지급에 관한 세부규정)

보험수익자와 회사가 제1조(보험금의 지급사유)의 보험금 지급사유에 대해 합의하지 못할 때는 보험수익자와 회사가 함께 제3자를 정하고 그 제3자의 의견에 따를 수 있습니다. 제3자는 의료법 제3조(의료기관)【별표21】참조에 규정한 종합병원 소속 전문의 중에 정하며, 보험금 지급사유 판정에 드는 의료비용은 회사가 전액 부담합니다.

제4조(보험금을 지급하지 않는 사유)

이 특별약관의 보험금을 지급하지 않는 사유는 제1절 보통약관 제5조(보험금을 지급하지 않는 사유) 제1항을 따릅니다.

제5조(특별약관의 소멸)

- ① 제1조(보험금의 지급사유)에서 정한 보험금 지급사유가 발생한 경우에는 이 특별약관은 그 때부터 효력이 없습니다.
- ② 제1항에 따라 이 특별약관이 소멸된 경우에는 회사는 이 특별약관의 책임준비금을 지급하지 않습니다.
- ③ 제1항 이외의 사유로 이 특별약관이 소멸되는 경우에는 회사는 "보험료 및 책임준비금 산출방법서"에서 정하는 바에 따라 회사가 그 때까지 적립한 이 특별약관의 책임준비금을 계약자에게 지급하고, 이 특별약관은 더 이상 효력이 없습니다.
- ④ 제3항에서 정한 책임준비금 지급사유가 발생한 경우 계약자는 제1절 보통약관 제7조(보험금의 청구) 제1항의 서류 중 해당 지급과 관련된 서류를 제출하고 책임준비금을 청구하여야 합니다. 책임준비금의 지급절차는 제1절 보통약관 제8조(보험금의 지급절차)을 따르며, 지급기일의 다음날부터 지급일까지의 기간에 대한 이자의 계산은 보험금을 지급할 때의 적립이율 계산【별표20】참조)을 따릅니다.
- ⑤ 제3항에도 불구하고 계약자, 피보험자 또는 보험수익자의 고의로 인해 이 특별약관이 소멸되는 경우에는 제1절 보통약관 제32조(중대사유로 인한 해지)를 따릅니다.

제6조(준용규정)

이 특별약관에 정하지 않은 사항은 제1절 보통약관을 따릅니다. 단, 이 특별약관에서는 제1절 보통약관에서 정한 제24조(계약의 소멸)은 적용하지 않습니다.

1-7. (갱신형)급성심근경색증진단금 특별약관

제1조(보험금의 지급사유)

- ① 회사는 피보험자가 이 특별약관의 보험기간 중에 “급성심근경색증”으로 진단확정된 경우에는 최초 1회에 한하여 아래의 금액을 보험수익자에게 급성심근경색증진단금으로 지급합니다.

【최초계약시】

구분	지급금액	
	계약일로부터 1년 미만	계약일로부터 1년 이상
“급성심근경색증” 진단시	보험가입금액의 50%	보험가입금액의 100%

- ② 제1항에도 불구하고 제1절 보통약관 제23조(계약의 자동갱신)에 따라 보장이 자동갱신되는 경우 피보험자가 “급성심근경색증”으로 진단확정이 된 경우에는 최초 1회에 한하여 아래의 금액을 보험수익자에게 급성심근경색증진단금으로 지급합니다.

[갱신계약시]

구분	지급금액
“급성심근경색증” 진단시	보험가입금액의 100%

- ③ 피보험자가 보장개시일 이후에 사망하고 그 후에 “급성심근경색증”으로 사망한 사실이 확인된 경우에는 제1항 및 제2항의 급성심근경색증진단금을 지급합니다. 다만, 제5조(특별약관의 소멸) 제3항에 따라 이 특별약관의 책임준비금을 지급한 경우에는, 이미 지급된 책임준비금을 차감하고 그 차액을 지급합니다.
- ④ 「호스피스·완화의료 및 임종과정에 있는 환자의 연명의료결정에 관한 법률」에 따른 연명의료중단 등 결정 및 그 이행으로 피보험자가 사망하는 경우 연명의료중단 등 결정 및 그 이행은 제3항 '사망'의 원인에 영향을 미치지 않습니다.

제2조(“급성심근경색증”의 정의 및 진단확정)

- ① 이 특별약관에서 “급성심근경색증”이라 함은 제8차 한국표준질병사인분류에서 “급성심근경색증”으로 분류되는 질병으로 급성심근경색증 분류표(【별표11】 참조)에서 정한 급성심근경색증, 후속 심근경색증, 급성심근경색증 후 특정 현존 합병증을 말합니다.
- ② “급성심근경색증”의 진단확정은 의료법 제3조(의료기관)(【별표21】 참조)에서 정한 국내의 병원이나 의원 또는 국외의 의료관련법에서 정한 의료기관의 의사(치과의사 제외) 면허를 가진 자에 의하여 내려져야 하며, 이 진단은 병력과 함께 심전도, 심장초음파, 관상동맥(심장동맥)촬영술, 혈액중 심장 효소검사 등을 기초로 하여야 합니다. 그러나 피보험자가 사망하여 위에 따라 진단이 가능하지 않을 때에는 다음 각 호의 어느 하나에 해당하는 경우 진단확정이 있는 것으로 볼 수 있습니다.
 1. 보험기간 중에 피보험자가 “급성심근경색증”으로 진단 또는 치료를 받고 있었음을 증명할 수 있는 문서화된 기록 또는 증거가 있는 경우
 2. 부검감정서상 사인이 “급성심근경색증”으로 확정되거나 추정되는 경우

제3조(보험금 지급에 관한 세부규정)

보험수익자와 회사가 제1조(보험금의 지급사유)의 보험금 지급사유에 대해 합의하지 못할 때는 보험수익자와 회사가 함께 제3자를 정하고 그 제3자의 의견에 따를 수 있습니다. 제3자는 의료법 제3조(의료기관)(【별표21】 참조)에 규정한 종합병원 소속 전문의 중에 정하며, 보험금 지급사유 판정에 드는 의료비용은 회사가 전액 부담합니다.

제4조(보험금을 지급하지 않는 사유)

이 특별약관의 보험금을 지급하지 않는 사유는 제1절 보통약관 제5조(보험금을 지급하지 않는 사유) 제1항을 따릅니다.

제5조(특별약관의 소멸)

- ① 제1조(보험금의 지급사유)에서 정한 보험금 지급사유가 발생한 경우에는 이 특별약관은 그 때부터 효력이 없습니다.
- ② 제1항에 따라 이 특별약관이 소멸된 경우에는 회사는 이 특별약관의 책임준비금을 지급하지 않습니다.
- ③ 제1항 이외의 사유로 이 특별약관이 소멸되는 경우에는 회사는 “보험료 및 책임준비금 산출방법서”에서 정하는 바에 따라 회사가 그 때까지 적립한 이 특별약관의 책임준비금을 계약자에게 지급하고, 이 특별약관은 더 이상 효력이 없습니다.
- ④ 제3항에서 정한 책임준비금 지급사유가 발생한 경우 계약자는 제1절 보통약관 제7조(보험금의 청구) 제1항의 서류 중 해당 지급과 관련된 서류를 제출하고 책임준비금을 청구하여야 합니다. 책임준비금

의 지급절차는 제1절 보통약관 제8조(보험금의 지급절차)을 따르며, 지급기일의 다음날부터 지급일까지의 기간에 대한 이자의 계산은 보험금을 지급할 때의 적립이율 계산(【별표20】 참조)을 따릅니다.

- ⑤ 제3항에도 불구하고 계약자, 피보험자 또는 보험수익자의 고의로 인해 이 특별약관이 소멸되는 경우에는 제1절 보통약관 제32조(중대사유로 인한 해지)를 따릅니다.

제6조(준용규정)

이 특별약관에 정하지 않는 사항은 제1절 보통약관을 따릅니다. 단, 이 특별약관에서는 제1절 보통약관에서 정한 제24조(계약의 소멸)은 적용하지 않습니다.

1-8. (갱신형)허혈성심장질환진단금 특별약관

제1조(보험금의 지급사유)

- ① 회사는 피보험자가 이 특별약관의 보험기간 중에 “허혈성심장질환”으로 진단확정된 경우에는 최초 1회에 한하여 아래의 금액을 보험수익자에게 허혈성심장질환진단금으로 지급합니다.

[최초계약시]

구분	지급금액	
	계약일로부터 1년 미만	계약일로부터 1년 이상
“허혈성심장질환” 진단시	보험가입금액의 50%	보험가입금액의 100%

- ② 제1항에도 불구하고 제1절 보통약관 제23조(계약의 자동갱신)에 따라 보장이 자동갱신되는 경우 피보험자가 “허혈성심장질환”으로 진단확정된 경우에는 최초 1회에 한하여 아래의 금액을 보험수익자에게 허혈성심장질환진단금으로 지급합니다.

[갱신계약시]

구분	지급금액
“허혈성심장질환” 진단시	보험가입금액의 100%

- ③ 피보험자가 보장개시일 이후에 사망하고 그 후에 “허혈성심장질환”으로 사망한 사실이 확인된 경우에는 제1항 및 제2항의 허혈성심장질환진단금을 지급합니다. 다만, 제5조(특별약관의 소멸) 제3항에 따라 이 특별약관의 책임준비금을 지급한 경우에는, 이미 지급된 책임준비금을 차감하고 그 차액을 지급합니다.
- ④ 「호스피스·완화의료 및 임종과정에 있는 환자의 연명의료결정에 관한 법률」에 따른 연명의료중단 등 결정 및 그 이행으로 피보험자가 사망하는 경우 연명의료중단 등 결정 및 그 이행은 제3항 '사망'의 원인에 영향을 미치지 않습니다.

제2조(“허혈성심장질환”의 정의 및 진단확정)

- ① 이 특별약관에서 “허혈성심장질환”이라 함은 제8차 한국표준질병사인분류에서 “허혈성심장질환”으로 분류되는 질병으로 허혈성심장질환 분류표(【별표12】 참조)에서 정한 질병을 말합니다.
- ② “허혈성심장질환”의 진단확정은 의료법 제3조(의료기관)(【별표21】 참조)에서 정한 국내의 병원이나 의원 또는 국외의 의료관련법에서 정한 의료기관의 의사(치과의사 제외) 면허를 가진 자에 의하여 내려져야 하며, 이 진단은 병력과 함께 심전도, 심장초음파, 관상동맥(심장동맥)촬영술, 혈액중 심장 효소검사 등을 기초로 하여야 합니다. 그러나 피보험자가 사망하여 위에 따라 진단이 가능하지 않을 때에는 다음 각 호의 어느 하나에 해당하는 경우 진단확정이 있는 것으로 볼 수 있습니다.
 1. 보험기간 중에 피보험자가 “허혈성심장질환”으로 진단 또는 치료를 받고 있었음을 증명할 수 있는 문서화된 기록 또는 증거가 있는 경우

2. 부검감정서상 사인이 “허혈성심장질환”으로 확정되거나 추정되는 경우

제3조(보험금 지급에 관한 세부규정)

보험수익자와 회사가 제1조(보험금의 지급사유)의 보험금 지급사유에 대해 합의하지 못할 때는 보험수익자와 회사가 함께 제3자를 정하고 그 제3자의 의견에 따를 수 있습니다. 제3자는 의료법 제3조(의료기관)(【별표21】 참조)에 규정한 종합병원 소속 전문의 중에 정하며, 보험금 지급사유 판정에 드는 의료비용은 회사가 전액 부담합니다.

제4조(보험금을 지급하지 않는 사유)

이 특별약관의 보험금을 지급하지 않는 사유는 제1절 보통약관 제5조(보험금을 지급하지 않는 사유) 제1항을 따릅니다.

제5조(특별약관의 소멸)

- ① 제1조(보험금의 지급사유)에서 정한 보험금 지급사유가 발생한 경우에는 이 특별약관은 그 때부터 효력이 없습니다.
- ② 제1항에 따라 이 특별약관이 소멸된 경우에는 회사는 이 특별약관의 책임준비금을 지급하지 않습니다.
- ③ 제1항 이외의 사유로 이 특별약관이 소멸되는 경우에는 회사는 "보험료 및 책임준비금 산출방법서"에서 정하는 바에 따라 회사가 그 때까지 적립한 이 특별약관의 책임준비금을 계약자에게 지급하고, 이 특별약관은 더 이상 효력이 없습니다.
- ④ 제3항에서 정한 책임준비금 지급사유가 발생한 경우 계약자는 제1절 보통약관 제7조(보험금의 청구) 제1항의 서류 중 해당 지급과 관련된 서류를 제출하고 책임준비금을 청구하여야 합니다. 책임준비금의 지급절차는 제1절 보통약관 제8조(보험금의 지급절차)을 따르며, 지급기일의 다음날부터 지급일까지의 기간에 대한 이자의 계산은 보험금을 지급할 때의 적립이율 계산(【별표20】 참조)을 따릅니다.
- ⑤ 제3항에도 불구하고 계약자, 피보험자 또는 보험수익자의 고의로 인해 이 특별약관이 소멸되는 경우에는 제1절 보통약관 제32조(중대사유로 인한 해지)를 따릅니다.

제6조(준용규정)

이 특별약관에 정하지 않는 사항은 제1절 보통약관을 따릅니다. 단, 이 특별약관에서는 제1절 보통약관에서 정한 제24조(계약의 소멸)은 적용하지 않습니다.

1-9. (갱신형)알츠하이머병진단금 특별약관

제1조(보험금의 지급사유)

- ① 회사는 피보험자가 이 특별약관의 보험기간 중 “알츠하이머병”으로 진단확정된 경우에는 최초 1회에 한하여 아래의 금액을 보험수익자에게 알츠하이머병진단금으로 지급합니다.

[최초계약시]

구분	지급금액	
	계약일로부터 1년 미만	계약일로부터 1년 이상
“알츠하이머병” 진단시	보험가입금액의 50%	보험가입금액의 100%

- ② 제1항에도 불구하고 제1절 보통약관 제23조(계약의 자동갱신)에 따라 보장이 자동갱신되는 경우 피보험자가 “알츠하이머병”으로 진단확정된 경우에는 최초 1회에 한하여 아래의 금액을 보험수익자에게 알츠하이머병진단금으로 지급합니다.

[갱신계약시]

구분	지급금액
“알츠하이머병” 진단시	보험가입금액의 100%

- ③ 피보험자가 보장개시일 이후에 사망하고 그 후에 “알츠하이머병”으로 사망한 사실이 확인된 경우에는 제1항 및 제2항의 알츠하이머병진단금을 지급합니다. 다만, 제5조(특별약관의 소멸) 제3항에 따라 이 특별약관의 책임준비금을 지급한 경우에는, 이미 지급된 책임준비금을 차감하고 그 차액을 지급합니다.
- ④ 「호스피스·완화의료 및 임종과정에 있는 환자의 연명의료결정에 관한 법률」에 따른 연명의료중단 등 결정 및 그 이행으로 피보험자가 사망하는 경우 연명의료중단 등 결정 및 그 이행은 제3항 '사망'의 원인에 영향을 미치지 않습니다.

제2조(“알츠하이머병”의 정의 및 진단확정)

- ① 이 특별약관에서 “알츠하이머병”이라 함은 제8차 한국표준질병·사인분류에 있어서 “알츠하이머병”으로 분류되는 질병으로 알츠하이머병 분류표(【별표13】 참조)에서 정한 질병을 말합니다.
- ② “알츠하이머병”의 진단확정은 「의료법」 제3조(의료기관)(【별표21】 참조)에서 정한 국내의 병원이나 의원 또는 국외의 의료관련법에서 정한 의료기관의 신경과 또는 정신건강의학과 전문의 자격증을 가진 자에 의하여 내려져야 하며, 이 진단은 간이정신상태검사(MMSE), 뇌파검사(EEG), 자기공명영상(MRI), 단일광자방출단층촬영(SPECT), 양전자방출단층촬영(PET), 뇌척수액검사를 기초로 하여야 합니다. 그러나 피보험자가 사망하여 위에 따라 진단이 가능하지 않을 때에는 보험기간 중에 피보험자가 “알츠하이머병”으로 진단 또는 치료를 받고 있었음을 증명할 수 있는 문서화된 기록 또는 증거가 있어야 합니다.

제3조(보험금 지급에 관한 세부규정)

보험수익자와 회사가 제1조(보험금의 지급사유)의 보험금 지급사유에 대해 합의하지 못할 때는 보험수익자와 회사가 함께 제3자를 정하고 그 제3자의 의견에 따를 수 있습니다. 제3자는 의료법 제3조(의료기관)(【별표21】 참조)에 규정한 종합병원 소속 전문의 중에 정하며, 보험금 지급사유 판정에 드는 의료비용은 회사가 전액 부담합니다.

제4조(보험금을 지급하지 않는 사유)

이 특별약관의 보험금을 지급하지 않는 사유는 제1절 보통약관 제5조(보험금을 지급하지 않는 사유) 제1항을 따릅니다.

제5조(특별약관의 소멸)

- ① 제1조(보험금의 지급사유)에서 정한 보험금 지급사유가 발생한 경우에는 이 특별약관은 그 때부터 효력이 없습니다.
- ② 제1항에 따라 이 특별약관이 소멸된 경우에는 회사는 이 특별약관의 책임준비금을 지급하지 않습니다.
- ③ 제1항 이외의 사유로 이 특별약관이 소멸되는 경우에는 회사는 “보험료 및 책임준비금 산출방법서”에서 정하는 바에 따라 회사가 그 때까지 적립한 이 특별약관의 책임준비금을 계약자에게 지급하고, 이 특별약관은 더 이상 효력이 없습니다.
- ④ 제3항에서 정한 책임준비금 지급사유가 발생한 경우 계약자는 제1절 보통약관 제7조(보험금의 청구) 제1항의 서류 중 해당 지급과 관련된 서류를 제출하고 책임준비금을 청구하여야 합니다. 책임준비금의 지급절차는 제1절 보통약관 제8조(보험금의 지급절차)을 따르며, 지급기일의 다음날부터 지급일까지의 기간에 대한 이자의 계산은 보험금을 지급할 때의 적립이율 계산(【별표20】 참조)을 따릅니다.
- ⑤ 제3항에도 불구하고 계약자, 피보험자 또는 보험수익자의 고의로 인해 이 특별약관이 소멸되는 경우에는 제1절 보통약관 제32조(중대사유로 인한 해지)를 따릅니다.

제6조(준용규정)

이 특별약관에 정하지 않는 사항은 제1절 보통약관을 따릅니다. 단, 이 특별약관에서는 제1절 보통약관에서 정한 제24조(계약의 소멸)은 적용하지 않습니다.

1-10. (갱신형)파킨슨병진단금 특별약관

제1조(보험금의 지급사유)

- ① 회사는 피보험자가 이 특별약관의 보험기간 중 “파킨슨병”으로 진단확정된 경우에는 최초 1회에 한하여 아래의 금액을 보험수익자에게 파킨슨병진단금으로 지급합니다.

[최초계약시]

구분	지급금액	
	계약일로부터 1년 미만	계약일로부터 1년 이상
“파킨슨병” 진단시	보험가입금액의 50%	보험가입금액의 100%

- ② 제1항에도 불구하고 제1절 보통약관 제23조(계약의 자동갱신)에 따라 보장이 자동갱신되는 경우 피보험자가 “파킨슨병”으로 진단확정된 경우에는 최초 1회에 한하여 아래의 금액을 보험수익자에게 파킨슨병진단금으로 지급합니다.

[갱신계약시]

구분	지급금액
“파킨슨병” 진단시	보험가입금액의 100%

- ③ 피보험자가 보장개시일 이후에 사망하고 그 후에 “파킨슨병”으로 사망한 사실이 확인된 경우에는 제1항 및 제2항의 파킨슨병진단금을 지급합니다. 다만, 제5조(특별약관의 소멸) 제3항에 따라 이 특별약관의 책임준비금을 지급한 경우에는, 이미 지급된 책임준비금을 차감하고 그 차액을 지급합니다.
- ④ 「호스피스·완화의료 및 임종과정에 있는 환자의 연명의료결정에 관한 법률」에 따른 연명의료중단 등 결정 및 그 이행으로 피보험자가 사망하는 경우 연명의료중단 등 결정 및 그 이행은 제3항 '사망'의 원인에 영향을 미치지 않습니다.

제2조(“파킨슨병”의 정의 및 진단확정)

- ① 이 특별약관에서 “파킨슨병”이라 함은 제8차 한국표준질병·사인분류에 있어서 “파킨슨병”으로 분류되는 질병으로 파킨슨병 분류표(【별표14】 참조)에서 정한 질병을 말합니다.
- ② “파킨슨병”의 진단확정은 「의료법」 제3조(의료기관)(【별표21】 참조)에서 정한 국내의 병원이나 의원 또는 국외의 의료관련법에서 정한 의료기관의 신경과 또는 정신건강의학과 전문의 자격증을 가진 자에 의하여 내려져야 하며, 이 진단은 도파민-단일광자방출단층촬영(SPECT), 파킨슨병의 평가도구(UPDRS), 자기공명영상(MRI), 양전자방출단층촬영(PET), 뇌척수액검사 등을 기초로 하여야 합니다. 그러나 피보험자가 사망하여 위에 따라 진단이 가능하지 않을 때에는 보험기간 중에 피보험자가 “파킨슨병”으로 진단 또는 치료를 받고 있었음을 증명할 수 있는 문서화된 기록 또는 증거가 있어야 합니다.

제3조(보험금 지급에 관한 세부규정)

보험수익자와 회사가 제1조(보험금의 지급사유)의 보험금 지급사유에 대해 합의하지 못할 때는 보험수익자와 회사가 함께 제3자를 정하고 그 제3자의 의견에 따를 수 있습니다. 제3자는 의료법 제3조(의료기관)(【별표21】 참조)에 규정한 종합병원 소속 전문의 중에 정하며, 보험금 지급사유 판정에 드는 의료비용은 회사가 전액 부담합니다.

제4조(보험금을 지급하지 않는 사유)

이 특별약관의 보험금을 지급하지 않는 사유는 제1절 보통약관 제5조(보험금을 지급하지 않는 사유) 제1항을 따릅니다.

제5조(특별약관의 소멸)

- ① 제1조(보험금의 지급사유)에서 정한 보험금 지급사유가 발생한 경우에는 이 특별약관은 그 때부터 효력이 없습니다.
- ② 제1항에 따라 이 특별약관이 소멸된 경우에는 회사는 이 특별약관의 책임준비금을 지급하지 않습니다.
- ③ 제1항 이외의 사유로 이 특별약관이 소멸되는 경우에는 회사는 "보험료 및 책임준비금 산출방법서"에서 정하는 바에 따라 회사가 그 때까지 적용한 이 특별약관의 책임준비금을 계약자에게 지급하고, 이 특별약관은 더 이상 효력이 없습니다.
- ④ 제3항에서 정한 책임준비금 지급사유가 발생한 경우 계약자는 제1절 보통약관 제7조(보험금의 청구) 제1항의 서류 중 해당 지급과 관련된 서류를 제출하고 책임준비금을 청구하여야 합니다. 책임준비금의 지급절차는 제1절 보통약관 제8조(보험금의 지급절차)을 따르며, 지급기일의 다음날부터 지급일까지의 기간에 대한 이자의 계산은 보험금을 지급할 때의 적립이율 계산(【별표20】 참조)을 따릅니다.
- ⑤ 제3항에도 불구하고 계약자, 피보험자 또는 보험수익자의 고의로 인해 이 특별약관이 소멸되는 경우에는 제1절 보통약관 제32조(중대사유로 인한 해지)를 따릅니다.

제6조(준용규정)

이 특별약관에 정하지 않는 사항은 제1절 보통약관을 따릅니다. 단, 이 특별약관에서는 제1절 보통약관에서 정한 제24조(계약의 소멸)은 적용하지 않습니다.

1-11. (갱신형)대상포진진단금 특별약관

제1조(보험금의 지급사유)

- ① 회사는 피보험자가 이 특별약관의 보험기간 중 "대상포진"으로 진단확정된 경우에는 최초 1회에 한하여 보험증권에 기재된 이 특별약관의 보험가입금액을 보험수익자에게 대상포진진단금으로 지급합니다.
- ② 피보험자가 보장개시일 이후에 사망하고 그 후에 "대상포진"으로 사망한 사실이 확인된 경우에는 제1항의 대상포진진단금을 지급합니다. 다만, 제5조(특별약관의 소멸) 제3항에 따라 이 특별약관의 책임준비금을 지급한 경우에는, 이미 지급된 책임준비금을 차감하고 그 차액을 지급합니다.
- ③ 「호스피스·완화의료 및 임종과정에 있는 환자의 연명의료결정에 관한 법률」에 따른 연명의료중단 등 결정 및 그 이행으로 피보험자가 사망하는 경우 연명의료중단 등 결정 및 그 이행은 제2항 '사망'의 원인에 영향을 미치지 않습니다.

제2조("대상포진"의 정의 및 진단확정)

- ① 이 특별약관에서 "대상포진"이라 함은 제8차 한국표준질병·사인분류에 있어서 "대상포진"으로 분류되는 질병으로 대상포진 분류표(【별표15】 참조)에서 정한 질병을 말합니다.
- ② "대상포진"의 진단확정은 의료법 제3조(의료기관)(【별표21】 참조)에서 정한 국내의 병원이나 의원 또는 국외의 의료관련법에서 정한 의료기관의 의사(치과의사 제외) 면허를 가진 자에 의하여 내려져야 합니다.

제3조(보험금 지급에 관한 세부규정)

보험수익자와 회사가 제1조(보험금의 지급사유)의 보험금 지급사유에 대해 합의하지 못할 때는 보험수익자와 회사가 함께 제3자를 정하고 그 제3자의 의견에 따를 수 있습니다. 제3자는 의료법 제3조(의료기관)(【별표21】 참조)에 규정한 종합병원 소속 전문의 중에 정하며, 보험금 지급사유 판정에 드는 의료비용은 회사가 전액 부담합니다.

제4조(보험금을 지급하지 않는 사유)

이 특별약관의 보험금을 지급하지 않는 사유는 제1절 보통약관 제5조(보험금을 지급하지 않는 사유) 제1항을 따릅니다.

제5조(특별약관의 소멸)

- ① 제1조(보험금의 지급사유)에서 정한 보험금 지급사유가 발생한 경우에는 이 특별약관은 그 때부터 효력이 없습니다.
- ② 제1항에 따라 이 특별약관이 소멸된 경우에는 회사는 이 특별약관의 책임준비금을 지급하지 않습니다.
- ③ 제1항 이외의 사유로 이 특별약관이 소멸되는 경우에는 회사는 "보험료 및 책임준비금 산출방법서"에서 정하는 바에 따라 회사가 그 때까지 적립한 이 특별약관의 책임준비금을 계약자에게 지급하고, 이 특별약관은 더 이상 효력이 없습니다.
- ④ 제3항에서 정한 책임준비금 지급사유가 발생한 경우 계약자는 제1절 보통약관 제7조(보험금의 청구) 제1항의 서류 중 해당 지급과 관련된 서류를 제출하고 책임준비금을 청구하여야 합니다. 책임준비금의 지급절차는 제1절 보통약관 제8조(보험금의 지급절차)을 따르며, 지급기일의 다음날부터 지급일까지의 기간에 대한 이자의 계산은 보험금을 지급할 때의 적립이율 계산(【별표20】 참조)을 따릅니다.
- ⑤ 제3항에도 불구하고 계약자, 피보험자 또는 보험수익자의 고의로 인해 이 특별약관이 소멸되는 경우에는 제1절 보통약관 제32조(중대사유로 인한 해지)를 따릅니다.

제6조(준용규정)

이 특별약관에 정하지 않는 사항은 제1절 보통약관을 따릅니다. 단, 이 특별약관에서는 제1절 보통약관에서 정한 제24조(계약의 소멸)은 적용하지 않습니다.

1-12. (갱신형)대상포진눈병진단금 특별약관

제1조(보험금의 지급사유)

- ① 회사는 피보험자가 이 특별약관의 보험기간 중 "대상포진눈병"으로 진단확정이 된 경우에는 최초 1회에 한하여 보험증권에 기재된 이 특별약관의 보험가입금액을 보험수익자에게 대상포진눈병진단금으로 지급합니다.
- ② 피보험자가 보장개시일 이후에 사망하고 그 후에 "대상포진눈병"으로 사망한 사실이 확인된 경우에는 제1항의 대상포진눈병진단금을 지급합니다. 다만, 제5조(특별약관의 소멸) 제3항에 따라 이 특별약관의 책임준비금을 지급한 경우에는, 이미 지급된 책임준비금을 차감하고 그 차액을 지급합니다.
- ③ 「호스피스·완화의료 및 임종과정에 있는 환자의 연명의료결정에 관한 법률」에 따른 연명의료중단 등 결정 및 그 이행으로 피보험자가 사망하는 경우 연명의료중단 등 결정 및 그 이행은 제2항 '사망'의 원인에 영향을 미치지 않습니다.

제2조("대상포진눈병"의 정의 및 진단확정)

- ① 이 특별약관에서 "대상포진눈병"이라 함은 제8차 한국표준질병·사인분류에 있어서 "대상포진눈병"으로 분류되는 질병으로 대상포진눈병 분류표(【별표16】 참조)에서 정한 질병을 말합니다.
- ② "대상포진눈병"의 진단확정은 의료법 제3조(의료기관)(【별표21】 참조)에서 정한 국내의 병원이나 의원 또는 국외의 의료관련법에서 정한 의료기관의 의사(치과의사 제외) 면허를 가진 자에 의하여 내려져야 합니다.

제3조(보험금 지급에 관한 세부규정)

보험수익자와 회사가 제1조(보험금의 지급사유)의 보험금 지급사유에 대해 합의하지 못할 때는 보험수익자와 회사가 함께 제3자를 정하고 그 제3자의 의견에 따를 수 있습니다. 제3자는 의료법 제3조(의료기관)(【별표21】 참조)에 규정한 종합병원 소속 전문의 중에 정하며, 보험금 지급사유 판정에 드는 의료비용

은 회사가 전액 부담합니다.

제4조(보험금을 지급하지 않는 사유)

이 특별약관의 보험금을 지급하지 않는 사유는 제1절 보통약관 제5조(보험금을 지급하지 않는 사유) 제1항을 따릅니다.

제5조(특별약관의 소멸)

- ① 제1조(보험금의 지급사유)에서 정한 보험금 지급사유가 발생한 경우에는 이 특별약관은 그 때부터 효력이 없습니다.
- ② 제1항에 따라 이 특별약관이 소멸된 경우에는 회사는 이 특별약관의 책임준비금을 지급하지 않습니다.
- ③ 제1항 이외의 사유로 이 특별약관이 소멸되는 경우에는 회사는 "보험료 및 책임준비금 산출방법서"에서 정하는 바에 따라 회사가 그 때까지 적립한 이 특별약관의 책임준비금을 계약자에게 지급하고, 이 특별약관은 더 이상 효력이 없습니다.
- ④ 제3항에서 정한 책임준비금 지급사유가 발생한 경우 계약자는 제1절 보통약관 제7조(보험금의 청구) 제1항의 서류 중 해당 지급과 관련된 서류를 제출하고 책임준비금을 청구하여야 합니다. 책임준비금의 지급절차는 제1절 보통약관 제8조(보험금의 지급절차)을 따르며, 지급기일의 다음날부터 지급일까지의 기간에 대한 이자의 계산은 보험금을 지급할 때의 적립이율 계산(【별표20】 참조)을 따릅니다.
- ⑤ 제3항에도 불구하고 계약자, 피보험자 또는 보험수익자의 고의로 인해 이 특별약관이 소멸되는 경우에는 제1절 보통약관 제32조(중대사유로 인한 해지)를 따릅니다.

제6조(준용규정)

이 특별약관에 정하지 않는 사항은 제1절 보통약관을 따릅니다. 단, 이 특별약관에서는 제1절 보통약관에서 정한 제24조(계약의 소멸)은 적용하지 않습니다.

1-13. (갱신형)통풍진단금 특별약관

제1조(보험금의 지급사유)

- ① 회사는 피보험자가 이 특별약관의 보험기간 중 "통풍"으로 진단확정된 경우에는 최초 1회에 한하여 아래의 금액을 보험수익자에게 통풍진단금으로 지급합니다.

[최초계약시]

구분	지급금액	
	계약일로부터 1년 미만	계약일로부터 1년 이상
"통풍" 진단시	보험가입금액의 50%	보험가입금액의 100%

- ② 제1항에도 불구하고 제1절 보통약관 제23조(계약의 자동갱신)에 따라 보장이 자동갱신되는 경우 피보험자가 "통풍"으로 진단확정된 경우에는 최초 1회에 한하여 아래의 금액을 보험수익자에게 통풍진단금으로 지급합니다.

[갱신계약시]

구분	지급금액
"통풍" 진단시	보험가입금액의 100%

- ③ 피보험자가 보장개시일 이후에 사망하고 그 후에 "통풍"으로 사망한 사실이 확인된 경우에는 제1항 및 제2항의 통풍진단금을 지급합니다. 다만, 제5조(특별약관의 소멸) 제3항에 따라 이 특별약관의 책임준비금을 지급한 경우에는, 이미 지급된 책임준비금을 차감하고 그 차액을 지급합니다.

- ④ 「호스피스·완화의료 및 임종과정에 있는 환자의 연명의료결정에 관한 법률」에 따른 연명의료중단 등 결정 및 그 이행으로 피보험자가 사망하는 경우 연명의료중단 등 결정 및 그 이행은 제3항 '사망'의 원인에 영향을 미치지 않습니다.

제2조(“통풍”의 정의 및 진단확정)

- ① 이 특별약관에서 “통풍”이라 함은 제8차 한국표준질병·사인분류에 있어서 “통풍”으로 분류되는 질병으로 통풍 분류표(【별표17】 참조)에서 정한 질병을 말합니다.
- ② “통풍”의 진단확정은 「의료법」 제3조(의료기관)(【별표21】 참조)에서 정한 국내의 병원이나 의원 또는 국외의 의료관련법에서 정한 의료기관의 의사(치과의사 제외) 면허를 가진 자에 의하여 내려져야 하며, 이 진단은 병력과 함께 임상학적 기준을 근거로 혈청 요산 검사, 관절액 채취 및 편광현미경 검사, 기타 혈액 검사 등의 검사소견 및 초음파, 이중에너지 컴퓨터 단층촬영, 방사선 검사 등의 영상소견을 기초로 하여야 합니다. 그러나 피보험자가 사망하여 위에 따라 진단이 가능하지 않을 때에는 피보험자가 “통풍”으로 진단 또는 치료를 받고 있었음을 증명할 수 있는 문서화된 기록 또는 증거가 있어야 합니다.

제3조(보험금 지급에 관한 세부규정)

보험수익자와 회사가 제1조(보험금의 지급사유)의 보험금 지급사유에 대해 합의하지 못할 때는 보험수익자와 회사가 함께 제3자를 정하고 그 제3자의 의견에 따를 수 있습니다. 제3자는 의료법 제3조(의료기관)(【별표21】 참조)에 규정한 종합병원 소속 전문의 중에 정하며, 보험금 지급사유 판정에 드는 의료비용은 회사가 전액 부담합니다.

제4조(보험금을 지급하지 않는 사유)

이 특별약관의 보험금을 지급하지 않는 사유는 제1절 보통약관 제5조(보험금을 지급하지 않는 사유) 제1항을 따릅니다.

제5조(특별약관의 소멸)

- ① 제1조(보험금의 지급사유)에서 정한 보험금 지급사유가 발생한 경우에는 이 특별약관은 그 때부터 효력이 없습니다.
- ② 제1항에 따라 이 특별약관이 소멸된 경우에는 회사는 이 특별약관의 책임준비금을 지급하지 않습니다.
- ③ 제1항 이외의 사유로 이 특별약관이 소멸되는 경우에는 회사는 "보험료 및 책임준비금 산출방법서"에서 정하는 바에 따라 회사가 그 때까지 적립한 이 특별약관의 책임준비금을 계약자에게 지급하고, 이 특별약관은 더 이상 효력이 없습니다.
- ④ 제3항에서 정한 책임준비금 지급사유가 발생한 경우 계약자는 제1절 보통약관 제7조(보험금의 청구) 제1항의 서류 중 해당 지급과 관련된 서류를 제출하고 책임준비금을 청구하여야 합니다. 책임준비금의 지급절차는 제1절 보통약관 제8조(보험금의 지급절차)을 따르며, 지급기일의 다음날부터 지급일까지의 기간에 대한 이자의 계산은 보험금을 지급할 때의 적립이율 계산(【별표20】 참조)을 따릅니다.
- ⑤ 제3항에도 불구하고 계약자, 피보험자 또는 보험수익자의 고의로 인해 이 특별약관이 소멸되는 경우에는 제1절 보통약관 제32조(중대사유로 인한 해지)를 따릅니다.

제6조(준용규정)

이 특별약관에 정하지 않는 사항은 제1절 보통약관을 따릅니다. 단, 이 특별약관에서는 제1절 보통약관에서 정한 제24조(계약의 소멸)은 적용하지 않습니다.

1-14. (갱신형)루게릭병진단금 특별약관

제1조(보험금의 지급사유)

- ① 회사는 피보험자가 이 특별약관의 보험기간 중 “루게릭병”으로 진단확정된 경우에는 최초 1회에 한하

여 아래의 금액을 보험수익자에게 루게릭병진단금으로 지급합니다.

[최초계약시]

구분	지급금액	
	계약일로부터 1년 미만	계약일로부터 1년 이상
“루게릭병” 진단시	보험가입금액의 50%	보험가입금액의 100%

- ② 제1항에도 불구하고 제1절 보통약관 제23조(계약의 자동갱신)에 따라 보장이 자동갱신되는 경우 피보험자가 “루게릭병”으로 진단확정된 경우에는 최초 1회에 한하여 아래의 금액을 보험수익자에게 루게릭병진단금으로 지급합니다.

[갱신계약시]

구분	지급금액
“루게릭병” 진단시	보험가입금액의 100%

- ③ 피보험자가 보장개시일 이후에 사망하고 그 후에 “루게릭병”으로 사망한 사실이 확인된 경우에는 제1항 및 제2항의 통풍진단금을 지급합니다. 다만, 제5조(특별약관의 소멸) 제3항에 따라 이 특별약관의 책임준비금을 지급한 경우에는, 이미 지급된 책임준비금을 차감하고 그 차액을 지급합니다.
- ④ 「호스피스·완화의료 및 임종과정에 있는 환자의 연명의료결정에 관한 법률」에 따른 연명의료중단 등 결정 및 그 이행으로 피보험자가 사망하는 경우 연명의료중단 등 결정 및 그 이행은 제3항 '사망'의 원인에 영향을 미치지 않습니다.

제2조(“루게릭병”의 정의 및 진단확정)

- ① 이 특별약관에서 “루게릭병”이라 함은 제8차 한국표준질병코사인분류에 있어서 “루게릭병”으로 분류되는 질병으로 루게릭병 분류표(【별표18】 참조)에서 정한 질병을 말합니다.
- ② “루게릭병”의 진단확정은 「의료법」 제3조(의료기관)(【별표21】 참조)에서 정한 국내의 병원이나 의원 또는 국외의 의료관련법에서 정한 의료기관의 의사(치과의사 제외) 면허를 가진 자에 의하여 내려져야 하며, 이 진단은 혈액검사, 뇌척수액검사(CSF), 근조직생검사(Muscle Biopsy), 근전도검사(EMG), 경부 X-선 검사, 자기공명영상(MRI), 척수조영술 등을 기초로 하여야 합니다. 그러나 피보험자가 사망하여 위에 따라 진단이 가능하지 않을 때에는 보험기간 중에 피보험자가 “루게릭병”으로 진단 또는 치료를 받고 있었음을 증명할 수 있는 문서화된 기록 또는 증거가 있어야 합니다.

제3조(보험금 지급에 관한 세부규정)

보험수익자와 회사가 제1조(보험금의 지급사유)의 보험금 지급사유에 대해 합의하지 못할 때는 보험수익자와 회사가 함께 제3자를 정하고 그 제3자의 의견에 따를 수 있습니다. 제3자는 의료법 제3조(의료기관)(【별표21】 참조)에 규정한 종합병원 소속 전문의 중에 정하며, 보험금 지급사유 판정에 드는 의료비용은 회사가 전액 부담합니다.

제4조(보험금을 지급하지 않는 사유)

이 특별약관의 보험금을 지급하지 않는 사유는 제1절 보통약관 제5조(보험금을 지급하지 않는 사유) 제1항을 따릅니다.

제5조(특별약관의 소멸)

- ① 제1조(보험금의 지급사유)에서 정한 보험금 지급사유가 발생한 경우에는 이 특별약관은 그 때부터 효력이 없습니다.
- ② 제1항에 따라 이 특별약관이 소멸된 경우에는 회사는 이 특별약관의 책임준비금을 지급하지 않습니다.
- ③ 제1항 이외의 사유로 이 특별약관이 소멸되는 경우에는 회사는 “보험료 및 책임준비금 산출방법서”에서 정하는 바에 따라 회사가 그 때까지 적립한 이 특별약관의 책임준비금을 계약자에게 지급하고, 이

특별약관은 더 이상 효력이 없습니다.

- ④ 제3항에서 정한 책임준비금 지급사유가 발생한 경우 계약자는 제1절 보통약관 제7조(보험금의 청구) 제1항의 서류 중 해당 지급과 관련된 서류를 제출하고 책임준비금을 청구하여야 합니다. 책임준비금의 지급절차는 제1절 보통약관 제8조(보험금의 지급절차)을 따르며, 지급기일의 다음날부터 지급일까지의 기간에 대한 이자의 계산은 보험금을 지급할 때의 적립이율 계산(【별표20】 참조)을 따릅니다.
- ⑤ 제3항에도 불구하고 계약자, 피보험자 또는 보험수익자의 고의로 인해 이 특별약관이 소멸되는 경우에는 제1절 보통약관 제32조(중대사유로 인한 해지)를 따릅니다.

제6조(준용규정)

이 특별약관에 정하지 않는 사항은 제1절 보통약관을 따릅니다. 단, 이 특별약관에서는 제1절 보통약관에서 정한 제24조(계약의 소멸)은 적용하지 않습니다.

1-15. (갱신형)암진단후생활자금 특별약관

제1조(보험금의 지급사유)

- ① 회사는 피보험자가 이 특별약관의 보험기간 중에 제9조(회사의 보장개시)에서 정한 보장개시일 이후에 “암”, “기타피부암”, “갑상선암”, “제자리암” 또는 “경계성종양”으로 진단확정된 경우에는 각각 최초 1회에 한하여 아래의 금액을 5년 동안 매월 보험금 지급사유 발생일에 보험수익자에게 암진단후생활자금으로 지급합니다. 다만, 보험금 지급사유 발생일이 없을 경우에는 해당월의 마지막 영업일을 보험금 지급사유 발생일로 합니다.

[최초계약시]

구분	지급금액		
	계약일로부터 90일 이하	계약일로부터 90일 초과 1년 미만	계약일로부터 1년 이상
“암”으로 진단시	보험가입금액의 0%	보험가입금액의 50%	보험가입금액의 100%
“기타피부암”, “갑상선암”, “제자리암”, “경계성종양”으로 진단시	보험가입금액의 10%		보험가입금액의 20%

【보험금 지급예시(보험가입금액 10만원)】

구분	총지급금액	지급기준		1회 지급금액
“암”으로 진단시	-	계약일로부터 90일 이하	-	-
	300만원	계약일로부터 90일 초과 1년 미만	보험가입금액의 50% × 60회	5만원
	600만원	계약일로부터 1년 이상	보험가입금액의 100% × 60회	10만원
“기타피부암”, “갑상선암”, “제자리암”, “경계성종양”으로 진단시	60만원	계약일로부터 90일 이하	보험가입금액의 10% × 60회	1만원
	60만원	계약일로부터 90일 초과 1년 미만	보험가입금액의 10% × 60회	1만원
	120만원	계약일로부터 1년 이상	보험가입금액의 20% × 60회	2만원

- ② 제1항에도 불구하고 제1절 보통약관 제23조(계약의 자동갱신)에 따라 보장이 자동갱신되는 경우 피보험자가 “암”, “기타피부암”, “갑상선암”, “제자리암” 또는 “경계성종양”으로 진단확정된 경우에는 각각 최초 1회에 한하여 아래의 금액을 5년 동안 매월 보험금 지급사유 발생일에 보험수익자에게 암진단 후생활자금으로 지급합니다.

[갱신계약시]

구분	지급금액		
	계약일로부터 90일 이하	계약일로부터 90일 초과 1년 미만	계약일로부터 1년 이상
“암”으로 진단시	보험가입금액의 100%		
“기타피부암”, “갑상선암”, “제자리암”, “경계성종양”으로 진단시	보험가입금액의 20%		

【보험금 지급예시(보험가입금액 10만원)】

구분	총지급금액	지급기준	1회 지급금액
“암”으로 진단시	600만원	보험가입금액의 100% × 60회	10만원
“기타피부암”, “갑상선암”, “제자리암”, “경계성종양”으로 진단시	120만원	보험가입금액의 20% × 60회	2만원

- ③ 피보험자가 제9조(회사의 보장개시)에서 정한 보장개시일 이후에 사망하고 그 후에 “암”, “기타피부암”, “갑상선암”, “제자리암” 또는 “경계성종양”으로 사망한 사실이 확인된 경우에는 제1항 및 제2항의 암진단후생활자금을 지급합니다. 다만, 제8조(특별약관의 소멸) 제3항에 따라 이 특별약관의 책임준비금을 지급한 경우에는, 이미 지급된 책임준비금을 차감하고 그 차액을 지급합니다.
- ④ 「호스피스·완화의료 및 임종과정에 있는 환자의 연명의료결정에 관한 법률」에 따른 연명의료중단 등 결정 및 그 이행으로 피보험자가 사망하는 경우 연명의료중단 등 결정 및 그 이행은 제3항 '사망'의 원인에 영향을 미치지 않습니다.
- ⑤ 제1항과 제2항의 금액은 보험수익자의 요청에 따라 일시지급이 가능하며, 이 경우에 회사는 “평균공시이율을 반영하여 할인한 금액”과 “적용이율을 반영하여 할인한 금액” 중 큰 금액을 지급하여 드립니다.

제2조(“암”, “기타피부암” 및 “갑상선암”의 정의 및 진단확정)

- ① 이 특별약관에서 “암”이라 함은 제8차 개정 한국표준질병·사인분류에서 “암”으로 분류되는 질병으로 악성신생물(암) 분류표(【별표2】 참조)에서 정한 질병 중 “분류번호 C44(기타 피부의 악성신생물(암))에 해당하는 질병” 및 “분류번호 C73(갑상선의 악성신생물(암))에 해당하는 질병”을 제외한 질병을 말합니다. 또한, “전암 상태(Premalignant condition or condition with malignant potential, 암으로 변하기 이전 상태)”도 제외합니다.
- ② 이 특별약관에서 “기타피부암”이라 함은 제8차 개정 한국표준질병·사인분류에서 “기타피부암”으로 분류되는 질병으로 악성신생물(암) 분류표(【별표2】 참조)의 “분류번호 C44(기타 피부의 악성신생물(암))”에 해당하는 질병을 말합니다.
- ③ 이 특별약관에서 “갑상선암”이라 함은 제8차 개정 한국표준질병·사인분류에서 “갑상선암”으로 분류되는 질병으로 악성신생물(암) 분류표(【별표2】 참조)의 “분류번호 C73(갑상선의 악성신생물(암))”에 해당하는 질병을 말합니다.
- ④ 한국표준질병·사인분류의 “사망 및 질병이환의 분류번호부여를 위한 선정준칙과 지침”에 따라 불명확한, 이차성 및 상세불명 부위의 악성신생물(암) 분류표(【별표5】 참조)의 “분류번호 C77~C80”의 경우 일차성 악성신생물(암)이 확인되는 경우에는 원발부위(최초 발생한 부위)를 기준으로 분류합니다.

【원발부위(최초 발생한 부위) 기준에 대한 예시】

- C73(갑상선의 악성신생물)이 림프절로 전이되어 C77(림프절의 이차성 및 상세불명의 악성신생물)로 진단된 경우에도 C73(갑상선의 악성신생물)에 해당하는 질병으로 봅니다.
- C50(유방의 악성신생물)이 폐로 전이되어 C78.0(폐의 이차성 악성신생물)로 진단된 경우에도 C50(유방의 악성신생물)에 해당하는 질병으로 봅니다.
- C16(위의 악성신생물)이 뇌로 전이되어 C79.3(뇌 및 뇌막의 이차성 악성신생물)로 진단된 경우에도 C16(위의 악성신생물)에 해당하는 질병으로 봅니다.

- ⑤ “암”, “기타피부암” 또는 “갑상선암”의 진단확정은 병리 또는 진단검사의학의 전문의 자격증을 가진 자에 의하여 내려져야 하며, 이 진단은 조직(fixed tissue)검사, 미세바늘흡인검사(fine needle aspiration biopsy) 또는 혈액(hemic system)검사에 대한 현미경소견을 기초로 하여야 합니다. 그러나 위에 따라 진단이 가능하지 않을 때에는 보험기간 중에 피보험자가 “암”, “기타피부암” 또는 “갑상선암”으로 진단 또는 치료를 받고 있었음을 증명할 수 있는 문서화된 기록 또는 증거가 있어야 합니다.

제3조(“제자리암”의 정의 및 진단확정)

- ① 이 특별약관에서 “제자리암”이라 함은 제8차 개정 한국표준질병·사인분류에서 “제자리암”으로 분류되는 질병으로 제자리신생물 분류표(【별표3】 참조)에서 정한 질병을 말합니다.
- ② “제자리암”의 진단확정은 병리 또는 진단검사의학의 전문의 자격증을 가진 자에 의하여 내려져야 하며, 이 진단은 조직(fixed tissue)검사, 미세바늘흡인검사(fine needle aspiration biopsy) 또는 혈액(hemic system)검사에 대한 현미경소견을 기초로 하여야 합니다. 그러나 위에 따라 진단이 가능하지 않을 때에는 보험기간 중에 피보험자가 “제자리암”으로 진단 또는 치료를 받고 있었음을 증명할 수 있는 문서화된 기록 또는 증거가 있어야 합니다.

제4조(“경계성종양”의 정의 및 진단확정)

- ① 이 특별약관에서 “경계성종양”이라 함은 제8차 개정 한국표준질병·사인분류에서 “경계성종양”으로 분류되는 질병으로 행동양식 불명 또는 미상의 신생물 분류표(【별표4】 참조)에서 정한 질병을 말합니다.
- ② “경계성종양”의 진단확정은 병리 또는 진단검사의학의 전문의 자격증을 가진 자에 의하여 내려져야 하며, 이 진단은 조직(fixed tissue)검사, 미세바늘흡인검사(fine needle aspiration biopsy) 또는 혈액(hemic system)검사에 대한 현미경소견을 기초로 하여야 합니다. 그러나 위에 따라 진단이 가능하지 않을 때에는 보험기간 중에 피보험자가 “경계성종양”으로 진단 또는 치료를 받고 있었음을 증명할 수 있는 문서화된 기록 또는 증거가 있어야 합니다.

제5조(보험금 지급에 관한 세부규정)

- ① 피보험자가 제2조(“암”, “기타피부암” 및 “갑상선암”의 정의 및 진단확정) 제1항에서 정한 “암”으로 진단확정되어 암진단후생활자금을 지급 받은 이후에 “기타피부암”, “갑상선암”, “제자리암” 또는 “경계성종양”으로 진단확정된 경우에는 “기타피부암”, “갑상선암”, “제자리암” 또는 “경계성종양”의 암진단후생활자금은 지급하지 않습니다.
- ② 보험수익자와 회사가 제1조(보험금의 지급사유)의 보험금 지급사유에 대해 합의하지 못할 때는 보험수익자와 회사가 함께 제3자를 정하고 그 제3자의 의견에 따를 수 있습니다. 제3자는 의료법 제3조(의료기관)(【별표21】 참조)에 규정한 종합병원 소속 전문의 중에 정하며, 보험금 지급사유 판정에 드는 의료비용은 회사가 전액 부담합니다.
- ③ 제1조(보험금의 지급사유)에서 정한 보험금 지급사유가 발생한 후 갱신되는 경우라도, 갱신 전 계약에서 지급된 보험금 지급사유에 대하여 보상하여 드리지 않습니다.

제6조(보험금을 지급하지 않는 사유)

이 특별약관의 보험금을 지급하지 않는 사유는 제1절 보통약관 제5조(보험금을 지급하지 않는 사유) 제1항을 따릅니다.

제7조(특별약관의 무효)

다음 중 한 가지에 해당되는 경우에는 이 특별약관은 무효로 하며 이미 납입한 이 특별약관의 보험료를 돌려드립니다. 다만, 회사의 고의 또는 과실로 이 특별약관이 무효로 된 경우와 회사가 승낙 전에 무효임을 알았거나 알 수 있었음에도 보험료를 반환하지 않은 경우에는 보험료를 납입한 날의 다음날부터 반환일까지의 기간에 대하여 회사는 이 계약의 보험계약대출이율을 연단위 복리로 계산한 금액을 더하여 돌려 드립니다.

1. 제1절 보통약관 제20조(계약의 무효)
2. 피보험자가 이 특별약관의 계약일로부터 제9조(회사의 보장개시) 제1항에서 정한 보장개시일의 전일 이전에 제2조("암", "기타피부암" 및 "갑상선암"의 정의 및 진단확정) 제1항에서 정한 "암"으로 진단확정된 경우

제8조(특별약관의 소멸)

- ① 피보험자가 제2조("암", "기타피부암" 및 "갑상선암"의 정의 및 진단확정) 제1항에서 정한 "암"으로 진단확정되어 보험금을 지급한 경우에는 이 특별약관은 그 때부터 효력이 없습니다.
- ② 제1항에 따라 이 특별약관이 소멸된 경우에는 회사는 이 특별약관의 책임준비금을 지급하지 않습니다.
- ③ 제1항 이외의 사유로 이 특별약관이 소멸되는 경우에는 회사는 "보험료 및 책임준비금 산출방법서"에서 정하는 바에 따라 회사가 그 때까지 적립한 이 특별약관의 책임준비금을 계약자에게 지급하고, 이 특별약관은 더 이상 효력이 없습니다.
- ④ 제3항에서 정한 책임준비금 지급사유가 발생한 경우 계약자는 제1절 보통약관 제7조(보험금의 청구) 제1항의 서류 중 해당 지급과 관련된 서류를 제출하고 책임준비금을 청구하여야 합니다. 책임준비금의 지급절차는 제1절 보통약관 제8조(보험금의 지급절차)을 따르며, 지급기일의 다음날부터 지급일까지의 기간에 대한 이자의 계산은 보험금을 지급할 때의 적립이율 계산(【별표20】 참조)을 따릅니다.
- ⑤ 제3항에도 불구하고 계약자, 피보험자 또는 보험수익자의 고의로 인해 이 특별약관이 소멸되는 경우에는 제1절 보통약관 제32조(중대사유로 인한 해지)를 따릅니다.

제9조(회사의 보장개시)

- ① 제1절 보통약관 제25조(제1회 보험료 및 회사의 보장개시)에도 불구하고, 이 특별약관 제2조("암", "기타피부암" 및 "갑상선암"의 정의 및 진단확정) 제1항에서 정한 "암"에 대한 회사의 보장개시일은 계약일부부터 그 날을 포함하여 90일이 지난날의 다음날로 합니다. 단, 갱신 계약의 "암"에 대한 회사의 보장개시일은 갱신일로 합니다.
- ② "기타피부암", "갑상선암", "제자리암", "경계성종양"에 대한 보장개시일은 계약일로 합니다.

제10조(보험료의 납입을 연체하여 해지된 계약의 부활(효력회복))

- ① 해지계약을 부활(효력회복)하는 경우 제1절 보통약관 제29조(보험료의 납입을 연체하여 해지된 계약의 부활(효력회복))를 따릅니다.
- ② 제1항에 따라 부활(효력회복)하는 경우의 보장개시일은 아래와 같이 적용합니다.
 1. 제2조("암", "기타피부암" 및 "갑상선암"의 정의 및 진단확정) 제1항에서 정한 "암"의 보장개시일 : 부활(효력회복)일부부터 그 날을 포함하여 90일이 지난날의 다음날
 2. "기타피부암", "갑상선암", "제자리암", "경계성종양"의 보장개시일 : 부활(효력회복)일

제11조(준용규정)

이 특별약관에 정하지 않는 사항은 제1절 보통약관을 따릅니다. 단, 이 특별약관에서는 제1절 보통약관에서 정한 제24조(계약의 소멸)은 적용하지 않습니다.

1-16. (갱신형)뇌출혈진단후생활자금 특별약관

제1조(보험금의 지급사유)

- ① 회사는 피보험자가 이 특별약관의 보험기간 중에 “뇌출혈”로 진단확정된 경우에는 최초 1회에 한하여 아래의 금액을 2년 동안 매월 보험금 지급사유 발생일에 보험수익자에게 뇌출혈진단후생활자금으로 지급합니다. 다만, 보험금 지급사유 발생일이 없을 경우에는 해당월의 마지막 영업일을 보험금 지급사유 발생일로 합니다.

[최초계약시]

구분	지급금액	
	계약일로부터 1년 미만	계약일로부터 1년 이상
“뇌출혈” 진단시	보험가입금액의 50%	보험가입금액의 100%

【보험금 지급예시(보험가입금액 10만원)】

구분	총지급금액	지급기준		1회 지급금액
“뇌출혈”로 진단시	120만원	계약일로부터 1년 미만	보험가입금액의 50% x 24회	5만원
	240만원	계약일로부터 1년 이상	보험가입금액의 100% x 24회	10만원

- ② 제1항에도 불구하고 제1절 보통약관 제23조(계약의 자동갱신)에 따라 보장이 자동갱신되는 경우 피보험자가 “뇌출혈”로 진단확정된 경우에는 최초 1회에 한하여 아래의 금액을 2년 동안 매월 보험금 지급사유 발생일에 보험수익자에게 뇌출혈진단후생활자금으로 지급합니다.

[갱신계약시]

구분	지급금액
“뇌출혈” 진단시	보험가입금액의 100%

【보험금 지급예시(보험가입금액 10만원)】

구분	총지급금액	지급기준	1회 지급금액
“뇌출혈”로 진단시	240만원	보험가입금액의 100% x 24회	10만원

- ③ 피보험자가 보장개시일 이후에 사망하고 그 후에 “뇌출혈”로 사망한 사실이 확인된 경우에는 제1항 및 제2항의 뇌출혈진단후생활자금을 지급합니다. 다만, 제5조(특별약관의 소멸) 제3항에 따라 이 특별약관의 책임준비금을 지급한 경우에는, 이미 지급된 책임준비금을 차감하고 그 차액을 지급합니다.
- ④ 「호스피스·완화의료 및 임종과정에 있는 환자의 연명의료결정에 관한 법률」에 따른 연명의료중단 등 결정 및 그 이행으로 피보험자가 사망하는 경우 연명의료중단 등 결정 및 그 이행은 제3항 '사망'의 원인에 영향을 미치지 않습니다.
- ⑤ 제1항과 제2항의 금액은 보험수익자의 요청에 따라 일시지급이 가능하며, 이 경우에 회사는 “평균공시이율을 반영하여 할인한 금액”과 “적용이율을 반영하여 할인한 금액” 중 큰 금액을 지급하여 드립니다.

제2조(“뇌출혈”의 정의 및 진단확정)

- ① 이 특별약관에서 “뇌출혈”이라 함은 제8차 한국표준질병사인분류에서 “뇌출혈”로 분류되는 질병으로 뇌출혈 분류표(【별표8】 참조)에서 정한 질병을 말합니다.
- ② “뇌출혈”의 진단확정은 의료법 제3조(의료기관)(【별표21】 참조)에서 정한 국내의 병원이나 의원 또는 국외의 의료관련법에서 정한 의료기관의 의사(치과의사 제외) 면허를 가진 자에 의하여 내려져야 하

며, 이 진단은 병력, 신경학적 검진과 함께 뇌전산화단층촬영(brain CT scan), 자기공명영상(MRI), 뇌혈관조영술, 양전자방출단층술(PET), 단일광자방출 전산화 단층술(SPECT), 뇌척수액검사 등을 기초로 하여야 합니다. 그러나 피보험자가 사망하여 위에 따라 진단이 가능하지 않을 때에는 다음 각 호의 어느 하나에 해당하는 경우 진단확정이 있는 것으로 볼 수 있습니다.

1. 보험기간 중에 피보험자가 "뇌출혈"로 진단 또는 치료를 받고 있었음을 증명할 수 있는 문서화된 기록 또는 증거가 있는 경우
2. 부검감정서상 사인이 "뇌출혈"로 확정되거나 추정되는 경우

제3조(보험금 지급에 관한 세부규정)

보험수익자와 회사가 제1조(보험금의 지급사유)의 보험금 지급사유에 대해 합의하지 못할 때는 보험수익자와 회사가 함께 제3자를 정하고 그 제3자의 의견에 따를 수 있습니다. 제3자는 의료법 제3조(의료기관)【별표21】참조에 규정한 종합병원 소속 전문의 중에 정하며, 보험금 지급사유 판정에 드는 의료비용은 회사가 전액 부담합니다.

제4조(보험금을 지급하지 않는 사유)

이 특별약관의 보험금을 지급하지 않는 사유는 제1절 보통약관 제5조(보험금을 지급하지 않는 사유) 제1항을 따릅니다.

제5조(특별약관의 소멸)

- ① 제1조(보험금의 지급사유)에서 정한 보험금 지급사유가 발생한 경우에는 이 특별약관은 그 때부터 효력이 없습니다.
- ② 제1항에 따라 이 특별약관이 소멸된 경우에는 회사는 이 특별약관의 책임준비금을 지급하지 않습니다.
- ③ 제1항 이외의 사유로 이 특별약관이 소멸되는 경우에는 회사는 "보험료 및 책임준비금 산출방법서"에서 정하는 바에 따라 회사가 그 때까지 적립한 이 특별약관의 책임준비금을 계약자에게 지급하고, 이 특별약관은 더 이상 효력이 없습니다.
- ④ 제3항에서 정한 책임준비금 지급사유가 발생한 경우 계약자는 제1절 보통약관 제7조(보험금의 청구) 제1항의 서류 중 해당 지급과 관련된 서류를 제출하고 책임준비금을 청구하여야 합니다. 책임준비금의 지급절차는 제1절 보통약관 제8조(보험금의 지급절차)을 따르며, 지급기일의 다음날부터 지급일까지의 기간에 대한 이자의 계산은 보험금을 지급할 때의 적립이율 계산【별표20】참조를 따릅니다.
- ⑤ 제3항에도 불구하고 계약자, 피보험자 또는 보험수익자의 고의로 인해 이 특별약관이 소멸되는 경우에는 제1절 보통약관 제32조(중대사유로 인한 해지)를 따릅니다.

제6조(준용규정)

이 특별약관에 정하지 않은 사항은 제1절 보통약관을 따릅니다. 단, 이 특별약관에서는 제1절 보통약관에서 정한 제24조(계약의 소멸)은 적용하지 않습니다.

1-17. (갱신형)급성심근경색증진단후생활자금 특별약관

제1조(보험금의 지급사유)

- ① 회사는 피보험자가 이 특별약관의 보험기간 중에 "급성심근경색증"으로 진단확정된 경우에는 최초 1회에 한하여 아래의 금액을 2년 동안 매월 보험금 지급사유 발생일에 보험수익자에게 급성심근경색증진단후생활자금으로 지급합니다. 다만, 보험금 지급사유 발생일이 없을 경우에는 해당월의 마지막 영업일을 보험금 지급사유 발생일로 합니다.

[최초계약시]

구분	지급금액	
		계약일로부터 1년 미만

“급성심근경색증” 진단시	보험가입금액의 50%	보험가입금액의 100%
------------------	-------------	--------------

【보험금 지급예시(보험가입금액 10만원)】

구분	총지급금액	지급기준		1회 지급금액
“급성심근경색증” 으로 진단시	120만원	계약일로부터 1년 미만	보험가입금액의 50% × 24회	5만원
	240만원	계약일로부터 1년 이상	보험가입금액의 100% × 24회	10만원

② 제1항에도 불구하고 제1절 보통약관 제23조(계약의 자동갱신)에 따라 보장이 자동갱신되는 경우 피보험자가 “급성심근경색증”으로 진단확정된 경우에는 최초 1회에 한하여 아래의 금액을 2년 동안 매월 보험금 지급사유 발생일에 보험수익자에게 급성심근경색증진단후생활자금으로 지급합니다.

[갱신계약시]

구분	지급금액
“급성심근경색증” 진단시	보험가입금액의 100%

【보험금 지급예시(보험가입금액 10만원)】

구분	총지급금액	지급기준	1회 지급금액
“급성심근경색증” 으로 진단시	240만원	보험가입금액의 100% × 24회	10만원

- ③ 피보험자가 보장개시일 이후에 사망하고 그 후에 “급성심근경색증”으로 사망한 사실이 확인된 경우에는 제1항 및 제2항의 급성심근경색증진단후생활자금을 지급합니다. 다만, 제5조(특별약관의 소멸) 제3항에 따라 이 특별약관의 책임준비금을 지급한 경우에는, 이미 지급된 책임준비금을 차감하고 그 차액을 지급합니다.
- ④ 「호스피스·완화의료 및 임종과정에 있는 환자의 연명의료결정에 관한 법률」에 따른 연명의료중단 등 결정 및 그 이행으로 피보험자가 사망하는 경우 연명의료중단 등 결정 및 그 이행은 제3항 '사망'의 원인에 영향을 미치지 않습니다.
- ⑤ 제1항과 제2항의 금액은 보험수익자의 요청에 따라 일시지급이 가능하며, 이 경우에 회사는 "평균공시이율을 반영하여 할인한 금액"과 "적용이율을 반영하여 할인한 금액" 중 큰 금액을 지급하여 드립니다.

제2조(급성심근경색증의 정의 및 진단확정)

- ① 이 특별약관에서 “급성심근경색증”이라 함은 제8차 한국표준질병사인분류에서 “급성심근경색증”으로 분류되는 질병으로 급성심근경색증 분류표(【별표11】 참조)에서 정한 급성심근경색증, 후속 심근경색증, 급성심근경색증 후 특정 현존 합병증을 말합니다.
- ② “급성심근경색증”의 진단확정은 의료법 제3조(의료기관)(【별표21】 참조)에서 정한 국내의 병원이나 의원 또는 국외의 의료관련법에서 정한 의료기관의 의사(치과의사 제외) 면허를 가진 자에 의하여 내려져야 하며, 이 진단은 병력과 함께 심전도, 심장초음파, 관상동맥(심장동맥)촬영술, 혈액중 심장 효소검사 등을 기초로 하여야 합니다. 그러나 피보험자가 사망하여 위에 따라 진단이 가능하지 않을 때에는 다음 각 호의 어느 하나에 해당하는 경우 진단확정이 있는 것으로 볼 수 있습니다.

1. 보험기간 중에 피보험자가 “급성심근경색증”으로 진단 또는 치료를 받고 있었음을 증명할 수 있는 문서화된 기록 또는 증거가 있는 경우
2. 부검감정서상 사인이 “급성심근경색증”으로 확정되거나 추정되는 경우

제3조(보험금 지급에 관한 세부규정)

보험수익자와 회사가 제1조(보험금의 지급사유)의 보험금 지급사유에 대해 합의하지 못할 때는 보험수익자와 회사가 함께 제3자를 정하고 그 제3자의 의견에 따를 수 있습니다. 제3자는 의료법 제3조(의료기관)【별표21】참조에 규정한 종합병원 소속 전문의 중에 정하며, 보험금 지급사유 판정에 드는 의료비용은 회사가 전액 부담합니다.

제4조(보험금을 지급하지 않는 사유)

이 특별약관의 보험금을 지급하지 않는 사유는 제1절 보통약관 제5조(보험금을 지급하지 않는 사유) 제1항을 따릅니다.

제5조(특별약관의 소멸)

- ① 제1조(보험금의 지급사유)에서 정한 보험금 지급사유가 발생한 경우에는 이 특별약관은 그 때부터 효력이 없습니다.
- ② 제1항에 따라 이 특별약관이 소멸된 경우에는 회사는 이 특별약관의 책임준비금을 지급하지 않습니다.
- ③ 제1항 이외의 사유로 이 특별약관이 소멸되는 경우에는 회사는 "보험료 및 책임준비금 산출방법서"에서 정하는 바에 따라 회사가 그 때까지 적립한 이 특별약관의 책임준비금을 계약자에게 지급하고, 이 특별약관은 더 이상 효력이 없습니다.
- ④ 제3항에서 정한 책임준비금 지급사유가 발생한 경우 계약자는 제1절 보통약관 제7조(보험금의 청구) 제1항의 서류 중 해당 지급과 관련된 서류를 제출하고 책임준비금을 청구하여야 합니다. 책임준비금의 지급절차는 제1절 보통약관 제8조(보험금의 지급절차)을 따르며, 지급기일의 다음날부터 지급일까지의 기간에 대한 이자의 계산은 보험금을 지급할 때의 적립이율 계산【별표20】참조)을 따릅니다.
- ⑤ 제3항에도 불구하고 계약자, 피보험자 또는 보험수익자의 고의로 인해 이 특별약관이 소멸되는 경우에는 제1절 보통약관 제32조(중대사유로 인한 해지)를 따릅니다.

제6조(준용규정)

이 특별약관에 정하지 않는 사항은 제1절 보통약관을 따릅니다. 단, 이 특별약관에서는 제1절 보통약관에서 정한 제24조(계약의 소멸)은 적용하지 않습니다.

1-18. (갱신형)암사망 특별약관

제1조(보험금의 지급사유)

- ① 회사는 피보험자가 이 특별약관의 보험기간 중에 제7조(회사의 보장개시)에서 정한 보장개시일 이후에 “암”, “기타피부암” 또는 “갑상선암”으로 진단확정되고 그 직접결과로써 사망한 경우에는 아래의 금액을 보험수익자에게 암사망보험금으로 지급합니다.

[최초계약시]

구분	지급금액		
	계약일로부터 90일 이하	계약일로부터 90일 초과 1년 미만	계약일로부터 1년 이상
“암”으로 사망시	보험가입금액의 0%	보험가입금액의 50%	보험가입금액의 100%

“기타피부암” 또는 “갑상선암”으로 사망시	보험가입금액의 50%	보험가입금액의 100%
-------------------------	-------------	--------------

- ② 제1항에도 불구하고 제1절 보통약관 제23조(계약의 자동갱신)에 따라 보장이 자동갱신되는 경우 피보험자가 “암”, “기타피부암” 또는 “갑상선암”으로 진단확정되고 그 직접결과로써 사망한 경우에는 아래의 금액을 보험수익자에게 암사망보험금으로 지급합니다.

[갱신계약시]

구분	지급금액		
	계약일로부터 90일 이하	계약일로부터 90일 초과 1년 미만	계약일로부터 1년 이상
“암”으로 사망시	보험가입금액의 100%		
“기타피부암” 또는 “갑상선암”으로 사망시			

제2조(“암”, “기타피부암” 및 “갑상선암”의 정의 및 진단확정)

- ① 이 특별약관에서 “암”이라 함은 제8차 개정 한국표준질병·사인분류에서 “암”으로 분류되는 질병으로 악성신생물(암) 분류표(【별표2】 참조)에서 정한 질병 중 “분류번호 C44(기타피부의 악성신생물(암))에 해당하는 질병” 및 “분류번호 C73(갑상선의 악성신생물(암))에 해당하는 질병”을 제외한 질병을 말합니다. 또한, “전암 상태(Premalignant condition or condition with malignant potential, 암으로 변하기 이전 상태)”도 제외합니다.
- ② 이 특별약관에서 “기타피부암”이라 함은 제8차 개정 한국표준질병·사인분류에서 “기타피부암”으로 분류되는 질병으로 악성신생물(암) 분류표(【별표2】 참조)의 “분류번호 C44(기타 피부의 악성신생물(암))”에 해당하는 질병을 말합니다.
- ③ 이 특별약관에서 “갑상선암”이라 함은 제8차 개정 한국표준질병·사인분류에서 “갑상선암”으로 분류되는 질병으로 악성신생물(암) 분류표(【별표2】 참조)의 “분류번호 C73(갑상선의 악성신생물(암))”에 해당하는 질병을 말합니다.
- ④ 한국표준질병·사인분류의 “사망 및 질병이환의 분류번호부여를 위한 선정준칙과 지침”에 따라 불명확한, 이차성 및 상세불명 부위의 악성신생물(암) 분류표(【별표5】 참조)의 “분류번호 C77~C80”의 경우 일차성 악성신생물(암)이 확인되는 경우에는 원발부위(최초 발생한 부위)를 기준으로 분류합니다.

【원발부위(최초 발생한 부위) 기준에 대한 예시】

- C73(갑상선의 악성신생물)이 림프절로 전이되어 C77(림프절의 이차성 및 상세불명의 악성신생물)로 진단된 경우에도 C73(갑상선의 악성신생물)에 해당하는 질병으로 봅니다.
- C50(유방의 악성신생물)이 폐로 전이되어 C78.0(폐의 이차성 악성신생물)로 진단된 경우에도 C50(유방의 악성신생물)에 해당하는 질병으로 봅니다.
- C16(위의 악성신생물)이 뇌로 전이되어 C79.3(뇌 및 뇌막의 이차성 악성신생물)로 진단된 경우에도 C16(위의 악성신생물)에 해당하는 질병으로 봅니다.

- ⑤ “암”, “기타피부암” 또는 “갑상선암”의 진단확정은 병리 또는 진단검사의학의 전문의 자격증을 가진 자에 의하여 내려져야 하며, 이 진단은 조직(fixed tissue)검사, 미세바늘흡인검사(fine needle aspiration biopsy) 또는 혈액(hemic system)검사에 대한 현미경소견을 기초로 하여야 합니다. 그러나 위에 따라 진단이 가능하지 않을 때에는 보험기간 중에 피보험자가 “암”, “기타피부암” 또는 “갑상선암”으로 진단 또는 치료를 받고 있었음을 증명할 수 있는 문서화된 기록 또는 증거가 있어야 합니다.

제3조(보험금 지급에 관한 세부규정)

- ① 「호스피스·완화의료 및 임종과정에 있는 환자의 연명의료 결정에 관한 법률」에 따른 연명의료중단등

결정 및 그 이행으로 피보험자가 사망하는 경우 연명의료중단등결정 및 그 이행은 제1조(보험금의 지급사유) '사망'의 원인 및 '사망보험금' 지급에 영향을 미치지 않습니다.

- ② 보험수익자와 회사가 제1조(보험금의 지급사유)의 보험금 지급사유에 대해 합의하지 못할 때는 보험수익자와 회사가 함께 제3자를 정하고 그 제3자의 의견에 따를 수 있습니다. 제3자는 의료법 제3조(의료기관)(【별표21】 참조)에 규정한 종합병원 소속 전문의 중에 정하며, 보험금 지급사유 판정에 드는 의료비용은 회사가 전액 부담합니다.

제4조(보험금을 지급하지 않는 사유)

이 특별약관의 보험금을 지급하지 않는 사유는 제1절 보통약관 제5조(보험금을 지급하지 않는 사유) 제1항을 따릅니다.

제5조(특별약관의 무효)

다음 중 한 가지에 해당되는 경우에는 이 특별약관은 무효로 하며 이미 납입한 이 특별약관의 보험료를 돌려드립니다. 다만, 회사의 고의 또는 과실로 이 특별약관이 무효로 된 경우와 회사가 승낙 전에 무효임을 알았거나 알 수 있었음에도 보험료를 반환하지 않은 경우에는 보험료를 납입한 날의 다음날부터 반환일까지의 기간에 대하여 회사는 이 계약의 보험계약대출이율을 연단위 복리로 계산한 금액을 더하여 돌려 드립니다.

1. 제1절 보통약관 제20조(계약의 무효)
2. 피보험자가 이 특별약관의 계약일로부터 제7조(회사의 보장개시) 제1항에서 정한 보장개시일 전일 이전에 제2조("암", "기타피부암" 및 "갑상선암"의 정의 및 진단확정) 제1항에서 정한 "암"으로 진단 확정된 경우

제6조(특별약관의 소멸)

- ① 제1조(보험금의 지급사유)에서 정한 보험금 지급사유가 발생한 경우에는 이 특별약관은 그 때부터 효력이 없습니다.
- ② 제1항에 따라 이 특별약관이 소멸된 경우에는 회사는 이 특별약관의 책임준비금을 지급하지 않습니다.
- ③ 제1항 이외의 사유로 이 특별약관이 소멸되는 경우에는 회사는 "보험료 및 책임준비금 산출방법서"에서 정하는 바에 따라 회사가 그 때까지 적립한 이 특별약관의 책임준비금을 계약자에게 지급하고, 이 특별약관은 더 이상 효력이 없습니다.
- ④ 제3항에서 정한 책임준비금 지급사유가 발생한 경우 계약자는 제1절 보통약관 제7조(보험금의 청구) 제1항의 서류 중 해당 지급과 관련된 서류를 제출하고 책임준비금을 청구하여야 합니다. 책임준비금의 지급절차는 제1절 보통약관 제8조(보험금의 지급절차)을 따르며, 지급기일의 다음날부터 지급일까지의 기간에 대한 이자의 계산은 보험금을 지급할 때의 적립이율 계산(【별표20】 참조)을 따릅니다.
- ⑤ 제3항에도 불구하고 계약자, 피보험자 또는 보험수익자의 고의로 인해 이 특별약관이 소멸되는 경우에는 제1절 보통약관 제32조(중대사유로 인한 해지)를 따릅니다.

제7조(회사의 보장개시)

- ① 제1절 보통약관 제25조(제1회 보험료 및 회사의 보장개시)에도 불구하고, 이 특별약관 제2조("암", "기타피부암" 및 "갑상선암"의 정의 및 진단확정) 제1항에서 정한 "암"에 대한 회사의 보장개시일은 계약일부부터 그 날을 포함하여 90일이 지난날의 다음날로 합니다. 단, 갱신 계약의 "암"에 대한 보장개시일은 갱신일로 합니다.
- ② "기타피부암", "갑상선암"에 대한 보장개시일은 계약일로 합니다.

제8조(보험료의 납입을 연체하여 해지된 계약의 부활(효력회복))

- ① 해지계약을 부활(효력회복)하는 경우 제1절 보통약관 제29조(보험료의 납입을 연체하여 해지된 계약의 부활(효력회복))를 따릅니다.
- ② 제1항에 따라 부활(효력회복)하는 경우의 보장개시일은 아래와 같이 적용합니다.
 1. 제2조("암", "기타피부암" 및 "갑상선암"의 정의 및 진단확정) 제1항에서 정한 "암"의 보장개시일 : 부활(효력회복)일부부터 그 날을 포함하여 90일이 지난날의 다음날

2. “갑상선암”, “기타피부암”의 보장개시일 : 부활(효력회복)일

제9조(준용규정)

이 특별약관에 정하지 않은 사항은 제1절 보통약관을 따릅니다. 단, 이 특별약관에서는 제1절 보통약관에서 정한 제24조(계약의 소멸)은 적용하지 않습니다.

1-19. (갱신형)뇌졸중사망 특별약관

제1조(보험금의 지급사유)

회사는 피보험자가 이 특별약관의 보험기간 중에 “뇌졸중”으로 진단확정되고 그 직접결과로써 사망한 경우에는 이 특별약관의 보험가입금액을 보험수익자에게 뇌졸중사망보험금으로 지급합니다.

제2조(“뇌졸중”의 정의 및 진단확정)

- ① 이 특별약관에서 “뇌졸중”이라 함은 제8차 한국표준질병사인분류에서 뇌졸중으로 분류되는 질병으로 뇌졸중 분류표(【별표9】 참조)에서 정한 질병을 말합니다.
- ② “뇌졸중”의 진단확정은 의료법 제3조(의료기관)(【별표21】 참조)에서 정한 국내의 병원이나 의원 또는 국외의 의료관련법에서 정한 의료기관의 의사(치과의사 제외) 면허를 가진 자에 의하여 내려져야 하며, 이 진단은 병력, 신경학적 검진과 함께 뇌전산화단층촬영(brain CT scan), 자기공명영상(MRI), 뇌혈관조영술, 양전자방출단층술(PET), 단일광자방출 전산화 단층술(SPECT), 뇌척수액검사 등을 기초로 하여야 합니다. 그러나 피보험자가 사망하여 위에 따라 진단이 가능하지 않을 때에는 다음 각 호의 어느 하나에 해당하는 경우 진단확정이 있는 것으로 볼 수 있습니다.
 - 1. 보험기간 중에 피보험자가 “뇌졸중”으로 진단 또는 치료를 받고 있었음을 증명할 수 있는 문서화된 기록 또는 증거가 있는 경우
 - 2. 부검감정서상 사인이 “뇌졸중”으로 확정되거나 추정되는 경우

제3조(보험금 지급에 관한 세부규정)

- ① 「호스피스·완화의료 및 임종과정에 있는 환자의 연명의료 결정에 관한 법률」에 따른 연명의료중단등 결정 및 그 이행으로 피보험자가 사망하는 경우 연명의료중단등결정 및 그 이행은 제1조(보험금의 지급사유) ‘사망’의 원인 및 ‘사망보험금’ 지급에 영향을 미치지 않습니다.
- ② 보험수익자와 회사가 제1조(보험금 지급사유)의 보험금 지급사유에 대해 합의하지 못할 때는 보험수익자와 회사가 함께 제3자를 정하고 그 제3자의 의견에 따를 수 있습니다. 제3자는 의료법 제3조(의료기관)(【별표21】 참조)에 규정한 종합병원 소속 전문의 중에 정하며, 보험금 지급사유 판정에 드는 의료비용은 회사가 전액 부담합니다.

제4조(보험금을 지급하지 않는 사유)

이 특별약관의 보험금을 지급하지 않는 사유는 제1절 보통약관 제5조(보험금을 지급하지 않는 사유) 제1항을 따릅니다.

제5조(특별약관의 소멸)

- ① 제1조(보험금의 지급사유)에서 정한 보험금 지급사유가 발생한 경우에는 이 특별약관은 그 때부터 효력이 없습니다.
- ② 제1항에 따라 이 특별약관이 소멸된 경우에는 회사는 이 특별약관의 책임준비금을 지급하지 않습니다.
- ③ 제1항 이외의 사유로 이 특별약관이 소멸되는 경우에는 회사는 “보험료 및 책임준비금 산출방법서”에서 정하는 바에 따라 회사가 그 때까지 적립한 이 특별약관의 책임준비금을 계약자에게 지급하고, 이 특별약관은 더 이상 효력이 없습니다.

- ④ 제3항에서 정한 책임준비금 지급사유가 발생한 경우 계약자는 제1절 보통약관 제7조(보험금의 청구) 제1항의 서류 중 해당 지급과 관련된 서류를 제출하고 책임준비금을 청구하여야 합니다. 책임준비금의 지급절차는 제1절 보통약관 제8조(보험금의 지급절차)을 따르며, 지급기일의 다음날부터 지급일까지의 기간에 대한 이자의 계산은 【보험금을 지급할 때의 적립이율 계산(【별표20】 참조)을 따릅니다.
- ⑤ 제3항에도 불구하고 계약자, 피보험자 또는 보험수익자의 고의로 인해 이 특별약관이 소멸되는 경우에는 제1절 보통약관 제32조(중대사유로 인한 해지)를 따릅니다.

제6조(준용규정)

이 특별약관에 정하지 않은 사항은 제1절 보통약관을 따릅니다. 단, 이 특별약관에서는 제1절 보통약관에서 정한 제24조(계약의 소멸)은 적용하지 않습니다.

1-20. (갱신형)급성심근경색증사망 특별약관

제1조(보험금의 지급사유)

회사는 피보험자가 이 특별약관의 보험기간 중에 “급성심근경색증”으로 진단확정되고 그 직접결과로서 사망한 경우에는 보험증권에 기재된 이 특별약관의 보험가입금액을 보험수익자에게 급성심근경색증사망보험금으로 지급합니다.

제2조(“급성심근경색증”의 정의 및 진단확정)

- ① 이 특별약관에서 “급성심근경색증”이라 함은 제8차 한국표준질병사인분류에서 “급성심근경색증”으로 분류되는 질병으로 급성심근경색증 분류표(【별표11】 참조)에서 정한 급성심근경색증, 후속 심근경색증, 급성심근경색증 후 특정 현존 합병증을 말합니다.
- ② “급성심근경색증”의 진단확정은 의료법 제3조(의료기관)(【별표21】 참조)에서 정한 국내의 병원이나 의원 또는 국외의 의료관련법에서 정한 의료기관의 의사(치과의사 제외) 면허를 가진 자에 의하여 내려져야 하며, 이 진단은 병력과 함께 심전도, 심장초음파, 관상동맥(심장동맥)촬영술, 혈액중 심장 효소검사 등을 기초로 하여야 합니다. 그러나 피보험자가 사망하여 위에 따라 진단이 가능하지 않을 때에는 다음 각 호의 어느 하나에 해당하는 경우 진단확정이 있는 것으로 볼 수 있습니다.
 1. 보험기간 중에 피보험자가 “급성심근경색증”으로 진단 또는 치료를 받고 있었음을 증명할 수 있는 문서화된 기록 또는 증거가 있는 경우
 2. 부검감정서상 사인이 “급성심근경색증”으로 확정되거나 추정되는 경우

제3조(보험금 지급에 관한 세부규정)

- ① 「호스피스·완화의료 및 임종과정에 있는 환자의 연명의료 결정에 관한 법률」에 따른 연명의료중단등 결정 및 그 이행으로 피보험자가 사망하는 경우 연명의료중단등결정 및 그 이행은 제1조(보험금의 지급사유) '사망'의 원인 및 '사망보험금' 지급에 영향을 미치지 않습니다.
- ② 보험수익자와 회사가 제1조(보험금의 지급사유)의 보험금 지급사유에 대해 합의하지 못할 때는 보험수익자와 회사가 함께 제3자를 정하고 그 제3자의 의견에 따를 수 있습니다. 제3자는 의료법 제3조(의료기관)(【별표21】 참조)에 규정한 종합병원 소속 전문의 중에 정하며, 보험금 지급사유 판정에 드는 의료비용은 회사가 전액 부담합니다.

제4조(보험금을 지급하지 않는 사유)

이 특별약관의 보험금을 지급하지 않는 사유는 제1절 보통약관 제5조(보험금을 지급하지 않는 사유) 제1항을 따릅니다.

제5조(특별약관의 소멸)

- ① 제1조(보험금의 지급사유)에서 정한 보험금 지급사유가 발생한 경우에는 이 특별약관은 그 때부터 효력이 없습니다.

- ② 제1항에 따라 이 특별약관이 소멸된 경우에는 회사는 이 특별약관의 책임준비금을 지급하지 않습니다.
- ③ 제1항 이외의 사유로 이 특별약관이 소멸되는 경우에는 회사는 "보험료 및 책임준비금 산출방법서"에서 정하는 바에 따라 회사가 그 때까지 적립한 이 특별약관의 책임준비금을 계약자에게 지급하고, 이 특별약관은 더 이상 효력이 없습니다.
- ④ 제3항에서 정한 책임준비금 지급사유가 발생한 경우 계약자는 제1절 보통약관 제7조(보험금의 청구) 제1항의 서류 중 해당 지급과 관련된 서류를 제출하고 책임준비금을 청구하여야 합니다. 책임준비금의 지급절차는 제1절 보통약관 제8조(보험금의 지급절차)을 따르며, 지급기일의 다음날부터 지급일까지의 기간에 대한 이자의 계산은 보험금을 지급할 때의 적립이율 계산(【별표20】 참조)을 따릅니다.
- ⑤ 제3항에도 불구하고 계약자, 피보험자 또는 보험수익자의 고의로 인해 이 특별약관이 소멸되는 경우에는 제1절 보통약관 제32조(중대사유로 인한 해지)를 따릅니다.

제6조(준용규정)

이 특별약관에 정하지 않은 사항은 제1절 보통약관을 따릅니다. 단, 이 특별약관에서는 제1절 보통약관에서 정한 제24조(계약의 소멸)은 적용하지 않습니다.

1-21. (갱신형)질병사망 특별약관

제1조(보험금의 지급사유)

회사는 피보험자가 이 특별약관의 보험기간 중에 질병의 직접결과로써 사망하였을 경우에는 보험증권에 기재된 이 특별약관의 보험가입금액을 보험수익자에게 질병사망보험금으로 지급합니다.

제2조(보험금 지급에 관한 세부규정)

- ① 「호스피스·완화의료 및 임종과정에 있는 환자의 연명의료 결정에 관한 법률」에 따른 연명의료중단등 결정 및 그 이행으로 피보험자가 사망하는 경우 연명의료중단등결정 및 그 이행은 제1조(보험금의 지급사유) '사망'의 원인 및 '사망보험금' 지급에 영향을 미치지 않습니다.
- ② 보험수익자와 회사가 제1조(보험금의 지급사유)의 보험금 지급사유에 대해 합의하지 못할 때는 보험수익자와 회사가 함께 제3자를 정하고 그 제3자의 의견에 따를 수 있습니다. 제3자는 의료법 제3조(의료기관)(【별표21】 참조)에 규정한 종합병원 소속 전문의 중에 정하며, 보험금 지급사유 판정에 드는 의료비용은 회사가 전액 부담합니다.

제3조(보험금을 지급하지 않는 사유)

이 특별약관의 보험금을 지급하지 않는 사유는 제1절 보통약관 제5조(보험금을 지급하지 않는 사유) 제1항을 따릅니다.

제4조(특별약관의 소멸)

- ① 제1조(보험금의 지급사유)에서 정한 보험금 지급사유가 발생한 경우에는 이 특별약관은 그 때부터 효력이 없습니다.
- ② 제1항에 따라 이 특별약관이 소멸된 경우에는 회사는 이 특별약관의 책임준비금을 지급하지 않습니다.
- ③ 제1항 이외의 사유로 이 특별약관이 소멸되는 경우에는 회사는 "보험료 및 책임준비금 산출방법서"에서 정하는 바에 따라 회사가 그 때까지 적립한 이 특별약관의 책임준비금을 계약자에게 지급하고, 이 특별약관은 더 이상 효력이 없습니다.
- ④ 제3항에서 정한 책임준비금 지급사유가 발생한 경우 계약자는 제1절 보통약관 제7조(보험금의 청구) 제1항의 서류 중 해당 지급과 관련된 서류를 제출하고 책임준비금을 청구하여야 합니다. 책임준비금의 지급절차는 제1절 보통약관 제8조(보험금의 지급절차)을 따르며, 지급기일의 다음날부터 지급일까지의 기간에 대한 이자의 계산은 보험금을 지급할 때의 적립이율 계산(【별표20】 참조)을 따릅니다.

- ⑤ 제3항에도 불구하고 계약자, 피보험자 또는 보험수익자의 고의로 인해 이 특별약관이 소멸되는 경우에는 제1절 보통약관 제32조(중대사유로 인한 해지)를 따릅니다.

제5조(준용규정)

이 특별약관에 정하지 않은 사항은 제1절 보통약관을 따릅니다. 단, 이 특별약관에서는 제1절 보통약관에서 정한 제24조(계약의 소멸)은 적용하지 않습니다.

1-22. (갱신형)암수술 특별약관

제1조(보험금의 지급사유)

- ① 회사는 피보험자가 이 특별약관의 보험기간 중에 제9조(회사의 보장개시)에서 정한 보장개시일 이후에 “암”, “기타피부암”, “갑상선암”, “제자리암” 또는 “경계성종양”으로 진단확정되고 그 치료를 직접적인 목적으로 수술을 받은 경우에는 매 수술시마다 아래의 금액을 보험수익자에게 암수술보험금으로 지급합니다.

[최초계약시]

구분	지급금액		
	계약일로부터 90일 이하	계약일로부터 90일 초과 1년 미만	계약일로부터 1년 이상
“암”으로 수술시	보험가입금액의 0%	보험가입금액의 50%	보험가입금액의 100%
“기타피부암”, “갑상선암”, “제자리암”, “경계성종양”으로 수술시	보험가입금액의 5%		보험가입금액의 10%

- ② 제1항에도 불구하고 제1절 보통약관 제23조(계약의 자동갱신)에 따라 보장이 자동갱신되는 경우 피보험자가 “암”, “기타피부암”, “갑상선암”, “제자리암” 또는 “경계성종양”으로 진단확정되고 그 치료를 직접적인 목적으로 수술을 받은 경우에는 매 수술시마다 아래의 금액을 보험수익자에게 암수술보험금으로 지급합니다.

[갱신계약시]

구분	지급금액		
	계약일로부터 90일 이하	계약일로부터 90일 초과 1년 미만	계약일로부터 1년 이상
“암”으로 수술시	보험가입금액의 100%		
“기타피부암”, “갑상선암”, “제자리암”, “경계성종양”으로 수술시	보험가입금액의 10%		

제2조(“암”, “기타피부암” 및 “갑상선암”의 정의 및 진단확정)

- ① 이 특별약관에서 “암”이라 함은 제8차 개정 한국표준질병·사인분류에서 “암”으로 분류되는 질병으로 악성신생물(암) 분류표(【별표2】 참조)에서 정한 질병 중 “분류번호 C44(기타 피부의 악성신생물(암))에 해당하는 질병” 및 “분류번호 C73(갑상선의 악성신생물(암))에 해당하는 질병”을 제외한 질병을 말합니다. 또한, “전암 상태(Premalignant condition or condition with malignant potential, 암으로 변하기 이전 상태)”도 제외합니다.

- ② 이 특별약관에서 "기타피부암"이라 함은 제8차 개정 한국표준질병·사인분류에서 "기타피부암"으로 분류되는 질병으로 악성신생물(암) 분류표(【별표2】 참조)의 "분류번호 C44(기타 피부의 악성신생물(암))"에 해당하는 질병을 말합니다.
- ③ 이 특별약관에서 "갑상선암"이라 함은 제8차 개정 한국표준질병·사인분류에서 "갑상선암"으로 분류되는 질병으로 악성신생물(암) 분류표(【별표2】 참조)의 "분류번호 C73(갑상선의 악성신생물(암))"에 해당하는 질병을 말합니다.
- ④ 한국표준질병·사인분류의 "사망 및 질병이환의 분류번호부여를 위한 선정준칙과 지침"에 따라 불명확한, 이차성 및 상세불명 부위의 악성신생물(암) 분류표(【별표5】 참조)의 "분류번호 C77~C80"의 경우 일차성 악성신생물(암)이 확인되는 경우에는 원발부위(최초 발생한 부위)를 기준으로 분류합니다.

【원발부위(최초 발생한 부위) 기준에 대한 예시】

- C73(갑상선의 악성신생물)이 림프절로 전이되어 C77(림프절의 이차성 및 상세불명의 악성신생물)로 진단된 경우에도 C73(갑상선의 악성신생물)에 해당하는 질병으로 봅니다.
- C50(유방의 악성신생물)이 폐로 전이되어 C78.0(폐의 이차성 악성신생물)로 진단된 경우에도 C50(유방의 악성신생물)에 해당하는 질병으로 봅니다.
- C16(위의 악성신생물)이 뇌로 전이되어 C79.3(뇌 및 뇌막의 이차성 악성신생물)로 진단된 경우에도 C16(위의 악성신생물)에 해당하는 질병으로 봅니다.

- ⑤ "암", "기타피부암" 또는 "갑상선암"의 진단확정은 병리 또는 진단검사의학의 전문의 자격증을 가진 자에 의하여 내려져야 하며, 이 진단은 조직(fixed tissue)검사, 미세바늘흡인검사(fine needle aspiration biopsy) 또는 혈액(hemic system)검사에 대한 현미경소견을 기초로 하여야 합니다. 그러나 위에 따라 진단이 가능하지 않을 때에는 보험기간 중에 피보험자가 "암", "기타피부암" 또는 "갑상선암"으로 진단 또는 치료를 받고 있었음을 증명할 수 있는 문서화된 기록 또는 증거가 있어야 합니다.

제3조("제자리암"의 정의 및 진단확정)

- ① 이 특별약관에서 "제자리암"이라 함은 제8차 개정 한국표준질병·사인분류에서 "제자리암"으로 분류되는 질병으로 제자리신생물 분류표(【별표3】 참조)에서 정한 질병을 말합니다.
- ② "제자리암"의 진단확정은 병리 또는 진단검사의학의 전문의 자격증을 가진 자에 의하여 내려져야 하며, 이 진단은 조직(fixed tissue)검사, 미세바늘흡인검사(fine needle aspiration biopsy) 또는 혈액(hemic system)검사에 대한 현미경소견을 기초로 하여야 합니다. 그러나 위에 따라 진단이 가능하지 않을 때에는 보험기간 중에 피보험자가 "제자리암"으로 진단 또는 치료를 받고 있었음을 증명할 수 있는 문서화된 기록 또는 증거가 있어야 합니다.

제4조("경계성종양"의 정의 및 진단확정)

- ① 이 특별약관에서 "경계성종양"이라 함은 제8차 개정 한국표준질병·사인분류에서 "경계성종양"으로 분류되는 질병으로 행동양식 불명 또는 미상의 신생물 분류표(【별표4】 참조)에서 정한 질병을 말합니다.
- ② "경계성종양"의 진단확정은 병리 또는 진단검사의학의 전문의 자격증을 가진 자에 의하여 내려져야 하며, 이 진단은 조직(fixed tissue)검사, 미세바늘흡인검사(fine needle aspiration biopsy) 또는 혈액(hemic system)검사에 대한 현미경소견을 기초로 하여야 합니다. 그러나 위에 따라 진단이 가능하지 않을 때에는 보험기간 중에 피보험자가 "경계성종양"으로 진단 또는 치료를 받고 있었음을 증명할 수 있는 문서화된 기록 또는 증거가 있어야 합니다.

제5조(보험금 지급에 관한 세부규정)

- ① "항암방사선치료" 및 "항암약물치료"는 암수술보험금이 지급되지 않습니다.
- ② 제1항의 "항암방사선치료"라 함은 치료방사선과 또는 방사선종양학과 전문의 자격증을 가진 자가 피보험자의 악성신생물(암)의 직접적인 치료를 목적으로 고에너지 전리방사선(ionizing radiation)을 이용하는 치료법을 말합니다.
- ③ 제1항의 "항암약물치료"라 함은 해당 진료과목의 전문의 자격증을 가진 자가 피보험자의 악성신생물(암)의 직접적인 치료를 목적으로 항암화학요법 또는 항암면역요법에 의해 항암 약물을 투여하여 치

료하는 것을 말하며, 항암면역요법이란 면역기전을 이용해서 암세포를 제거하는 치료를 말합니다. 다만, 암세포가 없는 상태에서 면역력을 증가시키는 약물(압노바, 헬릭소, 셀레라제 등) 치료는 항암면역요법으로 보지 않으며, 제5항의 수술에서도 제외합니다.

- ④ 보험수익자와 회사가 제1조(보험금의 지급사유)의 보험금 지급사유에 대해 합의하지 못할 때는 보험수익자와 회사가 함께 제3자를 정하고 그 제3자의 의견에 따를 수 있습니다. 제3자는 의료법 제3조(의료기관)(【별표21】 참조)에 규정한 종합병원 소속 전문의 중에 정하며, 보험금 지급사유 판정에 드는 의료비용은 회사가 전액 부담합니다.
- ⑤ 제1조(보험금의 지급사유)에서 “수술”이라 함은 병원 또는 의원의 의사, 치과의사의 면허를 가진 자(이하 “의사”라 합니다)에 의하여 치료가 필요하다고 인정한 경우로서 자택 등에서 치료가 곤란하여 의료법 제3조(의료기관)(【별표21】 참조)에 정한 국내의 병원이나 의원 또는 국외의 의료관련법에서 정한 의료기관에서 의사의 관리 하에 치료를 직접적인 목적으로 의료기구를 사용하여 생체(生體)에 절단(切斷, 특정부위를 잘라내는 것), 절제(切除, 특정부위를 잘라 없애는 것) 등의 조작을 가하는 것(보건복지부 산하 신의료기술평가위원회【후향 제도변경시에는 동 위원회와 동일한 기능을 수행하는 기관】로부터 안전성과 치료효과를 인정받은 최신 수술기법도 포함됩니다.)을 말하며 흡인(吸引, 주사기 등으로 빨아들이는 것), 천자(穿刺, 바늘 또는 관을 꽂아 체액·조직을 뽑아내거나 약물을 주입하는 것) 등의 조치 및 신경(神經)차단(NERVE BLOCK), 미용성형 목적의 수술, 피임(避妊)목적의 수술, 검사 및 진단을 위한 수술(생검(生檢), 복강경검사(腹腔鏡檢査) 등), 기타 수술의 정의에 해당하지 않는 시술(체외 충격파 쇄석술등)은 제외합니다.

제6조(보험금을 지급하지 않는 사유)

이 특별약관의 보험금을 지급하지 않는 사유는 제1절 보통약관 제5조(보험금을 지급하지 않는 사유) 제1항을 따릅니다.

제7조(특별약관의 무효)

다음 중 한 가지에 해당되는 경우에는 이 특별약관은 무효로 하며 이미 납입한 이 특별약관의 보험료를 돌려드립니다. 다만, 회사의 고의 또는 과실로 이 특별약관이 무효로 된 경우와 회사가 승낙 전에 무효임을 알았거나 알 수 있었음에도 보험료를 반환하지 않은 경우에는 보험료를 납입한 날의 다음날부터 반환일까지의 기간에 대하여 회사는 이 계약의 보험계약대출이율을 연단위 복리로 계산한 금액을 더하여 돌려 드립니다.

1. 제1절 보통약관 제20조(계약의 무효)
2. 피보험자가 이 특별약관의 계약일로부터 제9조(회사의 보장개시) 제1항에서 정한 보장개시일의 전일 이전에 제2조(“암”, “기타피부암” 및 “갑상선암”의 정의 및 진단확정) 제1항에서 정한 “암”으로 진단확정된 경우

제8조(특별약관의 소멸)

- ① 피보험자의 사망으로 인하여 이 특별약관에서 규정하는 보험금 지급사유가 더 이상 발생할 수 없는 경우에는 이 특별약관은 그 때부터 효력을 가지지 않습니다.
- ② 이 특별약관이 소멸되는 경우 회사는 “보험료 및 책임준비금 산출방법서”에서 정하는 바에 따라 회사가 그 때까지 적립한 이 특별약관의 책임준비금을 계약자에게 지급하여 드립니다.
- ③ 제2항에서 정한 책임준비금 지급사유가 발생한 경우 계약자는 제1절 보통약관 제7조(보험금의 청구) 제1항의 서류 중 해당 지급과 관련된 서류를 제출하고 책임준비금을 청구하여야 합니다. 책임준비금의 지급절차는 제1절 보통약관 제8조(보험금의 지급절차)을 따르며, 지급기일의 다음날부터 지급일까지의 기간에 대한 이자의 계산은 보험금을 지급할 때의 적립이율 계산(【별표20】 참조)을 따릅니다.
- ④ 제2항에도 불구하고 계약자, 피보험자 또는 보험수익자의 고의로 인해 이 특별약관이 소멸되는 경우에는 제1절 보통약관 제32조(중대사유로 인한 해지)를 따릅니다.

제9조(회사의 보장개시)

- ① 제1절 보통약관 제25조(제1회 보험료 및 회사의 보장개시)에도 불구하고, 이 특별약관 제2조(“암”, “기타피부암” 및 “갑상선암”의 정의 및 진단확정) 제1항에서 정한 “암”에 대한 회사의 보장개시일은 계약일부부터 그 날을 포함하여 90일이 지난날의 다음날로 합니다. 단, 갱신 계약의 “암”에 대한 회사의 보장

개시일은 갱신일로 합니다.

- ② "기타피부암", "갑상선암", "제자리암", "경계성종양"에 대한 보장개시일은 계약일로 합니다.

제10조(보험료의 납입을 연체하여 해지된 계약의 부활(효력회복))

- ① 해지계약을 부활(효력회복)하는 경우 제1절 보통약관 제29조(보험료의 납입을 연체하여 해지된 계약의 부활(효력회복))를 따릅니다.
- ② 제1항에 따라 부활(효력회복)하는 경우의 보장개시일은 아래와 같이 적용합니다.
 1. 제2조("암", "기타피부암" 및 "갑상선암"의 정의 및 진단확정) 제1항에서 정한 "암"의 보장개시일 : 부활(효력회복)일부터 그 날을 포함하여 90일이 지난날의 다음날
 2. "기타피부암", "갑상선암", "제자리암", "경계성종양"의 보장개시일 : 부활(효력회복)일

제11조(준용규정)

이 특별약관에 정하지 않은 사항은 제1절 보통약관을 따릅니다. 단, 이 특별약관에서는 제1절 보통약관에서 정한 제24조(계약의 소멸)은 적용하지 않습니다.

1-23. (갱신형)항암방사선·약물치료비 특별약관

제1조(보험금의 지급사유)

- ① 회사는 피보험자가 이 특별약관의 보험기간 중에 제7조(회사의 보장개시)에서 정한 보장개시일 이후에 "암", "기타피부암" 또는 "갑상선암"으로 진단확정되고 그 치료를 직접적인 목적으로 항암방사선치료 또는 항암약물치료를 받은 경우에는 각각 최초 1회에 한하여 아래의 금액을 보험수익자에게 항암방사선·약물치료비로 지급합니다.

[최초계약시]

구분	지급금액		
	계약일로부터 90일 이하	계약일로부터 90일 초과 1년 미만	계약일로부터 1년 이상
"암"으로 항암방사선·약물 치료시	보험가입금액의 0%	보험가입금액의 50%	보험가입금액의 100%
"기타피부암", "갑상선암"으로 항암방사선·약물 치료시	보험가입금액의 10%		보험가입금액의 20%

- ② 제1항에도 불구하고 제1절 보통약관 제23조(계약의 자동갱신)에 따라 보장이 자동갱신되는 경우 피보험자가 "암", "기타피부암" 또는 "갑상선암"으로 진단확정되고 그 치료를 직접적인 목적으로 항암방사선치료 또는 항암약물치료를 받은 경우에는 각각 최초 1회에 한하여 아래의 금액을 보험수익자에게 항암방사선·약물치료비로 지급합니다.

[갱신계약시]

구분	지급금액		
	계약일로부터 90일 이하	계약일로부터 90일 초과 1년 미만	계약일로부터 1년 이상
"암"으로 항암방사선·약물 치료시	보험가입금액의 100%		

<p>“기타피부암”, “갑상선암”으로 항암방사선·약물치료시</p>	<p>보험가입금액의 20%</p>
--------------------------------------	--------------------

제2조(“암”, “기타피부암” 및 “갑상선암”의 정의 및 진단확정)

- ① 이 특별약관에서 “암”이라 함은 제8차 개정 한국표준질병·사인분류에서 “암”으로 분류되는 질병으로 악성신생물(암) 분류표(【별표2】 참조)에서 정한 질병 중 “분류번호 C44(기타 피부의 악성신생물(암))에 해당하는 질병” 및 “분류번호 C73(갑상선의 악성신생물(암))에 해당하는 질병”을 제외한 질병을 말합니다. 또한, “전암 상태(Premalignant condition or condition with malignant potential, 암으로 변하기 이전 상태)”도 제외합니다.
- ② 이 특별약관에서 “기타피부암”이라 함은 제8차 개정 한국표준질병·사인분류에서 “기타피부암”으로 분류되는 질병으로 악성신생물(암) 분류표(【별표2】 참조)의 “분류번호 C44(기타 피부의 악성신생물(암))”에 해당하는 질병을 말합니다.
- ③ 이 특별약관에서 “갑상선암”이라 함은 제8차 개정 한국표준질병·사인분류에서 “갑상선암”으로 분류되는 질병으로 악성신생물(암) 분류표(【별표2】 참조)의 “분류번호 C73(갑상선의 악성신생물(암))”에 해당하는 질병을 말합니다.
- ④ 한국표준질병·사인분류의 “사망 및 질병이환의 분류번호부여를 위한 선정준칙과 지침”에 따라 불명확한, 이차성 및 상세불명 부위의 악성신생물(암) 분류표(【별표5】 참조)의 “분류번호 C77~C80”의 경우 일차성 악성신생물(암)이 확인되는 경우에는 원발부위(최초 발생한 부위)를 기준으로 분류합니다.

【원발부위(최초 발생한 부위) 기준에 대한 예시】

- C73(갑상선의 악성신생물)이 림프절로 전이되어 C77(림프절의 이차성 및 상세불명의 악성신생물)로 진단된 경우에도 C73(갑상선의 악성신생물)에 해당하는 질병으로 봅니다.
- C50(유방의 악성신생물)이 폐로 전이되어 C78.0(폐의 이차성 악성신생물)로 진단된 경우에도 C50(유방의 악성신생물)에 해당하는 질병으로 봅니다.
- C16(위의 악성신생물)이 뇌로 전이되어 C79.3(뇌 및 뇌막의 이차성 악성신생물)로 진단된 경우에도 C16(위의 악성신생물)에 해당하는 질병으로 봅니다.

- ⑤ “암”, “기타피부암” 또는 “갑상선암”의 진단확정은 병리 또는 진단검사의학의 전문의 자격증을 가진 자에 의하여 내려져야 하며, 이 진단은 조직(fixed tissue)검사, 미세바늘흡인검사(fine needle aspiration biopsy) 또는 혈액(hemic system)검사에 대한 현미경소견을 기초로 하여야 합니다. 그러나 위에 따라 진단이 가능하지 않을 때에는 보험기간 중에 피보험자가 “암”, “기타피부암” 또는 “갑상선암”으로 진단 또는 치료를 받고 있었음을 증명할 수 있는 문서화된 기록 또는 증거가 있어야 합니다.

제3조(보험금 지급에 관한 세부규정)

- ① 피보험자가 제2조(“암”, “기타피부암” 및 “갑상선암”의 정의 및 진단확정) 제1항에서 정한 “암”으로 진단확정되어 항암방사선·약물치료비를 지급받은 이후에 “기타피부암” 또는 “갑상선암”으로 항암방사선치료 또는 항암약물치료를 받은 경우에는 “기타피부암” 또는 “갑상선암”에 대한 항암방사선·약물치료비는 지급하지 않습니다.
- ② 이 특별약관에서 “항암방사선치료”라 함은 치료방사선과 또는 방사선종양학과 전문의 자격증을 가진 자가 피보험자의 악성신생물(암)의 직접적인 치료를 목적으로 고에너지 전리방사선(ionizing radiation)을 이용하는 치료법을 말합니다.
- ③ 이 특별약관에서 “항암약물치료”라 함은 해당 진료과목의 전문의 자격증을 가진 자가 피보험자의 악성신생물(암)의 직접적인 치료를 목적으로 항암화학요법 또는 항암면역요법에 의해 항암 약물을 투여하여 치료하는 것을 말하며, 항암면역요법이란 면역기전을 이용해서 암세포를 제거하는 치료를 말합니다. 다만, 암세포가 없는 상태에서 면역력을 증가시키는 약물(압노바, 헬릭소, 셀레나제 등) 치료는 제외합니다.
- ④ 보험수익자와 회사가 제1조(보험금의 지급사유)의 보험금 지급사유에 대해 합의하지 못할 때는 보험

수익자와 회사가 함께 제3자를 정하고 그 제3자의 의견에 따를 수 있습니다. 제3자는 의료법 제3조(의료기관)(【별표21】 참조)에 규정한 종합병원 소속 전문의 중에 정하며, 보험금 지급사유 판정에 드는 의료비용은 회사가 전액 부담합니다.

- ⑤ 제1조(보험금의 지급사유)에서 정한 보험금 지급사유가 발생한 후 갱신되는 경우라도, 갱신 전 계약에서 지급된 보험금 지급사유에 대하여 보상하여 드리지 않습니다.

제4조(보험금을 지급하지 않는 사유)

이 특별약관의 보험금을 지급하지 않는 사유는 제1절 보통약관 제5조(보험금을 지급하지 않는 사유) 제1항을 따릅니다.

제5조(특별약관의 무효)

다음 중 한 가지에 해당되는 경우에는 이 특별약관은 무효로 하며 이미 납입한 이 특별약관의 보험료를 돌려드립니다. 다만, 회사의 고의 또는 과실로 이 특별약관이 무효로 된 경우와 회사가 승낙 전에 무효임을 알았거나 알 수 있었음에도 보험료를 반환하지 않은 경우에는 보험료를 납입한 날의 다음날부터 반환일까지의 기간에 대하여 회사는 이 계약의 보험계약대출이율을 연단위 복리로 계산한 금액을 더하여 돌려 드립니다.

- 1. 제1절 보통약관 제20조(계약의 무효)
- 2. 피보험자가 이 특별약관의 계약일로부터 제7조(회사의 보장개시) 제1항에서 정한 보장개시일의 전일 이전에 제2조("암", "기타피부암" 및 "갑상선암"의 정의 및 진단확정) 제1항에서 정한 "암"으로 진단확정된 경우

제6조(특별약관의 소멸)

- ① 피보험자가 제2조("암", "기타피부암" 및 "갑상선암"의 정의 및 진단확정) 제1항에서 정한 "암"으로 진단확정되어 이 특별약관에 기재된 보험금을 지급한 경우에는 이 특별약관은 그 때부터 효력이 없습니다.
- ② 제1항에 따라 이 특별약관이 소멸된 경우에는 회사는 이 특별약관의 책임준비금을 지급하지 않습니다.
- ③ 제1항 이외의 사유로 이 특별약관이 소멸되는 경우에는 회사는 "보험료 및 책임준비금 산출방법서"에서 정하는 바에 따라 회사가 그 때까지 적립한 이 특별약관의 책임준비금을 계약자에게 지급하고, 이 특별약관은 더 이상 효력이 없습니다.
- ④ 제3항에서 정한 책임준비금 지급사유가 발생한 경우 계약자는 제1절 보통약관 제7조(보험금의 청구) 제1항의 서류 중 해당 지급과 관련된 서류를 제출하고 책임준비금을 청구하여야 합니다. 책임준비금의 지급절차는 제1절 보통약관 제8조(보험금의 지급절차)을 따르며, 지급기일의 다음날부터 지급일까지의 기간에 대한 이자의 계산은 보험금을 지급할 때의 적립이율 계산(【별표20】 참조)을 따릅니다.
- ⑤ 제3항에도 불구하고 계약자, 피보험자 또는 보험수익자의 고의로 인해 이 특별약관이 소멸되는 경우에는 제1절 보통약관 제32조(중대사유로 인한 해지)를 따릅니다.

제7조(회사의 보장개시)

- ① 제1절 보통약관 제25조(제1회 보험료 및 회사의 보장개시)에도 불구하고, 이 특별약관 제2조("암", "기타피부암" 및 "갑상선암"의 정의 및 진단확정) 제1항에서 정한 "암"에 대한 회사의 보장개시일은 계약일부부터 그 날을 포함하여 90일이 지난날의 다음날로 합니다. 단, 갱신 계약의 "암"에 대한 회사의 보장개시일은 갱신일로 합니다.
- ② "기타피부암", "갑상선암"에 대한 보장개시일은 계약일로 합니다.

제8조(보험료의 납입을 연체하여 해지된 계약의 부활(효력회복))

- ① 해지계약을 부활(효력회복)하는 경우 제1절 보통약관 제29조(보험료의 납입을 연체하여 해지된 계약의 부활(효력회복))를 따릅니다.
- ② 제1항에 따라 부활(효력회복)하는 경우의 보장개시일은 아래와 같이 적용합니다.
 - 1. 제2조("암", "기타피부암" 및 "갑상선암"의 정의 및 진단확정) 제1항에서 정한 "암"의 보장개시일 : 부활(효력회복)일부부터 그 날을 포함하여 90일이 지난날의 다음날

2. "기타피부암", "갑상선암"의 보장개시일 : 부활(효력회복)일

제9조(준용규정)

이 특별약관에 정하지 않은 사항은 제1절 보통약관을 따릅니다. 단, 이 특별약관에서는 제1절 보통약관에서 정한 제24조(계약의 소멸)은 적용하지 않습니다.

1-24. (갱신형)질병입원일당(4일이상) 특별약관

제1조(보험금의 지급사유)

회사는 피보험자가 이 특별약관의 보험기간 중에 질병으로 진단확정되고, 그 질병의 치료를 직접적인 목적으로 4일 이상 계속 입원하여 치료를 받은 경우에는 입원일수 4일부터 입원 1일당 보험증권에 기재된 이 특별약관의 보험가입금액(일당 금액)을 보험수익자에게 질병입원일당(4일이상)보험금으로 지급하여 드립니다. 다만, 질병입원일당(4일이상)보험금의 지급일수는 1회 입원당 180일을 한도로 합니다.

제2조(입원의 정의와 장소)

이 특별약관에서 "입원"이라 함은 의사, 치과의사 또는 한의사의 면허를 가진 자(이하 '의사'라 합니다)에 의하여 질병의 치료가 필요하다고 인정한 경우로서 자택 등에서 치료가 곤란하여 의료법 제3조(의료기관)【별표21】참조에 정한 국내의 병원이나 의원 또는 국외의 의료관련법에서 정한 의료기관에 입실하여 의사의 관리 하에 치료에 전념하는 것을 말합니다.

제3조(보험금 지급에 관한 세부규정)

- ① 제1조(보험금의 지급사유)에서 "질병의 치료를 직접적인 목적으로 한 입원"이란 의사에 의해 질병으로 진단이 확정된 질병의 치료를 목적으로 한 입원을 말하며, 질병의 치료 중에 발생한 합병증 또는 새로이 발견된 질병의 치료가 병행되는 때에는 의사의 소견에 따라 질병을 입원치료의 주된 목적으로 하는 경우에만 질병의 치료를 목적으로 한 입원으로 봅니다. 다만, 질병명 미상에 의한 입원으로서 입원 후 최초로 질병으로 진단된 경우에는 이는 질병의 치료를 목적으로 한 동일한 입원으로 봅니다.
- ② 동일한 질병의 치료를 직접 목적으로 보험기간 중에 2회 이상 입원한 경우에는 이를 계속입원으로 보아 각 입원일수를 더합니다. 그러나 동일한 질병에 대한 입원이라도 질병입원일당(4일이상)보험금이 지급된 최종입원의 퇴원일부터 180일이 경과하여 개시한 입원은 새로운 입원으로 봅니다. 다만, 다음과 같이 질병입원일당(4일이상)보험금이 지급된 최종입원일부터 180일이 경과하도록 퇴원없이 계속 입원중인 경우에는 질병입원일당(4일이상)보험금이 지급된 최종입원일의 그 다음날을 퇴원일로 봅니다.

【보상기간 예시】

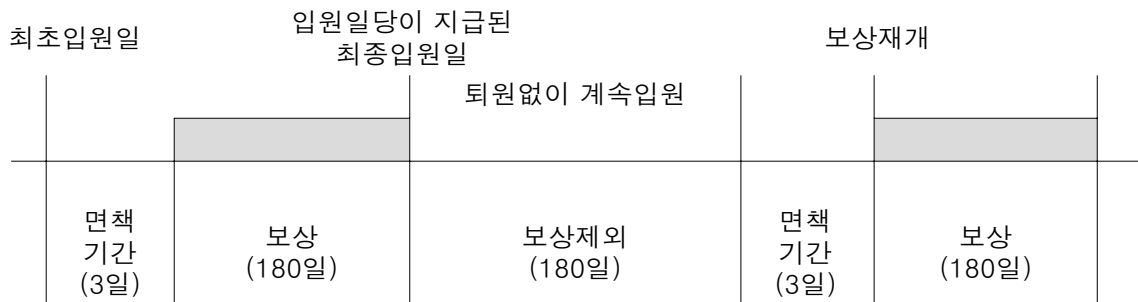

- ③ 이 특별약관에서 "계속입원"이라 함은 입원치료의 목적이 되었던 동일한 질병으로 계속하여 입원하는 것을 말하며, 병원 또는 의원을 이전하여 입원한 경우에도 동일한 질병의 치료를 직접 목적으로 입원

한 경우에는 계속하여 입원한 것으로 보아 각 입원일수를 더합니다.

- ④ 보장개시일 이후 입원하여 치료를 받던 중 보험기간이 만료되었을 때에도 퇴원하기 전까지의 계속 중인 입원에 대하여는 제1조(보험금의 지급사유)의 질병입원일당(4일이상)보험금을 계속 지급합니다.
- ⑤ 피보험자가 정당한 이유 없이 입원기간 중 의사의 지시를 따르지 않은 때에는 회사는 질병입원일당(4일이상)보험금의 전부 또는 일부를 지급하지 않습니다.
- ⑥ 보험수익자와 회사가 제1조(보험금의 지급사유)의 보험금 지급사유에 대해 합의하지 못 할 때는 보험수익자와 회사가 함께 제3자를 정하고 그 제3자의 의견에 따를 수 있습니다. 제3자는 의료법 제3조(의료기관)(【별표21】 참조)에 규정한 종합병원 소속 전문의 중에 정하며, 보험금 지급사유 판정에 드는 의료비용은 회사가 전액 부담합니다.

제4조(보험금을 지급하지 않는 사유)

회사는 다음 중 어느 한가지로 보험금 지급사유가 발생한 때에는 제1조(보험금의 지급사유)에서 정한 보험금을 지급하지 않습니다.

1. 제1절 보통약관 제5조(보험금을 지급하지 않는 사유) 제1항에서 정한 사항
2. 위생관리, 미모를 위한 성형수술
3. 피보험자의 치매를 제외한 정신적 기능장애, 선천성 뇌질환 및 심신상실
4. 성병
5. 알코올중독, 습관성 약품 또는 환각제의 복용 및 사용
6. 질병을 원인으로 하지 않는 신체검사, 예방접종, 인공유산, 불임시술, 제왕절개수술
7. 피로, 권태, 심신허약 등을 치료하기 위한 안정치료
8. 정상분만, 치과질환

제5조(특별약관의 소멸)

- ① 피보험자의 사망으로 인하여 이 특별약관에서 규정하는 보험금 지급사유가 더 이상 발생할 수 없는 경우에는 이 특별약관은 그 때부터 효력을 가지지 않습니다.
- ② 이 특별약관이 소멸되는 경우 회사는 “보험료 및 책임준비금 산출방법서”에서 정하는 바에 따라 회사가 그 때까지 적립한 이 특별약관의 책임준비금을 계약자에게 지급하여 드립니다.
- ③ 제2항에서 정한 책임준비금 지급사유가 발생한 경우 계약자는 제1절 보통약관 제7조(보험금의 청구) 제1항의 서류 중 해당 지급과 관련된 서류를 제출하고 책임준비금을 청구하여야 합니다. 책임준비금의 지급절차는 제1절 보통약관 제8조(보험금의 지급절차)을 따르며, 지급기일의 다음날부터 지급일까지의 기간에 대한 이자의 계산은 보험금을 지급할 때의 적립이율 계산(【별표20】 참조)을 따릅니다.
- ④ 제2항에도 불구하고 계약자, 피보험자 또는 보험수익자의 고의로 인해 이 특별약관이 소멸되는 경우에는 제1절 보통약관 제32조(중대사유로 인한 해지)를 따릅니다.

제6조(준용규정)

이 특별약관에 정하지 않은 사항은 제1절 보통약관을 따릅니다. 단, 이 특별약관에서는 제1절 보통약관에서 정한 제24조(계약의 소멸)은 적용하지 않습니다.

1-25. (갱신형)질병입원일당(1일이상) 특별약관

제1조(보험금의 지급사유)

회사는 피보험자가 이 특별약관의 보험기간 중에 질병으로 진단확정되고, 그 질병의 치료를 직접적인 목적으로 1일 이상 계속 입원하여 치료를 받은 경우에는 입원일수 1일부터 입원 1일당 보험증권에 기재된 이 특별약관의 보험가입금액(일당 금액)을 보험수익자에게 질병입원일당(1일이상)보험금으로 지급하여 드립니다. 다만, 질병입원일당(1일이상)보험금의 지급일수는 1회 입원당 180일을 한도로 합니다.

제2조(입원의 정의와 장소)

이 특별약관에서 “입원”이라 함은 의사, 치과의사 또는 한의사의 면허를 가진 자(이하 “의사”라 합니다)에 의하여 질병의 치료가 필요하다고 인정한 경우로서 자택 등에서 치료가 곤란하여 의료법 제3조(의료기관)(【별표21】 참조)에 정한 국내의 병원이나 의원 또는 국외의 의료관련법에서 정한 의료기관에 입실하여 의사의 관리 하에 치료에 전념하는 것을 말합니다.

제3조(보험금 지급에 관한 세부규정)

- ① 제1조(보험금의 지급사유)에서 “질병의 치료를 직접적인 목적으로 한 입원”이란 의사에 의해 질병으로 진단이 확정된 질병의 치료를 목적으로 한 입원을 말하며, 질병의 치료 중에 발생한 합병증 또는 새로이 발견된 질병의 치료가 병행되는 때에는 의사의 소견에 따라 질병을 입원치료의 주된 목적으로 하는 경우에만 질병의 치료를 목적으로 한 입원으로 봅니다. 다만, 질병명 미상에 의한 입원으로서 입원 후 최초로 질병으로 진단된 경우에는 이는 질병의 치료를 목적으로 한 동일한 입원으로 봅니다.
- ② 동일한 질병의 치료를 직접 목적으로 보험기간 중에 2회 이상 입원한 경우에는 이를 계속입원으로 보아 각 입원일수를 더합니다. 그러나 동일한 질병에 대한 입원이라도 질병입원일당(1일이상)보험금이 지급된 최종입원의 퇴원일부터 180일이 경과하여 개시한 입원은 새로운 입원으로 봅니다. 다만, 다음과 같이 질병입원일당(1일이상)보험금이 지급된 최종입원일부터 180일이 경과하도록 퇴원없이 계속 입원중인 경우에는 질병입원일당(1일이상)보험금이 지급된 최종입원일의 그 다음날을 퇴원일로 봅니다.

【보상기간 예시】

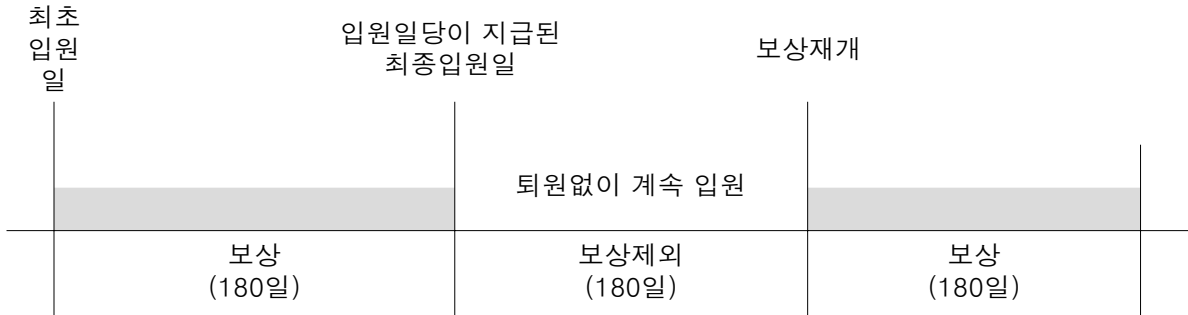

- ③ 이 특별약관에서 “계속입원”이라 함은 입원치료의 목적이 되었던 동일한 질병으로 계속하여 입원하는 것을 말하며, 병원 또는 의원을 이전하여 입원한 경우에도 동일한 질병의 치료를 직접 목적으로 입원한 경우에는 계속하여 입원한 것으로 보아 각 입원일수를 더합니다.
- ④ 보장개시일 이후 입원하여 치료를 받던 중 보험기간이 만료되었을 때에도 퇴원하기 전까지의 계속 중인 입원에 대하여는 제1조(보험금의 지급사유)의 질병입원일당(1일이상)보험금을 계속 지급합니다.
- ⑤ 피보험자가 정당한 이유 없이 입원기간 중 의사의 지시를 따르지 않은 때에는 회사는 질병입원일당(1일이상)보험금의 전부 또는 일부를 지급하지 않습니다.
- ⑥ 보험수익자와 회사가 제1조(보험금의 지급사유)의 보험금 지급사유에 대해 합의하지 못할 때는 보험수익자와 회사가 함께 제3자를 정하고 그 제3자의 의견에 따를 수 있습니다. 제3자는 의료법 제3조(의료기관)(【별표21】 참조)에 규정한 종합병원 소속 전문의 중에 정하며, 보험금 지급사유 판정에 드는 의료비용은 회사가 전액 부담합니다.

제4조(보험금을 지급하지 않는 사유)

회사는 다음 중 어느 한가지로 보험금 지급사유가 발생한 때에는 제1조(보험금의 지급사유)에서 정한 보험금을 지급하지 않습니다.

1. 제1절 보통약관 제5조(보험금을 지급하지 않는 사유) 제1항에서 정한 사항
2. 위생관리, 미모를 위한 성형수술
3. 피보험자의 치매를 제외한 정신적 기능장애, 선천성 뇌질환 및 심신상실
4. 성병

5. 알코올중독, 습관성 약품 또는 환각제의 복용 및 사용
6. 질병을 원인으로 하지 않는 신체검사, 예방접종, 인공유산, 불임시술, 제왕절개수술
7. 피로, 권태, 심신허약 등을 치료하기 위한 안정치료
8. 정상분만, 치과질환

제5조(특별약관의 소멸)

- ① 피보험자의 사망으로 인하여 이 특별약관에서 규정하는 보험금 지급사유가 더 이상 발생할 수 없는 경우에는 이 특별약관은 그 때부터 효력을 가지지 않습니다.
- ② 이 특별약관이 소멸되는 경우 회사는 "보험료 및 책임준비금 산출방법서"에서 정하는 바에 따라 회사가 그 때까지 적용한 이 특별약관의 책임준비금을 계약자에게 지급하여 드립니다.
- ③ 제2항에서 정한 책임준비금 지급사유가 발생한 경우 계약자는 제1절 보통약관 제7조(보험금의 청구) 제1항의 서류 중 해당 지급과 관련된 서류를 제출하고 책임준비금을 청구하여야 합니다. 책임준비금의 지급절차는 제1절 보통약관 제8조(보험금의 지급절차)을 따르며, 지급기일의 다음날부터 지급일까지의 기간에 대한 이자의 계산은 보험금을 지급할 때의 적립이율 계산(【별표20】 참조)을 따릅니다.
- ④ 제2항에도 불구하고 계약자, 피보험자 또는 보험수익자의 고의로 인해 이 특별약관이 소멸되는 경우에는 제1절 보통약관 제32조(중대사유로 인한 해지)를 따릅니다.

제6조(준용규정)

이 특별약관에 정하지 않은 사항은 제1절 보통약관을 따릅니다. 단, 이 특별약관에서는 제1절 보통약관에서 정한 제24조(계약의 소멸)은 적용하지 않습니다.

1-26. (갱신형)질병종합병원입원일당(4일이상) 특별약관

제1조(보험금의 지급사유)

회사는 피보험자가 이 특별약관의 보험기간 중에 질병으로 진단확정되고, 그 질병의 치료를 직접적인 목적으로 종합병원에 4일 이상 계속 입원하여 치료를 받은 경우에는 입원일수 4일부터 입원 1일당 보험증권에 기재된 이 특별약관의 보험가입금액(일당 금액)을 보험수익자에게 질병종합병원입원일당(4일이상)보험금으로 지급하여 드립니다. 다만, 질병종합병원입원일당(4일이상)보험금의 지급일수는 1회 입원당 180일을 한도로 합니다.

제2조(입원의 정의와 장소)

이 특별약관에서 "입원"이라 함은 의사, 치과의사 또는 한의사의 면허를 가진 자(이하 "의사"라 합니다)에 의하여 질병의 치료가 필요하다고 인정한 경우로서 자택 등에서 치료가 곤란하여 의료법 제3조(의료기관)(【별표21】 참조)에 정한 국내의 병원이나 의원 또는 국외의 의료관련법에서 정한 의료기관에 입실하여 의사의 관리 하에 치료에 전념하는 것을 말합니다.

제3조(보험금 지급에 관한 세부규정)

- ① 제1조(보험금의 지급사유)의 "종합병원"이라 함은 의료법 제3조의3(【별표21】 참조)에서 정한 종합병원을 말합니다.
- ② 제1조(보험금의 지급사유)의 질병종합병원입원일당(4일이상)보험금의 지급일수 및 지급한도는 종합병원에 입원한 날만을 기준으로 계산합니다.
- ③ 제1조(보험금의 지급사유)에서 "질병의 치료를 직접적인 목적으로 한 입원"이란 의사에 의해 질병으로 진단이 된 질병의 치료를 목적으로 한 입원을 말하며, 질병의 치료 중에 발병된 합병증 또는 새로이 발견된 질병의 치료가 병행되는 때에는 의사의 소견에 따라 질병을 입원치료의 주된 목적으로 하는 경우에만 질병의 치료를 목적으로 한 입원으로 봅니다. 다만, 질병명 미상에 의한 입원으로서 입원 후 최초로 질병으로 진단된 경우에는 이는 질병의 치료를 목적으로 한 동일한 입원으로 봅니다.
- ④ 동일한 질병의 치료를 직접 목적으로 보험기간 중에 2회 이상 입원한 경우에는 이를 계속입원으로 보

아 각 입원일수를 더합니다. 그러나 동일한 질병에 대한 입원이라도 질병종합병원입원일당(4일이상)보험금이 지급된 최종입원의 퇴원일부터 180일이 경과하여 개시한 입원은 새로운 입원으로 봅니다. 다만, 다음과 같이 질병종합병원입원일당(4일이상)보험금이 지급된 최종입원일부터 180일이 경과하도록 퇴원없이 계속 입원중인 경우에는 질병종합병원입원일당(4일이상)보험금이 지급된 최종입원일의 그 다음날을 퇴원일로 봅니다.

【보상기간 예시】

최초입원일	입원일당이 지급된 최종입원일		보상재개	
	퇴원없이 계속입원			
면책 기간 (3일)	보상 (180일 한도)	보상제외 (180일)	면책 기간 (3일)	보상 (180일 한도)

- ⑤ 보장개시일 이후 입원하여 치료를 받던 중 보험기간이 만료되었을 때에도 퇴원하기 전까지의 계속 중인 입원에 대하여는 제1조(보험금의 지급사유)의 질병입원일당(1일이상)보험금을 계속 지급합니다.
- ⑥ 피보험자가 정당한 이유 없이 입원기간 중 의사의 지시를 따르지 않은 때에는 회사는 질병종합병원입원일당(4일이상)의 전부 또는 일부를 지급하지 않습니다.
- ⑦ 이 특별약관에서 “계속입원”이라 함은 입원치료의 목적이 되었던 동일한 질병으로 계속하여 입원하는 것을 말하며, 병원 또는 의원을 이전하여 입원한 경우에도 동일한 질병의 치료를 직접 목적으로 입원한 경우에는 계속하여 입원한 것으로 보아 각 입원일수를 더합니다.
- ⑧ 피보험자가 다른 종합병원으로 이전하여 입원한 경우에도 동일한 질병의 치료를 직접 목적으로 입원한 경우에는 계속입원으로 보아 각 입원일수를 더합니다.
- ⑨ 피보험자가 종합병원 이외의 병원 또는 의원에 입원하여 치료를 받던 중 “종합병원”으로 이전하여 입원한 경우 이전하여 입원한 날부터 제1조(보험금의 지급사유)에 따라 질병종합병원입원일당(4일이상)보험금을 지급합니다.
- ⑩ 피보험자가 종합병원에 입원하여 치료를 받던 중 종합병원 이외의 병원 또는 의원으로 이전하여 입원한 경우 이전하여 입원한 날까지 제1조(보험금의 지급사유)에 따라 질병종합병원입원일당(4일이상)보험금을 지급합니다.
- ⑪ 피보험자가 종합병원 이외의 병원 또는 의원에 입원하여 치료를 받던 중 해당병원이 종합병원에 해당 하는 경우에는 종합병원 적용일부터 제1조(보험금의 지급사유)에 따라 질병종합병원입원일당(4일이상)보험금으로 지급합니다.

【보상기간 예시】

A병원 (종합병원 이외의 병원 또는 의원) 최초입원일	A병원 종합병원 적용일	퇴원일
보상제외		면책 기간 (3일)
		보상 (180일 한도)

- ⑫ 피보험자가 종합병원에 입원하여 치료를 받던 중 해당병원이 종합병원 지정이 취소된 경우 최초로 퇴원하기 전까지의 계속 중인 입원에 대하여는 제1항, 제2항 및 제1조(보험금의 지급사유)에 따라 질병 종합병원입원일당(4일이상)보험금을 지급합니다.

【보상기간 예시】

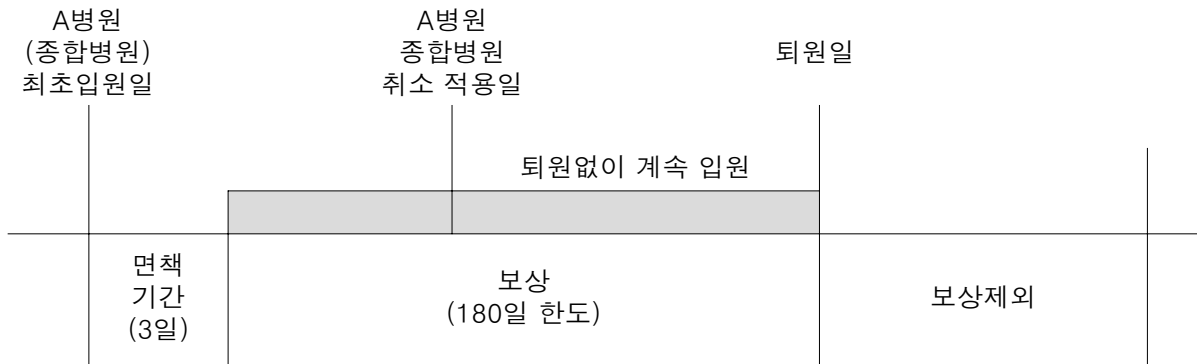

- ⑬ 피보험자가 보장개시일 이후 입원하여 치료를 받던 중 보험기간이 만료되었을 때에도 퇴원하기 전까지의 계속 중인 입원에 대하여는 제1조(보험금의 지급사유)에 따라 질병종합병원입원일당(4일이상)을 계속 지급합니다.
- ⑭ 피보험자가 정당한 이유 없이 입원기간 중 의사의 지시를 따르지 않은 때에는 회사는 질병종합병원입원일당(4일이상)의 전부 또는 일부를 지급하지 않습니다.
- ⑮ 보험수익자와 회사가 제1조(보험금의 지급사유)의 보험금 지급사유에 대해 합의하지 못할 때는 보험수익자와 회사가 함께 제3자를 정하고 그 제3자의 의견에 따를 수 있습니다. 제3자는 의료법 제3조(의료기관)(【별표21】 참조)에 규정한 종합병원 소속 전문의 중에 정하며, 보험금 지급사유 판정에 드는 의료비용은 회사가 전액 부담합니다.

제4조(보험금을 지급하지 않는 사유)

회사는 다음 중 어느 한가지로 보험금 지급사유가 발생한 때에는 제1조(보험금의 지급사유)에서 정한 보험금을 지급하지 않습니다.

1. 제1절 보통약관 제5조(보험금을 지급하지 않는 사유) 제1항에서 정한 사항
2. 위생관리, 미모를 위한 성형수술
3. 피보험자의 치매를 제외한 정신적 기능장애, 선천성 뇌질환 및 심신상실
4. 성병
5. 알코올중독, 습관성 약품 또는 환각제의 복용 및 사용
6. 질병을 원인으로 하지 않는 신체검사, 예방접종, 인공유산, 불임시술, 제왕절개수술
7. 피로, 권태, 심신허약 등을 치료하기 위한 안정치료
8. 정상분만, 치과질환

제5조(특별약관의 소멸)

- ① 피보험자의 사망으로 인하여 이 특별약관에서 규정하는 보험금 지급사유가 더 이상 발생할 수 없는 경우에는 이 특별약관은 그 때부터 효력을 가지지 않습니다.
- ② 이 특별약관이 소멸되는 경우 회사는 "보험료 및 책임준비금 산출방법서"에서 정하는 바에 따라 회사가 그 때까지 적용한 이 특별약관의 책임준비금을 계약자에게 지급하여 드립니다.
- ③ 제2항에서 정한 책임준비금 지급사유가 발생한 경우 계약자는 제1절 보통약관 제7조(보험금의 청구) 제1항의 서류 중 해당 지급과 관련된 서류를 제출하고 책임준비금을 청구하여야 합니다. 책임준비금의 지급절차는 제1절 보통약관 제8조(보험금의 지급절차)을 따르며, 지급기일의 다음날부터 지급일까지의 기간에 대한 이자의 계산은 보험금을 지급할 때의 적립이율 계산(【별표20】 참조)을 따릅니다.
- ④ 제2항에도 불구하고 계약자, 피보험자 또는 보험수익자의 고의로 인해 이 특별약관이 소멸되는 경우에는 제1절 보통약관 제32조(중대사유로 인한 해지)를 따릅니다.

제6조(준용규정)

이 특별약관에 정하지 않은 사항은 제1절 보통약관을 따릅니다. 단, 이 특별약관에서는 제1절 보통약관에서 정한 제24조(계약의 소멸)은 적용하지 않습니다.

1-27. (갱신형)질병수술 특별약관

제1조(보험금의 지급사유)

회사는 피보험자가 이 특별약관의 보험기간 중에 진단확정된 질병의 치료를 직접적인 목적으로 수술을 받은 경우에는 수술 1회당 보험증권에 기재된 이 특별약관의 보험가입금액을 보험수익자에게 질병수술 보험금으로 지급합니다.

제2조(보험금 지급에 관한 세부규정)

- ① 제1조(보험금의 지급사유)의 질병수술보험금은 동일한 질병을 직접적인 원인으로 두 종류 이상 또는 같은 종류의 질병수술을 2회 이상 받은 경우에는 1회에 한하여 보상합니다. (질병수술을 받고 365일이 경과한 후 같은 질병으로 새로운 수술을 받은 경우에는 다른 질병으로 간주하고 제1조(보험금의 지급사유)에 따라 보험금을 지급합니다)
- ② 제1조(보험금의 지급사유)에서 "수술"이라 함은 병원 또는 의원의 의사, 치과의사의 면허를 가진 자(이하 "의사"라 합니다)에 의하여 치료가 필요하다고 인정한 경우로서 자택 등에서 치료가 곤란하여 의료법 제3조(의료기관)(【별표21】 참조)에 정한 국내의 병원이나 의원 또는 국외의 의료관련법에서 정한 의료기관에서 의사의 관리 하에 치료를 직접적인 목적으로 의료기구를 사용하여 생체(生體)에 절단(切斷, 특정부위를 잘라내는 것), 절제(切除, 특정부위를 잘라 없애는 것) 등의 조작을 가하는 것(보건복지부 산하 신의료기술평가위원회【항후 제도변경시에는 동 위원회와 동일한 기능을 수행하는 기관】로부터 안전성과 치료효과를 인정받은 최신 수술기법도 포함됩니다.)을 말하며 흡인(吸引, 주사기 등으로 빨아들이는 것), 천자(穿刺, 바늘 또는 관을 꽂아 체액·조직을 뽑아내거나 약물을 주입하는 것) 등의 조치 및 신경(神經)차단(NERVE BLOCK), 미용성형 목적의 수술, 피임(避妊)목적의 수술, 검사 및 진단을 위한 수술(생검(生檢), 복강경검사(腹腔鏡檢査) 등), 기타 수술의 정의에 해당하지 않는 시술(체외 충격파 쇄석술등)은 제외합니다.
- ③ 보험수익자와 회사가 제1조(보험금의 지급사유)의 보험금 지급사유에 대해 합의하지 못 할 때는 보험수익자와 회사가 함께 제3자를 정하고 그 제3자의 의견에 따를 수 있습니다. 제3자는 의료법 제3조(의료기관)(【별표21】 참조)에 규정한 종합병원 소속 전문의 중에 정하며, 보험금 지급사유 판정에 드는 의료비용은 회사가 전액 부담합니다.

제3조(보험금을 지급하지 않는 사유)

- ① 회사는 다음 중 어느 한가지로 보험금 지급사유가 발생한 때에는 제1조(보험금의 지급사유)에서 정한 보험금을 지급하지 않습니다.
 1. 제1절 보통약관 제5조(보험금을 지급하지 않는 사유) 제1항에서 정한 사항

2. 건강검진, 예방접종, 인공유산
3. 영양제, 비타민제, 호르몬 투여, 보신용 투약, 친자 확인을 위한 진단, 불임검사, 불임수술, 불임복원술, 보조생식술(체내, 체외 인공수정을 포함합니다), 성장촉진과 관련된 수술
4. 단순한 피로 또는 권태
5. 주근깨, 다모, 무모, 백모증, 딸기코(주사비), 점, 모반, 사마귀, 여드름, 노화현상으로 인한 탈모 등 피부질환
6. 발기부전(impotence)·불감증, 단순 코골음(수면무호흡(G47.3)은 보장합니다), 치료를 동반하지 않는 단순 포경(phimosis), 국민건강보험 요양급여의 기준에 관한 규칙 제9조 제1항(별표2)비급여대상)(【별표21】 참조)에 따른 업무 또는 일상생활에 지장이 없는 검열반 등 안과질환
7. 아래에 열거된 국민건강보험 비급여 대상으로 신체의 필수 기능개선 목적이 아닌 외모개선 목적의 치료를 위한 수술
 - 가. 쌍꺼풀수술(이중검수술. 다만, 안검하수, 안검내반 등을 치료하기 위한 시력개선 목적의 이중검수술은 보상합니다), 코성형수술(융비술), 유방확대(다만, 유방암 환자의 유방재건술은 보상합니다)·축소술, 지방흡입술(다만, 「국민건강보험법」 및 관련 고시에 따라 요양급여에 해당하는 '여성형 유방증'을 수술하면서 그 일련의 과정으로 시행한 지방흡입술은 보상합니다), 주름살제거술 등
 - 나. 사시교정, 안와격리증(양쪽 눈을 감싸고 있는 뼈와 뼈 사이의 거리가 넓은 증상)의 교정 등 시각계 수술로서 시력개선 목적이 아닌 외모개선 목적의 수술
 - 다. 안경, 콘택트렌즈 등을 대체하기 위한 시력교정술(국민건강보험 요양급여 대상 수술방법 또는 치료재료가 사용되지 않은 부분은 시력교정술로 봅니다)
 - 라. 외모개선 목적의 다리정맥류 수술
- ② 회사는 아래의 질병에 의해 보험금 지급사유가 발생한 때에는 보험금을 지급하지 않습니다. 아래의 질병분류기준은 제-8차 개정 한국표준질병·사인분류에 따릅니다.
 1. 정신 및 행동장애(F04~F99)
 2. 여성생식기의 비염증성 장애로 인한 습관성 유산, 불임 및 인공수정관련 합병증(N96~N98)
 3. 피보험자가 임신, 출산(제왕절개를 포함합니다), 산후기로 수술한 경우(O00~O99)
 4. 선천기형, 변형 및 염색체이상(Q00~Q99)
 5. 비만(E66)
 6. 요실금(N39.3, N39.4, R32)
 7. 직장 또는 항문관련질환, 치핵(K60~K62, K64, I84)
 8. 치아우식증, 치아 및 치주질환 등의 치과질환(K00~K08)

제4조(특별약관의 소멸)

- ① 피보험자의 사망으로 인하여 이 특별약관에서 규정하는 보험금 지급사유가 더 이상 발생할 수 없는 경우에는 이 특별약관은 그 때부터 효력을 가지지 않습니다.
- ② 이 특별약관이 소멸되는 경우 회사는 "보험료 및 책임준비금 산출방법서"에서 정하는 바에 따라 회사가 그 때까지 적립한 이 특별약관의 책임준비금을 계약자에게 지급하여 드립니다.
- ③ 제2항에서 정한 책임준비금 지급사유가 발생한 경우 계약자는 제1절 보통약관 제7조(보험금의 청구) 제1항의 서류 중 해당 지급과 관련된 서류를 제출하고 책임준비금을 청구하여야 합니다. 책임준비금의 지급절차는 제1절 보통약관 제8조(보험금의 지급절차)을 따르며, 지급기일의 다음날부터 지급일까지의 기간에 대한 이자의 계산은 보험금을 지급할 때의 적립이율 계산(【별표20】 참조)을 따릅니다.
- ④ 제2항에도 불구하고 계약자, 피보험자 또는 보험수익자의 고의로 인해 이 특별약관이 소멸되는 경우에는 제1절 보통약관 제32조(중대사유로 인한 해지)를 따릅니다.

제5조(준용규정)

이 특별약관에 정하지 않은 사항은 제1절 보통약관을 따릅니다. 단, 이 특별약관에서는 제1절 보통약관에서 정한 제24조(계약의 소멸)은 적용하지 않습니다.

2. 상해 관련 특별약관

2-1. (갱신형)상해사망 특별약관

제1조(보험금의 지급사유)

회사는 피보험자가 이 특별약관의 보험기간 중에 발생한 상해의 직접결과로써 사망하였을 경우에는 보험증권에 기재된 이 특별약관의 보험가입금액을 보험수익자에게 상해사망보험금으로 지급합니다.

제2조(보험금 지급에 관한 세부규정)

① 제1조(보험금의 지급사유)의 "사망"에는 보험기간 중에 다음 어느 하나의 사유가 발생한 경우를 포함합니다.

1. 실종선고를 받은 경우: 법원에서 인정한 실종기간이 끝나는 때에 사망한 것으로 봅니다.

【실종선고】

어떤 사람의 생사불명의 상태가 일정기간 이상 계속될 때 이해관계가 있는 사람의 청구에 의해 사망한 것으로 간주하는 법원의 결정을 말합니다.

2. 관공서에서 수해, 화재나 그 밖의 재난을 조사하고 사망한 것으로 통보하는 경우: 가족관계등록부에 기재된 사망연월일을 기준으로 합니다.

② 「호스피스·완화의료 및 임종과정에 있는 환자의 연명의료 결정에 관한 법률」에 따른 연명의료중단등 결정 및 그 이행으로 피보험자가 사망하는 경우 연명의료중단등결정 및 그 이행은 제1조(보험금의 지급사유) "사망"의 원인 및 "사망보험금" 지급에 영향을 미치지 않습니다.

③ 보험수익자와 회사가 제1조(보험금의 지급사유)의 보험금 지급사유에 대해 합의하지 못할 때는 보험수익자와 회사가 함께 제3자를 정하고 그 제3자의 의견에 따를 수 있습니다. 제3자는 의료법 제3조(의료기관)【별표21】참조에 규정한 종합병원 소속 전문의 중에 정하며, 보험금 지급사유 판정에 드는 의료비용은 회사가 전액 부담합니다.

제3조(보험금을 지급하지 않는 사유)

이 특별약관의 보험금을 지급하지 않는 사유는 제1절 보통약관 제5조(보험금을 지급하지 않는 사유)를 따릅니다.

제4조(특별약관의 소멸)

① 제1조(보험금의 지급사유)에서 정한 보험금 지급사유가 발생한 경우에는 이 특별약관은 그 때부터 효력이 없습니다.

② 제1항에 따라 이 특별약관이 소멸된 경우에는 회사는 이 특별약관의 책임준비금을 지급하지 않습니다.

③ 제1항 이외의 사유로 이 특별약관이 소멸되는 경우에는 회사는 "보험료 및 책임준비금 산출방법서"에서 정하는 바에 따라 회사가 그 때까지 적립한 이 특별약관의 책임준비금을 계약자에게 지급하고, 이 특별약관은 더 이상 효력이 없습니다.

④ 제3항에서 정한 책임준비금 지급사유가 발생한 경우 계약자는 제1절 보통약관 제7조(보험금의 청구) 제1항의 서류 중 해당 지급과 관련된 서류를 제출하고 책임준비금을 청구하여야 합니다. 책임준비금의 지급절차는 제1절 보통약관 제8조(보험금의 지급절차)을 따르며, 지급기일의 다음날부터 지급일까지의 기간에 대한 이자의 계산은 보험금을 지급할 때의 적립이율 계산【별표20】참조)을 따릅니다.

⑤ 제3항에도 불구하고 계약자, 피보험자 또는 보험수익자의 고의로 인해 이 특별약관이 소멸되는 경우에는 제1절 보통약관 제32조(중대사유로 인한 해지)를 따릅니다.

제5조(준용규정)

이 특별약관에 정하지 않은 사항은 제1절 보통약관을 따릅니다. 단, 이 특별약관에서는 제1절 보통약관에

서 정한 제24조(계약의 소멸)은 적용하지 않습니다.

2-2. (갱신형)일반상해입원일당(1일이상) 특별약관

제1조(보험금의 지급사유)

회사는 피보험자가 이 특별약관의 보험기간 중에 발생한 상해의 직접결과로서 생활기능 또는 업무능력에 지장을 가져와 1일 이상 계속 입원하여 치료를 받은 경우에는 최초 입원일로부터 입원 1일당 보험증권에 기재된 이 특별약관의 보험가입금액(일당 금액)을 보험수익자에게 일반상해입원일당(1일이상)보험금으로 지급하여 드립니다. 다만, 일반상해입원일당(1일이상)보험금의 지급일수는 1회 입원당 180일을 한도로 합니다.

제2조(입원의 정의와 장소)

이 특별약관에서 "입원"이라 함은 의사, 치과의사 또는 한의사의 면허를 가진 자(이하 "의사"라 합니다)에 의하여 상해의 치료가 필요하다고 인정한 경우로서 자택 등에서 치료가 곤란하여 의료법 제3조(의료기관)【별표21】참조에 정한 국내의 병원이나 의원 또는 국외의 의료관련법에서 정한 의료기관에 입실하여 의사의 관리 하에 치료에 전념하는 것을 말합니다.

제3조(보험금 지급에 관한 세부규정)

- ① 동일한 상해의 치료를 목적으로 2회 이상 입원한 경우(동일한 상해의 치료를 직접 목적으로 병원 또는 의원을 이전하여 입원한 경우를 포함) 이를 계속입원으로 보아 각 입원일수에 더합니다.
- ② 피보험자가 보장개시일 이후 입원하여 치료를 받던 중 보험기간이 만료되었을 때에도 퇴원하기 전까지의 계속 중인 입원에 대하여는 제1조(보험금의 지급사유)의 일반상해입원일당(1일이상)보험금을 계속 지급합니다.
- ③ 피보험자가 정당한 이유 없이 입원기간 중 의사의 지시를 따르지 않은 때에는 회사는 일반상해입원일당(1일이상)보험금의 전부 또는 일부를 지급하지 않습니다.
- ④ 보험수익자와 회사가 제1조(보험금의 지급사유)의 보험금 지급사유에 대해 합의하지 못할 때는 보험수익자와 회사가 함께 제3자를 정하고 그 제3자의 의견에 따를 수 있습니다. 제3자는 의료법 제3조(의료기관)【별표21】참조에 규정한 종합병원 소속 전문의 중에 정하며, 보험금 지급사유 판정에 드는 의료비용은 회사가 전액 부담합니다.

제4조(보험금을 지급하지 않는 사유)

이 특별약관의 보험금을 지급하지 않는 사유는 제1절 보통약관 제5조(보험금을 지급하지 않는 사유)를 따릅니다.

제5조(특별약관의 소멸)

- ① 피보험자의 사망으로 인하여 이 특별약관에서 규정하는 보험금 지급사유가 더 이상 발생할 수 없는 경우에는 이 특별약관은 그 때부터 효력을 가지지 않습니다.
- ② 이 특별약관이 소멸되는 경우 회사는 "보험료 및 책임준비금 산출방법서"에서 정하는 바에 따라 회사가 그 때까지 적립한 이 특별약관의 책임준비금을 계약자에게 지급하여 드립니다.
- ③ 제2항에서 정한 책임준비금 지급사유가 발생한 경우 계약자는 제1절 보통약관 제7조(보험금의 청구) 제1항의 서류 중 해당 지급과 관련된 서류를 제출하고 책임준비금을 청구하여야 합니다. 책임준비금의 지급절차는 제1절 보통약관 제8조(보험금의 지급절차)을 따르며, 지급기일의 다음날부터 지급일까지의 기간에 대한 이자의 계산은 보험금을 지급할 때의 적립이율 계산【별표20】참조를 따릅니다.
- ④ 제2항에도 불구하고 계약자, 피보험자 또는 보험수익자의 고의로 인해 이 특별약관이 소멸되는 경우에는 제1절 보통약관 제32조(중대사유로 인한 해지)를 따릅니다.

제5조(준용규정)

이 특별약관에 정하지 않은 사항은 제1절 보통약관을 따릅니다. 단, 이 특별약관에서는 제1절 보통약관에서 정한 제24조(계약의 소멸)은 적용하지 않습니다.

2-3. (갱신형)일반상해종합병원입원일당(1일이상) 특별약관

제1조(보험금의 지급사유)

회사는 피보험자가 이 특별약관의 보험기간 중에 발생한 상해의 직접결과로써 생활기능 또는 업무능력에 지장을 가져와 1일 이상 종합병원에 계속 입원하여 치료를 받은 경우에는 최초 입원일로부터 입원 1일당 보험증권에 기재된 이 특별약관의 보험가입금액(일당 금액)을 보험수익자에게 일반상해종합병원 입원일당(1일이상)보험금으로 지급하여 드립니다. 다만, 일반상해종합병원입원일당(1일이상)보험금의 지급일수는 1회 입원당 180일을 한도로 합니다.

제2조(입원의 정의와 장소)

이 특별약관에서 "입원"이라 함은 의사, 치과의사 또는 한의사의 면허를 가진 자(이하 "의사"라 합니다)에 의하여 상해의 치료가 필요하다고 인정한 경우로서 자택 등에서 치료가 곤란하여 의료법 제3조(의료기관)【별표21】참조에 정한 국내의 병원이나 의원 또는 국외의 의료관련법에서 정한 의료기관에 입실하여 의사의 관리 하에 치료에 전념하는 것을 말합니다.

제3조(보험금 지급에 관한 세부규정)

- ① 제1조(보험금의 지급사유)의 "종합병원"이라 함은 의료법 제3조의3【별표21】참조)에서 정한 종합병원을 말합니다.
- ② 제1조(보험금의 지급사유)의 일반상해종합병원입원일당(1일이상)보험금의 지급일수 및 지급한도는 종합병원에 입원한 날만을 기준으로 계산합니다.
- ③ 동일한 상해의 치료를 목적으로 2회 이상 입원한 경우(동일한 상해의 치료를 직접 목적으로 병원 또는 의원을 이전하여 입원한 경우를 포함) 이를 계속입원으로 보아 각 입원일수에 더합니다.
- ④ 피보험자가 다른 종합병원으로 이전하여 입원한 경우에도 동일한 상해의 치료를 직접 목적으로 입원한 경우에는 계속입원으로 보아 각 입원일수를 더합니다.
- ⑤ 피보험자가 종합병원 이외의 병원에 입원하여 치료를 받던 중 의료법 제3조의3【별표21】참조)에서 정한 종합병원에 해당하는 병원으로 이전하여 입원한 경우 이전하여 입원한 날부터 제1조(보험금의 지급사유)에 따라 일반상해종합병원입원일당(1일이상)보험금을 지급합니다.
- ⑥ 피보험자가 의료법 제3조의3【별표21】참조)에서 정한 종합병원에 해당하는 병원에 입원하여 치료를 받던 중 종합병원 이외의 병원으로 이전하여 입원한 경우 이전하여 입원한 날까지 제1조(보험금의 지급사유)에 따라 일반상해종합병원입원일당(1일이상)보험금을 지급합니다.
- ⑦ 피보험자가 종합병원 이외의 병원에 입원하여 치료를 받던 중 해당병원이 의료법 제3조의3【별표21】참조)에서 정한 종합병원에 해당하게 된 경우 종합병원 적용일부터 제1조(보험금의 지급사유)에 따라 일반상해종합병원입원일당(1일이상)보험금으로 지급합니다.

【종합병원 이외의 병원 입원 중 종합병원으로 지정된 경우 보장 예시】



보상제외	보상 (180일 한도)
------	-----------------

⑧ 피보험자가 종합병원에 입원하여 치료를 받던 중 해당병원이 의료법 제3조의3(【별표21】 참조)에서 정한 종합병원 지정이 취소된 경우 최초로 퇴원하기 전까지의 계속 중인 입원에 대하여는 제1항, 제2항 및 제1조(보험금의 지급사유)에 따라 일반상해종합병원입원일당(1일이상)보험금을 지급합니다.

【종합병원 입원 중에 종합병원의 지정이 취소된 경우 보장 예시】

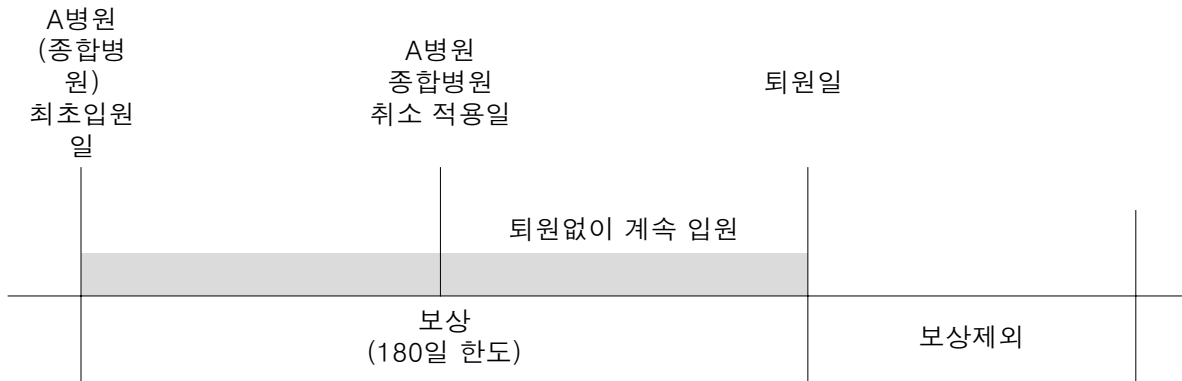

- ⑨ 피보험자가 보장개시일 이후 입원하여 치료를 받던 중 보험기간이 만료되었을 때에도 퇴원하기 전까지의 계속 중인 입원에 대하여는 제1조(보험금의 지급사유)에 따라 일반상해종합병원입원일당(1일이상)보험금을 계속 지급합니다.
- ⑩ 피보험자가 정당한 이유 없이 입원기간 중 의사의 지시를 따르지 않은 때에는 회사는 일반상해종합병원입원일당(1일이상)보험금의 전부 또는 일부를 지급하지 않습니다.
- ⑪ 보험수익자와 회사가 제1조(보험금의 지급사유)의 보험금 지급사유에 대해 합의하지 못 할 때는 보험수익자와 회사가 함께 제3자를 정하고 그 제3자의 의견에 따를 수 있습니다. 제3자는 의료법 제3조(의료기관)(【별표21】 참조)에 규정한 종합병원 소속 전문의 중에 정하며, 보험금 지급사유 판정에 드는 의료비용은 회사가 전액 부담합니다.

제4조(보험금을 지급하지 않는 사유)

이 특별약관의 보험금을 지급하지 않는 사유는 제1절 보통약관 제5조(보험금을 지급하지 않는 사유)를 따릅니다.

제5조(특별약관의 소멸)

- ① 피보험자의 사망으로 인하여 이 특별약관에서 규정하는 보험금 지급사유가 더 이상 발생할 수 없는 경우에는 이 특별약관은 그 때부터 효력을 가지지 않습니다.
- ② 이 특별약관이 소멸되는 경우 회사는 "보험료 및 책임준비금 산출방법서"에서 정하는 바에 따라 회사가 그 때까지 적용한 이 특별약관의 책임준비금을 계약자에게 지급하여 드립니다.
- ③ 제2항에서 정한 책임준비금 지급사유가 발생한 경우 계약자는 제1절 보통약관 제7조(보험금의 청구) 제1항의 서류 중 해당 지급과 관련된 서류를 제출하고 책임준비금을 청구하여야 합니다. 책임준비금의 지급절차는 제1절 보통약관 제8조(보험금의 지급절차)을 따르며, 지급기일의 다음날부터 지급일까지의 기간에 대한 이자의 계산은 보험금을 지급할 때의 적립이율 계산(【별표20】 참조)을 따릅니다.
- ④ 제2항에도 불구하고 계약자, 피보험자 또는 보험수익자의 고의로 인해 이 특별약관이 소멸되는 경우에는 제1절 보통약관 제32조(중대사유로 인한 해지)를 따릅니다.

제6조(준용규정)

이 특별약관에 정하지 않은 사항은 제1절 보통약관을 따릅니다. 단, 이 특별약관에서는 제1절 보통약관에서 정한 제24조(계약의 소멸)은 적용하지 않습니다.

2-4. (갱신형)일반상해수술 특별약관

제1조(보험금의 지급사유)

회사는 피보험자가 이 특별약관의 보험기간 중에 발생한 상해의 직접결과로써 수술을 받는 때에는 1사고당 보험증권에 기재된 이 특별약관의 보험가입금액을 보험수익자에게 일반상해수술보험금으로 지급합니다.

제2조(보험금 지급에 관한 세부규정)

- ① 제1조(보험금의 지급사유)에도 불구하고 하나의 사고로 두 종류 이상의 상해수술을 받거나 같은 종류의 수술을 2회 이상 받은 경우에는 1회에 한하여 보상합니다.
- ② 제1조(보험금의 지급사유)에서 "수술"이라 함은 병원 또는 의원의 의사, 치과의사의 면허를 가진 자(이하 "의사"라 합니다)에 의하여 치료가 필요하다고 인정한 경우로서 자택 등에서 치료가 곤란하여 의료법 제3조(의료기관)(【별표21】 참조)에 정한 국내의 병원이나 의원 또는 국외의 의료관련법에서 정한 의료기관에서 의사의 관리 하에 치료를 직접적인 목적으로 의료기구를 사용하여 생체(生體)에 절단(切斷, 특정부위를 잘라내는 것), 절제(切除, 특정부위를 잘라 없애는 것) 등의 조작을 가하는 것(보건복지부 산하 신의료기술평가위원회【항후 제도변경시에는 동 위원회와 동일한 기능을 수행하는 기관】로부터 안전성과 치료효과를 인정받은 최신 수술기법도 포함됩니다.)을 말하며 흡인(吸引, 주사기 등으로 빨아들이는 것), 천자(穿刺, 바늘 또는 관을 꽂아 체액·조직을 뽑아내거나 약물을 주입하는 것) 등의 조치 및 신경(神經)차단(NERVE BLOCK), 미용성형 목적의 수술, 피임(避妊)목적의 수술, 검사 및 진단을 위한 수술(생검(生檢), 복강경검사(腹腔鏡檢査) 등), 기타 수술의 정의에 해당하지 않는 시술(체외 충격파 쇄석술등)은 제외합니다.

【신의료기술평가위원회】

의료법 제54조(신의료기술평가위원회의 설치 등)에 의거 설치된 위원회로서 신의료기술에 관한 최고의 심의기구를 말합니다.

- ③ 보험수익자와 회사가 제1조(보험금의 지급사유)의 보험금 지급사유에 대해 합의하지 못 할 때는 보험수익자와 회사가 함께 제3자를 정하고 그 제3자의 의견에 따를 수 있습니다. 제3자는 의료법 제3조(의료기관)(【별표21】 참조)에 규정한 종합병원 소속 전문의 중에 정하며, 보험금 지급사유 판정에 드는 의료비용은 회사가 전액 부담합니다.

제3조(보험금을 지급하지 않는 사유)

회사는 다음 중 어느 한가지로 보험금 지급사유가 발생한 때에는 제1조(보험금의 지급사유)에서 정한 보험금을 지급하지 않습니다.

1. 제1절 보통약관 제5조(보험금을 지급하지 않는 사유)에서 정한 사항
2. 건강검진, 예방접종, 인공유산
3. 영양제, 비타민제, 호르몬 투여, 보신용 투약, 천자 확인을 위한 진단, 불임검사, 불임수술, 불임복원술, 보조생식술(체내, 체외 인공수정을 포함합니다), 성장촉진과 관련된 수술
4. 위생관리, 미모를 위한 성형수술. 다만, 사고전 상태로의 회복을 위한 수술은 포함합니다.
5. 선천적 기형 및 이에 근거한 병상
6. 아래에 열거된 국민건강보험 비급여 대상으로 신체의 필수 기능개선 목적이 아닌 외모개선 목적의 치료를 위한 수술
 - 가. 쌍꺼풀수술(이중검수술. 다만, 안검하수, 안검내반 등을 치료하기 위한 시력개선 목적의 이중검수술은 보상합니다), 코성형수술(융비술), 유방확대(다만, 유방암 환자의 유방재건술은 보상함

니다). 축소술, 지방흡입술(다만, 「국민건강보험법」 및 관련 고시에 따라 요양급여에 해당하는 '여성형 유방증'을 수술하면서 그 일련의 과정으로 시행한 지방흡입술은 보상합니다), 주름살제거술 등

나. 사시교정, 안와격리증(양쪽 눈을 감싸고 있는 뼈와 뼈 사이의 거리가 넓은 증상)의 교정 등 시각계 수술로서 시력개선 목적이 아닌 외모개선 목적의 수술

다. 안경, 콘택트렌즈 등을 대체하기 위한 시력교정술(국민건강보험 요양급여 대상 수술방법 또는 치료재료가 사용되지 않은 부분은 시력교정술로 봅니다)

라. 외모개선 목적의 다리정맥류 수술

제4조(특별약관의 소멸)

- ① 피보험자의 사망으로 인하여 이 특별약관에서 규정하는 보험금 지급사유가 더 이상 발생할 수 없는 경우에는 이 특별약관은 그 때부터 효력을 가지지 않습니다.
- ② 이 특별약관이 소멸되는 경우 회사는 "보험료 및 책임준비금 산출방법서"에서 정하는 바에 따라 회사가 그 때까지 적립한 이 특별약관의 책임준비금을 계약자에게 지급하여 드립니다.
- ③ 제2항에서 정한 책임준비금 지급사유가 발생한 경우 계약자는 제1절 보통약관 제7조(보험금의 청구) 제1항의 서류 중 해당 지급과 관련된 서류를 제출하고 책임준비금을 청구하여야 합니다. 책임준비금의 지급절차는 제1절 보통약관 제8조(보험금의 지급절차)을 따르며, 지급기일의 다음날부터 지급일까지의 기간에 대한 이자의 계산은 보험금을 지급할 때의 적립이율 계산(【별표20】 참조)을 따릅니다.
- ④ 제2항에도 불구하고 계약자, 피보험자 또는 보험수익자의 고의로 인해 이 특별약관이 소멸되는 경우에는 제1절 보통약관 제32조(중대사유로 인한 해지)를 따릅니다.

제5조(준용규정)

이 특별약관에 정하지 않은 사항은 제1절 보통약관을 따릅니다. 단, 이 특별약관에서는 제1절 보통약관에서 정한 제24조(계약의 소멸)은 적용하지 않습니다.

제 3 절 제 도 성 특 별 약 관

1. 이륜자동차운전및탑승중상해부담보 특별약관

제1조(계약의 체결 및 효력)

- ① 이 특별약관은 보험계약(보험약관을 말하며, 특별약관이 부가된 경우에는 그 특별약관도 포함합니다. 이하 '보험계약'이라 합니다)을 체결할 때 계약자의 청약과 회사의 승낙으로 보험계약에 부가하여 이루어집니다.
- ② 이 특별약관에 대한 회사의 보장개시일은 제1절 보통약관 제25조(제1회 보험료 및 회사의 보장개시)에서 정한 보장개시일과 동일합니다.
- ③ 보험계약이 해지, 기타사유에 의하여 효력을 가지지 않게 된 경우에는 이 특별약관도 더 이상 효력을 가지지 않습니다.
- ④ 이 특별약관은 피보험자가 이륜자동차를 소유, 사용(직업, 직무 또는 동호회 활동 등으로 주기적으로 운전하는 경우에 한하며 일회적인 사용은 제외), 관리하는 경우에 한하여 부가하여 이루어 집니다.

제2조(보험금을 지급하지 않는 사유)

- ① 회사는 보험계약의 내용에도 불구하고 피보험자가 보험기간 중에 이륜자동차를 운전(탑승을 포함합니다. 이하 같습니다)하는 중에 발생한 급격하고도 우연한 외래의 상해사고를 직접적인 원인으로 보험계약에서 정한 보험금 지급사유가 발생한 경우에 보험금을 지급하지 않습니다. 다만, 피보험자가 이륜자동차를 직업, 직무 또는 동호회 활동 등 주기적으로 운전(탑승을 포함합니다)하는 사실을 회사가 입증하지 못한 때에는 보험금을 지급합니다.
- ② 제1항의 이륜자동차라 함은 자동차관리법 시행규칙 제2조(【별표21】 참조)에 정한 이륜자동차로 총배기량 또는 정격출력의 크기와 관계없이 1인 또는 2인의 사람을 운송하기에 적합하게 제작된 이륜의 자동차 및 그와 유사한 구조로 되어 있는 자동차를 말합니다.
- ③ 제2항에서 "그와 유사한 구조로 되어 있는 자동차"는 승용자동차에 해당하지 않는 자동차로서 다음 각 호에 해당하는 자동차를 포함합니다.
 1. 이륜인 자동차에 측차를 붙인 자동차
 2. 내연기관을 이용한 동력발생장치를 사용하고, 조향장치의 조작방식, 동력전달방식 또는 냉각방식 등이 이륜자동차와 유사한 구조로 되어 있는 삼륜 또는 사륜의 자동차
 3. 전동기를 이용한 동력발생장치를 사용하는 삼륜 또는 사륜의 자동차
- ④ 제2항 및 제3항에서 자동차관리법 시행규칙 변경시 변경된 내용을 적용합니다.
- ⑤ 피보험자에게 보험사고가 발생했을 경우 그 사고가 이륜자동차를 운전하는 도중에 발생한 사고인가 아닌가는 계약자 또는 피보험자가 거주하는 관할 경찰서에서 발행한 사고처리 확인원 등을 주된 판단자료로 하여 결정합니다.

제3조(해지된 특별약관의 부활(효력회복))

회사는 이 특별약관의 부활(효력회복)청약을 받은 경우에는 제1절 보통약관의 부활(효력회복)을 승낙한 경우에 한하여 제1절 보통약관의 부활(효력회복) 규정에 따라 제1절 보통약관과 동시에 이 특별약관의 부활(효력회복)을 취급합니다.

제4조(준용규정)

이 특별약관에 정하지 않는 사항은 제1절 보통약관 및 제2절의 해당 특별약관을 따릅니다.

2. 특정신체부위및질병보장제한부인수 특별약관

제1조(계약의 체결 및 효력)

- ① 이 특별약관은 보험계약(보통약관 및 특별약관이 포함된 경우 그 특별약관을 포함합니다)을 체결할 때 피보험자의 건강상태가 보험회사가 정한 기준에 적합하지 않거나 해당계약을 체결한 후 계약전 알릴 의무 위반의 효과 등으로 보장을 제한할 경우 계약자의 청약과 회사의 승낙으로 보험계약에 부가하여 이루어집니다.
- ② 제1항에 따라 이 특별약관을 부가할 때 피보험자의 과거 병력과 의학적으로 인과관계가 있다는 의사의 소견이 있는 경우 또는 인과관계가 경험통계적으로 유의성 있게 확인된 경우 등과 같이 회사의 계약사정기준에 따라 직접 관련이 있는 특정신체부위 또는 특정질병으로 제한하며, 부담보 설정 범위 및 사유를 계약자에게 설명하여 드립니다.

【해설: 계약사정기준】

계약사정기준이란 계약인수시 계약자가 고지한 질병, 직업, 건강진단 결과 등을 토대로 보험가입 거절, 일부 보장 제외 및 보험금 삭감 등 조건부 인수 여부를 결정하는 기준을 말합니다.

- ③ 이 특별약관의 효력발생일은 제1절 보통약관 제25조(제1회 보험료 및 회사의 보장개시)에서 정한 보장개시일과 동일합니다.
- ④ 보험계약이 해지, 기타 사유에 의하여 효력을 가지지 아니하게 된 경우에는 이 특별약관도 더 이상 효력을 가지지 않습니다.
- ⑤ 보통약관 및 특별약관에서 정한 보장개시일 이전에 발생한 질병에 대하여 계약을 무효로 하는 경우에도 다음 각 호의 경우에는 계약을 무효로 하지 않습니다.
 1. 제2조(특별면책조건의 내용) 제1항 제1호에서 정한 특정신체부위에 발생한 질병에 대하여 회사가 보험금을 지급하지 않는 조건으로 체결한 후 보장개시일 이전에 동일한 특정신체부위에 질병이 발생한 경우
 2. 제2조(특별면책조건의 내용) 제1항 제2호에서 정한 특정질병에 대하여 회사가 보험금을 지급하지 않는 조건으로 체결한 후 보장개시일 이전에 동일한 특정질병이 발생한 경우

제2조(특별면책조건의 내용)

- ① 이 특별약관에서 정한 회사가 보험금을 지급하지 않는 기간 중에 다음 각 호의 질병을 직접적인 원인으로 보험계약에서 정한 보험금 지급사유가 발생한 경우에는 회사는 보험금을 지급하지 않습니다. 다만, 진단확정된 질병을 원인으로 사망하여 보험금 지급사유가 발생한 경우에는 보상하여 드립니다.
 1. 회사가 지정한 부위(이하 '특정신체부위'라 합니다)에 발생한 질병(【별표19】 참조) 또는 특정신체부위에 발생한 질병의 전이로 인하여 특정신체부위 이외의 부위에 발생한 질병(단, 전이는 합병증으로 보지 아니합니다)
 2. 회사가 지정한 질병(이하 "특정질병"이라 합니다)(【별표19】 참조)
- ② 제1항의 회사가 보험금을 지급하지 않는 기간은 특정신체부위 또는 특정질병의 상태에 따라 "1년부터 5년" 또는 "보험계약의 보험기간 전체"로 하며, 그 판단기준은 회사에서 정한 계약사정기준을 따릅니다. 다만, 개개인의 질병의 상태 등에 대한 의사의 소견에 따라서 다르게 적용할 수 있습니다.
- ③ 제2항에서 회사가 보험금을 지급하지 않는 기간을 "보험계약의 보험기간 전체"로 적용한 경우 최초계약 청약일로부터 5년 이내에 제1항 제1호에서 정한 특정신체부위에 발생한 질병 및 특정신체부위에 발생한 질병의 전이로 인하여 특정신체부위 이외의 부위에 발생한 질병 또는 제1항 제2호에서 정한 특정질병으로 재진단 또는 치료를 받지 않은 경우에는 최초계약 청약일로부터 5년이 경과한 이후에는 이 특별약관을 적용하지 않습니다.
- ④ 제1항에도 불구하고 다음 사항 중 어느 한가지의 경우에 해당되는 사유로 보험계약에서 정한 보험금의 지급사유가 발생한 경우에는 보험금을 지급합니다.
 1. 제1항 제1호에서 지정한 특정신체부위에 발생한 질병의 합병증으로 인하여 특정신체부위 이외

- 의 부위에 발생한 질병으로 보험계약에서 정한 보험금의 지급사유가 발생한 경우
2. 제1항 제2호에서 지정한 특정질병의 합병증으로 인해 발생한 특정질병 이외의 질병으로 보험계약에서 정한 보험금의 지급사유가 발생한 경우
 3. 상해를 직접적인 원인으로 하여 보험계약에서 정한 보험금의 지급사유가 발생한 경우
- ⑤ 피보험자가 이 특별약관에서 정한 회사가 보험금을 지급하지 않는 기간의 종료일을 포함하여 계속하여 입원한 경우 그 입원에 대해서는 회사가 보험금을 지급하지 않는 기간 종료일의 다음날을 입원의 개시일로 인정하여 보험금을 지급합니다.
- ⑥ 피보험자에게 보험사고가 발생했을 경우, 그 사고가 특정신체부위 또는 특정질병을 직접적인 원인으로 발생한 사고인지 아닌지는 의사의 진단서와 의견을 주된 판단자료로 하여 결정합니다.
- ⑦ 제1항의 특정신체부위와 특정질병은 4개 이내에서 선택하여 부가할 수 있습니다.

제3조(특별약관의 부활(효력회복))

회사는 이 특별약관의 부활(효력회복) 청약을 받은 경우에는 보험계약의 부활(효력회복)을 승낙한 경우에 한하여 제1절 보통약관 제29조(보험료의 납입을 연체하여 해지된 계약의 부활(효력회복)) 및 제30조(강제집행 등으로 인하여 해지된 계약의 특별부활(효력회복))에 따라 이 특별약관의 부활(효력회복)을 취급합니다.

제4조(계약 전 알릴 의무 위반시 부담보의 효과)

회사는 계약자 또는 피보험자가 고의 또는 중대한 과실로 중요한 사항에 대하여 사실과 다르게 알린 경우에는 회사가 별도로 정하는 방법에 따라 계약을 해지하거나 보장을 제한할 수 있습니다. 다만, 회사가 보험계약 인수기준에 따라 조건부 등으로 인수가 가능한 경우 계약자의 동의를 얻어 부담보를 설정(이 특별약관을 부가)하여 계약을 유지할 수 있습니다.

제5조(준용규정)

이 특별약관에 정하지 않는 사항은 제1절 보통약관 및 제2절의 해당 특별약관을 따릅니다.

3. 보험료자동이체납입 특별약관

제1조(보험료의 납입)

- ① 계약자는 제2회 이후의 보험료부터 이 특별약관에 따라 계약자가 지정하는 계좌(신용카드 포함) 또는 피보험자의 거래은행(우체국을 포함합니다. 이하 같습니다) 지정계좌(신용카드 포함)를 이용하여 보험료를 자동납입 합니다.
- ② 제1항에 의하여 제1회 보험료의 납입방법을 계약자 또는 피보험자의 거래은행 지정 계좌를 통한 자동납입으로 가입하고자 하는 경우에, 회사는 청약서를 접수하고 자동이체 신청에 필요한 정보를 제공한 때(다만, 계약자 또는 피보험자의 귀책사유로 보험료 납입이 불가능한 경우에는 거래은행의 지정계좌로부터 제1회 보험료가 이체된 날을 기준으로 합니다.)를 청약일 및 제1회 보험료 납입일로 하여 제1절 보통약관 제17조(보험계약의 성립)의 규정을 적용합니다.

제2조(보험료의 영수)

자동납입일자는 이 보험계약 청약서에 기재된 보험료납입 해당일에도 불구하고 회사와 계약자가 별도로 약정한 일자로 합니다.

제3조(계약 후 알릴의무)

계약자는 지정계좌의 번호가 변경되거나 폐쇄 또는 거래 정지된 경우에는 이 사실을 회사에 알려야 합니다.

제4조(보험료 자동납입의 해지)

- ① 제1조(보험료의 납입)에 따라 보험료를 자동납입하는 경우 해당 계좌(신용카드 포함)의 예금주는 계약자의 동의 없이도 보험료의 자동납입을 해지할 수 있습니다.
- ② 보험료 자동납입의 해지 후 보험료가 납입기일까지 납입되지 않아 보험료 납입이 연체 중인 경우에는 제1절 보통약관 제28조(보험료의 납입이 연체되는 경우 납입최고(독촉)와 계약의 해지)를 따릅니다.

제5조(준용규정)

이 특별약관에 정하지 않는 사항은 제1절 보통약관 및 제2절의 해당 특별약관을 따릅니다.

4. 제재위반 부담보 특별약관

보험회사는 담보, 보험금, 보상의 제공 또는 그러한 혜택을 제공함으로써 UN 결의안, 무역/경제 제재, EU나 영국 또는 미국의 법률이나 규정에 의한 제재나 금지 또는 제한을 받게 될 경우에는, 보험금을 지급하거나 어떤 혜택을 제공할 책임이 없습니다.

5. 지정대리청구서비스 특별약관

제1조(적용대상)

이 특별약관은 계약자, 피보험자 및 보험수익자가 모두 동일한 제1절 및 제2절에 적용됩니다.

제2조(특별약관의 체결 및 소멸)

- ① 이 특별약관은 계약자의 청약과 회사의 승낙으로 부가되어집니다.
- ② 제1조(적용대상)의 보험계약이 해지(解止) 또는 기타 사유에 의하여 효력을 가지지 않게 되는 경우에는 이 특별약관은 더 이상 효력을 가지지 않습니다.

제3조(지정대리청구인의 지정)

- ① 계약자는 제1절 또는 제2절에서 정한 보험금을 직접 청구할 수 없는 특별한 사정이 있을 경우를 대비하여 계약체결시 또는 계약체결 이후 다음 중 어느 하나에 해당하는 자 중 1인을 보험금의 대리청구인(이하 '지정대리청구인'이라 합니다)으로 지정(제4조(지정대리청구인의 변경지정)에 의한 변경지정을 포함합니다)할 수 있습니다. 다만, 지정대리청구인은 보험금 청구시에도 다음 중 어느 하나에 해당하여야 합니다.
 - 1. 피보험자와 동거하거나 피보험자와 생계를 같이 하고 있는 피보험자의 가족관계등록부상 또는 주민등록상의 배우자
 - 2. 피보험자와 동거하거나 피보험자와 생계를 같이 하고 있는 피보험자의 3촌 이내의 친족(민법 제777조(【별표21】 참조))
- ② 제1항에도 불구하고, 지정대리청구인이 지정된 이후에 제1조(적용대상)의 보험수익자가 변경되는 경우에는 이미 지정된 지정대리청구인의 자격은 자동적으로 상실된 것으로 봅니다.

제4조(지정대리청구인의 변경지정)

계약자는 다음의 서류를 제출하고 지정대리청구인을 변경 지정할 수 있습니다. 이 경우 회사는 변경지정을 서면으로 알리거나 보험증권의 뒷면에 기재하여 드립니다.

- 1. 지정대리청구인 변경신청서(회사양식)
- 2. 보험증권
- 3. 지정대리청구인의 주민등록등본, 가족관계등록부(기본증명서 등)

4. 신분증(주민등록증 또는 운전면허증 등 사진이 부착된 정부기관 발행 신분증, 본인이 아닌 경우에는 본인의 인감증명서 또는 본인서명사실확인서 포함)

제5조(보험금 지급 등의 절차)

- ① 지정대리청구인은 제6조(보험금의 청구)에 정한 구비서류 및 제1조(적용대상)의 보험수익자가 보험금을 직접 청구할 수 없는 특별한 사정이 있음을 증명하는 서류를 제출하고 회사의 승낙을 얻어 제1조(적용대상)의 보험수익자의 대리인으로서 보험금(사망보험금 제외)을 청구하고 수령할 수 있습니다.
- ② 회사가 보험금을 지정대리청구인에게 지급한 경우에는 그 이후 보험금 청구를 받더라도 회사는 이를 지급하지 않습니다.

제6조(보험금의 청구)

지정대리청구인은 회사가 정하는 방법에 따라 다음의 서류를 제출하고 보험금을 청구하여야 합니다.

1. 청구서(회사양식)
2. 사고증명서
3. 신분증(주민등록증이나 운전면허증 등 사진이 붙은 정부기관 발행 신분증, 본인이 아닌 경우에는 본인의 인감증명서 또는 본인서명사실확인서 포함)
4. 피보험자 및 지정대리청구인의 가족관계등록부(가족관계증명서) 및 주민등록등본
5. 기타 지정대리청구인이 보험금 등의 수령에 필요하여 제출하는 서류

제7조(준용규정)

이 특별약관에 정하지 않는 사항은 제1절 보통약관 및 제2절의 해당 특별약관을 따릅니다.

6. 장애인전용보험전환 특별약관

제1조(특별약관의 적용범위)

- ① 이 특별약관은 회사가 정한 방법에 따라 계약자가 청약하고 회사가 승낙함으로써 다음 각 호의 조건을 모두 만족하는 보험계약(이하 '전환대상계약'이라 합니다)에 대하여 장애인전용보험으로 전환을 청약하는 경우에 적용합니다.
 1. 소득세법 제59조의4(특별세액공제) 제1항 제2호【별표21】참조에 따라 보험료가 특별세액공제의 대상이 되는 보험
 2. 모든 피보험자 또는 모든 보험수익자가 소득세법 시행령 제107조(장애인의 범위) 제1항【별표 21】참조)에서 규정한 장애인인 보험

【소득세법 제59조의4(특별세액공제)】

- ① 근로소득이 있는 거주자(일용근로자는 제외한다. 이하 이 조에서 같다)가 해당 과세기간에 만기에 환급되는 금액이 납입보험료를 초과하지 아니하는 보험의 보험계약에 따라 지급하는 다음 각 호의 보험료를 지급한 경우 그 금액의 100분의 12(제1호의 경우에는 100분의 15)에 해당하는 금액을 해당 과세기간의 종합소득산출세액에서 공제한다. 다만, 다음 각 호의 보험료별로 그 합계액이 각각 연 100만원을 초과하는 경우 그 초과하는 금액은 각각 없는 것으로 한다.
 1. 기본공제대상자 중 장애인을 피보험자 또는 수익자로 하는 장애인전용보험으로서 대통령령으로 정하는 장애인전용보장성보험료
 2. 기본공제대상자를 피보험자로 하는 대통령령으로 정하는 보험료(제1호에 따른 장애인전용보장성보험료는 제외한다)

【소득세법 시행령 제107조(장애인의 범위)】

- ① 소득세법 제51조 제1항 제2호에 따른 장애인은 다음 각호의 어느 하나에 해당하는 자로 한다.

1. 「장애인복지법」에 따른 장애인 및 「장애아동 복지지원법」에 따른 장애아동 중 기획재정부령으로 정하는 사람
2. 「국가유공자 등 예우 및 지원에 관한 법률」에 의한 상이자 및 이와 유사한 사람으로서 근로능력이 없는 사람
3. 제1호 및 제2호 외에 항시 치료를 요하는 중증환자

② 전환대상계약이 해지 또는 기타 사유로 효력이 없게 된 경우 또는 전환대상계약이 제1항에서 정한 조건을 만족하지 않게 된 경우 이 특별약관은 그 때부터 효력이 없습니다.

【이 특별약관을 적용할 수 없는 사례 예시 1】

<이 특별약관을 적용할 수 없는 사례 예시 1>

전환대상계약의 피보험자 1인은 비장애인이고 보험수익자 2인 중 한명은 비장애인, 한명은 장애인인 경우

⇒ 모든 보험수익자가 장애인이 아니므로 이 특별약관을 적용할 수 없습니다.

<이 특별약관을 적용할 수 없는 사례 예시 2>

전환대상계약의 보험수익자 1인은 비장애인이고 피보험자 2인 중 한명은 비장애인, 한명은 장애인인 경우

⇒ 모든 피보험자가 장애인이 아니므로 이 특별약관을 적용할 수 없습니다.

<이 특별약관을 적용할 수 없는 사례 예시 3>

전환대상계약의 피보험자는 비장애인이고 보험수익자가 법정상속인(장애인)인 경우

⇒ 현재 법정상속인이 장애인이라고 하더라도 이 특별약관을 적용할 수 없습니다. 장애인전용보험으로 전환을 원할 경우 수익자 지정이 필요합니다.

③ 제2조(제출서류) 제1항에 따라 제출된 장애인증명서상 장애예상기간(또는 장애기간)이 종료된 경우에는 제3조(장애인전용보험으로의 전환) 제1항에도 불구하고 이 특별약관은 그 때부터 효력이 없습니다.

④ 이 특별약관의 계약자는 전환대상계약의 계약자와 동일하여야 합니다.

제2조(제출서류)

- ① 이 특별약관에 가입하고자 하는 계약자는 모든 피보험자 또는 모든 보험수익자의 소득세법 시행규칙 별지 제38호 서식에 의한 장애인증명서의 원본 또는 사본(이하, “장애인증명서”라 합니다)을 제출하여 제1조(특별약관의 적용범위) 제1항 제2호에서 정한 조건에 해당함을 회사에 알려야 합니다.
- ② 제1항에도 불구하고 국가유공자 등 예우 및 지원에 관한 법률에 따른 상이자의 증명을 받은 사람 또는 장애인복지법에 따른 장애인등록증을 발급받은 사람에 대해서는 해당 증명서·장애인등록증의 사본이나 그 밖의 장애 사실을 증명하는 서류를 제출하는 경우에는 제1항의 장애인증명서는 제출하지 않을 수 있습니다.
- ③ 장애인으로서 그 장애기간이 기재된 장애인증명서를 제1항에 따라 회사에 제출한 때에는 그 장애기간 동안은 이를 다시 제출하지 않을 수 있습니다.
- ④ 제1항에 따라 제출한 장애인증명서의 장애기간이 변경되는 경우 계약자는 이를 회사에 알리고 변경된 장애기간이 기재된 장애인증명서를 제출하여야 합니다.

제3조(장애인전용보험으로의 전환)

- ① 회사는 이 특별약관이 부가된 전환대상계약을 소득세법 제59조의4(특별세액공제) 제1항 제1호(【별표21】 참조)에 해당하는 장애인전용보험으로 전환하여 드립니다.
- ② 제1항에 따라 전환대상계약이 장애인전용보험으로 전환된 후부터 납입된 전환대상계약 보험료는 보험료 납입영수증에 장애인전용 보장성보험료로 표시됩니다.

【예시】

2019년 1월 15일에 전환대상계약에 가입한 계약자가 2019년 6월 1일에 이 특별약관을 청약하고 회사가 승낙하여 전환대상계약이 장애인전용보험으로 전환된 경우, 이 특별약관을 청약하기 전(2019년 1월 15일~ 2019년 5월 31일)에 납입된 보험료는 당해 연도 보험료 납입영수증에 장애인전용 보장성 보험료로 표시되지 않고 특별세액공제 대상에 포함되지 않으며, 장애인전용보험으로 전환된 이후(2019년 6월 1일 ~ 2019년 12월 31일) 납입된 보험료만 2019년 특별세액공제 대상이 됩니다.

- ③ 제2항에도 불구하고, 전환대상계약이 장애인전용보험으로 전환된 당해 연도에 제4조(전환 취소)에 따라 전환을 취소하는 경우에는 당해 연도에 납입한 모든 전환대상계약보험료가 보험료 납입영수증에 장애인전용 보장성보험료로 표시되지 않습니다. 다만, 제2조(제출서류) 제1항에 따라 제출된 장애인증명서상 장애예상기간(또는 장애기간)이 종료됨에 따라 제1조(특별약관의 적용범위) 제1항 제2호에서 정한 조건을 만족하지 않게 된 경우에는 이 조항이 적용되지 않습니다.

【TIP】

2019년 1월 15일에 전환대상계약에 가입한 계약자가 2019년 6월 1일에 이 특별약관을 청약하고 회사가 승낙하여 전환대상계약이 장애인전용보험으로 전환되었으나 2019년 12월 1일에 전환을 취소한 경우, 이 전환대상계약에 납입된 모든 보험료는 당해 연도 보험료 납입영수증에 장애인전용 보장성 보험료로 표시되지 않으며 소득세법에 따라 보험료의 100분의 15에 해당하는 금액이 종합소득산출세액에서 공제되지 않습니다.

- ④ 전환대상계약에 이 특별약관이 부가된 이후 제4조(전환 취소)에 따라 전환을 취소한 경우 또는 전환대상계약이 제1조(특별약관의 적용범위) 제1항 제2호에서 정한 조건을 만족하지 않아 이 특별약관의 효력이 없어진 경우, 해당 전환대상계약에는 이 특별약관을 다시 부가할 수 없습니다. 다만, 제2조(제출서류) 제1항에 따라 제출된 장애인증명서상 장애예상기간(또는 장애기간)이 종료됨에 따라 전환대상계약이 제1조(특별약관의 적용범위) 제1항 제2호에서 정한 조건을 만족하지 않게 된 경우에는 이 조항이 적용되지 않습니다.

제4조(전환 취소)

계약자는 전환대상계약에 대하여 장애인전용보험으로의 전환을 취소할 수 있으며, 이 경우 전환취소 신청서를 회사에 제출하여야 합니다.

제5조(준용규정)

- ① 이 특별약관에서 정하지 않은 사항에 대하여는 전환대상계약 약관, 소득세법 등 관련법규에서 정하는 바에 따릅니다.
② 소득세법 등 관련법규가 제·개정 또는 폐지되는 경우 변경된 법령을 따릅니다.

【별표1】 장애분류표

1 총칙

1. 장애의 정의

- 1) '장애'라 함은 상해 또는 질병에 대하여 치유된 후 신체에 남아 있는 영구적인 정신 또는 육체의 훼손상태 및 기능상실 상태를 말한다. 다만, 질병과 부상의 주증상과 합병증상 및 이에 대한 치료를 받는 과정에서 일시적으로 나타나는 증상은 장애에 포함되지 않는다.
- 2) '영구적'이라 함은 원칙적으로 치유하는 때 장래 회복할 가망이 없는 상태로서 정신적 또는 육체적 훼손상태임이 의학적으로 인정되는 경우를 말한다.
- 3) '치유된 후'라 함은 상해 또는 질병에 대한 치료의 효과를 기대할 수 없게 되고 또한 그 증상이 고정된 상태를 말한다.
- 4) 다만, 영구히 고정된 증상은 아니지만 치료 종결 후 한시적으로 나타나는 장애에 대하여는 그 기간이 5년 이상인 경우 해당 장애지급률의 20%를 장애지급률로 한다.
- 5) 위 4)에 따라 장애지급률이 결정되었으나 그 이후 보장받을 수 있는 기간(계약의 효력이 없어진 경우에는 보험기간이 10년 이상인 계약은 상해 발생일 또는 질병의 진단확정일부터 2년 이내로 하고, 보험기간이 10년 미만인 계약은 상해 발생일 또는 질병의 진단확정일부터 1년 이내)에 장애상태가 더 악화된 때에는 그 악화된 장애상태를 기준으로 장애지급률을 결정한다.

2. 신체부위

'신체부위'라 함은 ① 눈 ② 귀 ③ 코 ④ 씹어먹거나 말하는 기능 ⑤ 외모 ⑥ 척추(등뼈) ⑦ 체간골 ⑧ 팔 ⑨ 다리 ⑩ 손가락 ⑪ 발가락 ⑫ 흉·복부장기 및 비뇨생식기 ⑬ 신경계·정신행동의 13개 부위를 말하며, 이를 각각 동일한 신체부위라 한다. 다만, 좌·우의 눈, 귀, 팔, 다리, 손가락, 발가락은 각각 다른 신체부위로 본다.

3. 기타

- 1) 하나의 장애가 관찰 방법에 따라서 장애분류표상 2가지 이상의 신체부위에서 장애로 평가되는 경우에는 그 중 높은 지급률을 적용한다.
- 2) 동일한 신체부위에 2가지 이상의 장애가 발생한 경우에는 합산하지 않고 그중 높은 지급률을 적용함을 원칙으로 한다. 그러나 각 신체부위별 판정기준에서 별도로 정한 경우에는 그 기준에 따른다.
- 3) 하나의 장애가 다른 장애와 통상 파생하는 관계에 있는 경우에는 그중 높은 지급률만을 적용하며, 하나의 장애로 둘 이상의 파생장애가 발생하는 경우 각 파생장애의 지급률을 합산한 지급률과 최초 장애의 지급률을 비교하여 그 중 높은 지급률을 적용한다.
- 4) 의학적으로 뇌사판정을 받고 호흡기능과 심장박동기능을 상실하여 인공심박동기 등 장치에 의존하여 생명을 연장하고 있는 뇌사상태는 장애의 판정대상에 포함되지 않는다. 다만, 뇌사판정을 받은 경우가 아닌 식물인간상태(의식이 전혀 없고 사지의 자발적인 움직임이 불가능하여 일상생활에서 항시 간호가 필요한 상태)는 각 신체부위별 판정기준에 따라 평가한다.
- 5) 장애진단서에는 ① 장애진단명 및 발생시기 ② 장애의 내용과 그 정도 ③ 사고와의 인과관계 및 사고의 관여도 ④ 향후 치료의 문제 및 호전도를 필수적으로 기재해야 한다. 다만, 신경계·정신행동 장애의 경우 ① 개호(장애로 혼자서 활동이 어려운 사람을 곁에서 돌보는 것) 여부 ② 객관적 이유 및 개호의 내용을 추가로 기재하여야 한다.

② 장애분류별 판정기준

1. 눈의 장애

가. 장애의 분류

장애의 분류	지급률(%)
1) 두 눈이 멀었을 때	100
2) 한 눈이 멀었을 때	50
3) 한 눈의 교정시력이 0.02 이하로 된 때	35
4) 한 눈의 교정시력이 0.06 이하로 된 때	25
5) 한 눈의 교정시력이 0.1 이하로 된 때	15
6) 한 눈의 교정시력이 0.2 이하로 된 때	5
7) 한 눈의 안구(눈동자)에 뚜렷한 운동장애나 뚜렷한 조절기능장애를 남긴 때	10
8) 한 눈에 뚜렷한 시야장애를 남긴 때	5
9) 한 눈의 눈꺼풀에 뚜렷한 결손을 남긴 때	10
10) 한 눈의 눈꺼풀에 뚜렷한 운동장애를 남긴 때	5

나. 장애판정기준

- 1) 시력장애의 경우 공인된 시력검사표에 따라 최소 3회 이상 측정한다.
- 2) '교정시력'이라 함은 안경(콘택트렌즈를 포함한 모든 종류의 시력 교정수단)으로 교정한 원거리 최대교정시력을 말한다. 다만, 각막이식술을 받은 환자인 경우 각막이식술 이전의 시력상태를 기준으로 평가한다.
- 3) '한 눈이 멀었을 때'라 함은 안구의 적출은 물론 명암을 가리지 못하거나('광각무') 겨우 가릴 수 있는 경우('광각유')를 말한다.
- 4) '한눈의 교정시력이 0.02이하로 된 때'라 함은 안전수동(Hand Movement)^{주1)}, 안전수지(Finger Counting)^{주2)} 상태를 포함한다.
 - ※ 주1) 안전수동: 물체를 감별할 정도의 시력상태가 아니며 눈앞에서 손의 움직임을 식별할 수 있을 정도의 시력상태
 - 주2) 안전수지: 시표의 가장 큰 글씨를 읽을 수 있는 정도의 시력은 아니나 눈 앞 30cm 이내에서 손가락의 개수를 식별할 수 있을 정도의 시력상태
- 5) 안구(눈동자)운동장애의 판정은 질병의 진단 또는 외상 후 1년 이상이 지난 뒤 그 장애 정도를 평가한다.
- 6) '안구(눈동자)의 뚜렷한 운동장애'라 함은 아래의 두 경우 중 하나에 해당하는 경우를 말한다.
 - 가) 한 눈의 안구(눈동자)의 주시야(머리를 움직이지 않고 눈만을 움직여서 볼 수 있는 범위)의 운동범위가 정상의 1/2 이하로 감소된 경우
 - 나) 중심 20도 이내에서 복시(물체가 둘로 보이거나 겹쳐 보임)를 남긴 경우
- 7) '안구(눈동자)의 뚜렷한 조절기능장애'라 함은 조절력이 정상의 1/2 이하로 감소된 경우를 말한다. 다만, 조절력의 감소를 무시할 수 있는 50세 이상(장애진단시 연령 기준)의 경우에는 제외한다.
- 8) '뚜렷한 시야 장애'라 함은 한 눈의 시야 범위가 정상시야 범위의 60% 이하로 제한된 경우를 말한다. 이 경우 시야검사는 공인된 시야검사방법으로 측정하며, 시야장애 평가 시 자동시야검사계(골드만 시야검사)를 이용하여 8방향 시야범위 합계를 정상범위와 비교하여 평가한다.
- 9) '눈꺼풀에 뚜렷한 결손을 남긴 때'라 함은 눈꺼풀의 결손으로 눈을 감았을 때 각막(검은 자위)이 완전히 덮이지 않는 경우를 말한다.
- 10) '눈꺼풀에 뚜렷한 운동장애를 남긴 때'라 함은 눈을 떴을 때 동공을 1/2 이상 덮거나 또는 눈을 감았을 때 각막을 완전히 덮을 수 없는 경우를 말한다.
- 11) 외상이나 화상 등으로 안구의 적출이 불가피한 경우에는 외모의 추상(추한 모습)이 가산된다. 이 경우 안구가 적출되어 눈자위의 조직요물(凹液) 등으로 의안마저 끼워 넣을 수 없는 상태

이면 '뚜렷한 추상(추한 모습)'으로, 의안을 끼워 넣을 수 있는 상태이면 '약간의 추상(추한 모습)'으로 지급률을 가산한다.

- 12) '눈꺼풀에 뚜렷한 결손을 남긴 때'에 해당하는 경우에는 추상(추한 모습)장해를 포함하여 장해를 평가한 것으로 보고 추상(추한 모습)장해를 가산하지 않는다. 다만, 안면부의 추상(추한 모습)은 두 가지 장해평가 방법 중 피보험자에게 유리한 것을 적용한다.

2. 귀의 장애

가. 장애의 분류

장애의 분류	지급률(%)
1) 두 귀의 청력을 완전히 잃었을 때	80
2) 한 귀의 청력을 완전히 잃고, 다른 귀의 청력에 심한 장애를 남긴 때	45
3) 한 귀의 청력을 완전히 잃었을 때	25
4) 한 귀의 청력에 심한 장애를 남긴 때	15
5) 한 귀의 청력에 약간의 장애를 남긴 때	5
6) 한 귀의 귓바퀴의 대부분이 결손된 때	10
7) 평형기능에 장애를 남긴 때	10

나. 장애판정기준

- 1) 청력장애는 순음청력검사 결과에 따라 데시벨(dB: decibel)로서 표시하고 3회 이상 청력검사를 실시한 후 적용한다. 다만, 각 측정치의 결과값 차이가 $\pm 10\text{dB}$ 이상인 경우 청성뇌간반응검사(ABR)를 통해 객관적인 장애 상태를 재평가하여야 한다.
- 2) '한 귀의 청력을 완전히 잃었을 때'라 함은 순음청력검사 결과 평균순음역치가 90dB 이상인 경우를 말한다.
- 3) '심한 장애를 남긴 때'라 함은 순음청력검사 결과 평균순음역치가 80dB 이상인 경우에 해당되어, 귀에다 대고 말하지 않고는 큰 소리를 알아듣지 못하는 경우를 말한다.
- 4) '약간의 장애를 남긴 때'라 함은 순음청력검사 결과 평균순음역치가 70dB 이상인 경우에 해당되어, 50cm 이상의 거리에서는 보통의 말소리를 알아듣지 못하는 경우를 말한다.
- 5) 순음청력검사를 실시하기 곤란하거나(청력의 감소가 의심되지만 의사소통이 되지 않는 경우, 만 3세 미만의 소아 포함) 검사결과에 대한 검증이 필요한 경우에는 '언어청력검사, 임피던스 청력검사, 청성뇌간반응검사(ABR), 이음향방사검사' 등을 추가 실시 후 장애를 평가한다.

다. 귓바퀴의 결손

- 1) '귓바퀴의 대부분이 결손된 때'라 함은 귓바퀴의 연골부가 1/2 이상 결손된 경우를 말한다.
- 2) 귓바퀴의 연골부가 1/2 미만 결손이고 청력에 이상이 없으면 외모의 추상(추한 모습)장해로만 평가한다.

라. 평형기능의 장애

- 1) '평형기능에 장애를 남긴 때'라 함은 전정기관 이상으로 보행 등 일상생활이 어려운 상태로 아래의 평형장애 평가항목별 합산점수가 30점 이상인 경우를 말한다.

항목	내 용	점수
검사 소견	양측 전정기능 소실	14
	양측 전정기능 감소	10
	일측 전정기능 소실	4
치료 병력	장기 통원치료(1년간 12회이상)	6
	장기 통원치료(1년간 6회이상)	4

	단기 통원치료(6개월간 6회이상)	2
	단기 통원치료(6개월간 6회미만)	0
기능 장애 소견	두 눈을 감고 일어서기 곤란하거나 두 눈을 뜨고 10m 거리를 직선으로 걷다가 쓰러지는 경우	20
	두 눈을 뜨고 10m 거리를 직선으로 걷다가 중간에 균형을 잡으려 멈추어야 하는 경우	12
	두 눈을 뜨고 10m 거리를 직선으로 걸을 때 중앙에서 60cm 이상 벗어나는 경우	8

2) 평형기능의 장애는 장애판정 직전 1년 이상 지속적인 치료 후 장애가 고착되었을 때 판정하며, 뇌병변 여부, 전정기능 이상 및 장애상태를 평가하기 위해 아래의 검사들을 기초로 한다.

가) 뇌영상검사(CT, MRI)

나) 온도안진검사, 전기안진검사(또는 비디오안진검사) 등

3. 코의 장애

가. 장애의 분류

장애의 분류	지급률(%)
1) 코의 호흡기능을 완전히 잃었을 때	15
2) 코의 후각기능을 완전히 잃었을 때	5

나. 장애판정기준

- 1) '코의 호흡기능을 완전히 잃었을 때'라 함은 일상생활에서 구강호흡의 보조를 받지 않는 상태에서 코로 숨쉬는 것만으로 정상적인 호흡을 할 수 없다는 것이 비강통기도검사 등 의학적으로 인정된 검사로 확인되는 경우를 말한다.
- 2) '코의 후각기능을 완전히 잃었을 때'라 함은 후각신경의 손상으로 양쪽 코의 후각기능을 완전히 잃은 경우를 말하며, 후각감퇴는 장애의 대상으로 하지 않는다.
- 3) 양쪽 코의 후각기능은 후각인지검사, 후각역치검사 등을 통해 6개월 이상 고정된 후각의 완전 손실이 확인되어야 한다.
- 4) 코의 추상(추한 모습)장애를 수반한 때에는 기능장애의 지급률과 추상장애의 지급률을 합산한다.

4. 씹어먹거나 말하는 장애

가. 장애의 분류

장애의 분류	지급률(%)
1) 씹어먹는 기능과 말하는 기능 모두에 심한 장애를 남긴 때	100
2) 씹어먹는 기능에 심한 장애를 남긴 때	80
3) 말하는 기능에 심한 장애를 남긴 때	60
4) 씹어먹는 기능과 말하는 기능 모두에 뚜렷한 장애를 남긴 때	40
5) 씹어먹는 기능 또는 말하는 기능에 뚜렷한 장애를 남긴 때	20
6) 씹어먹는 기능과 말하는 기능 모두에 약간의 장애를 남긴 때	10
7) 씹어먹는 기능 또는 말하는 기능에 약간의 장애를 남긴 때	5
8) 치아에 14개 이상의 결손이 생긴 때	20
9) 치아에 7개 이상의 결손이 생긴 때	10
10) 치아에 5개 이상의 결손이 생긴 때	5

나. 장애의 평가기준

- 1) 씹어먹는 기능의 장애는 윗니(상악치아)와 아랫니(하악치아)의 맞물림(교합), 배열상태 및 아래턱의 개구운동, 삼킴(연하)운동 등에 따라 종합적으로 판단하여 결정한다.
- 2) '씹어먹는 기능에 심한 장애를 남긴 때'라 함은 심한 개구운동 제한이나 저작운동 제한으로 물이나 이에 준하는 음료 이외는 섭취하지 못하는 경우를 말한다.
- 3) '씹어먹는 기능에 뚜렷한 장애를 남긴 때'라 함은 아래의 경우 중 하나 이상에 해당되는 때를 말한다.
 - 가) 뚜렷한 개구운동 제한 또는 뚜렷한 저작운동 제한으로 미음 또는 이에 준하는 정도의 음식물(죽 등)이외는 섭취하지 못하는 경우
 - 나) 위·아래턱(상·하악)의 가운데 앞니(중절치)간 최대 개구운동이 1cm이하로 제한되는 경우
 - 다) 위·아래턱(상·하악)의 부정교합(전방, 측방)이 1.5cm이상인 경우
 - 라) 1개 이하의 치아만 교합되는 상태
 - 마) 연하기능검사(비디오 투시검사)상 연하장애가 있고, 유동식 섭취 시 흡인이 발생하고 연식 외에는 섭취가 불가능한 상태
- 4) '씹어먹는 기능에 약간의 장애를 남긴 때'라 함은 아래의 경우 중 하나 이상에 해당되는 때를 말한다.
 - 가) 약간의 개구운동 제한 또는 약간의 저작운동 제한으로 부드러운 고형식(밥, 빵 등)만 섭취 가능한 경우
 - 나) 위·아래턱(상·하악)의 가운데 앞니(중절치)간 최대 개구운동이 2cm이하로 제한되는 경우
 - 다) 위·아래턱(상·하악)의 부정교합(전방, 측방)이 1cm이상인 경우
 - 라) 양측 각 1개 또는 편측 2개 이하의 치아만 교합되는 상태
 - 마) 연하기능검사(비디오 투시검사)상 연하장애가 있고, 유동식 섭취 시 간헐적으로 흡인이 발생하고 부드러운 고형식 외에는 섭취가 불가능한 상태
- 5) 개구장애는 턱관절의 이상으로 개구운동 제한이 있는 상태를 말하며, 최대 개구상태에서 위·아래턱(상·하악)의 가운데 앞니(중절치)간 거리를 기준으로 한다. 단, 가운데 앞니(중절치)가 없는 경우에는 측정가능한 인접치아간 거리의 최대치를 기준으로 한다.
- 6) 부정교합은 위턱(상악)과 아래턱(하악)의 부조화로 윗니(상악치아)와 아랫니(하악치아)가 전방 및 측방으로 맞물림에 제한이 있는 상태를 말한다.
- 7) '말하는 기능에 심한 장애를 남긴 때'라 함은 아래의 경우 중 하나 이상에 해당되는 때를 말한다.
 - 가) 언어평가상 자음정확도가 30%미만인 경우
 - 나) 전실어증, 운동성실어증(브로카실어증)으로 의사소통이 불가능한 경우
- 8) '말하는 기능에 뚜렷한 장애를 남긴 때'라 함은 아래의 경우 중 하나 이상에 해당되는 때를 말한다.
 - 가) 언어평가상 자음정확도가 50%미만인 경우
 - 나) 언어평가상 표현언어지수 25 미만인 경우
- 9) '말하는 기능에 약간의 장애를 남긴 때'라 함은 아래의 경우 중 하나 이상에 해당되는 때를 말한다.
 - 가) 언어평가상 자음정확도가 75%미만인 경우
 - 나) 언어평가상 표현언어지수 65 미만인 경우
- 10) 말하는 기능의 장애는 1년 이상 지속적인 언어치료를 시행한 후 증상이 고착되었을 때 평가하며, 객관적인 검사를 기초로 평가한다.
- 11) 뇌·중추신경계 손상(정신·인지기능 저하, 편마비 등)으로 인한 말하는 기능의 장애(실어증, 구음장애) 또는 씹어먹는 기능의 장애는 신경계·정신행동 장애 평가와 비교하여 그 중 높은 지급률 하나만 인정한다.
- 12) '치아의 결손'이란 치아의 상실 또는 발치된 경우를 말하며, 치아의 일부 손상으로 금관 치료(크라운 보철수복)를 시행한 경우에는 치아의 일부 결손을 인정하여 1/2개 결손으로 적용한다.
- 13) 보철치료를 위해 발치한 정상치아, 노화로 인해 자연 발치된 치아, 보철(복합레진, 인레이, 온레이 등)한 치아, 기존 의치(틀니, 임플란트 등)의 결손은 치아의 상실로 인정하지 않는다.

- 14) 상실된 치아의 크기가 크든지 또는 치간의 간격이나 치아 배열구조 등의 문제로 사고와 관계없이 새로운 치아가 결손된 경우에는 사고로 결손된 치아 수에 따라 지급률을 결정한다.
- 15) 어린이의 유치는 향후에 영구치로 대체되므로 후유장애의 대상이 되지 않으나, 선천적으로 영구치 결손이 있는 경우에는 유치의 결손을 후유장애로 평가한다.
- 16) 가철성 보철물(신체의 일부에 붙였다 떼었다 할 수 있는 틀니 등)의 파손은 후유장애의 대상이 되지 않는다.

5. 외모의 추상(추한 모습)장애

가. 장애의 분류

장애의 분류	지급률(%)
1) 외모에 뚜렷한 추상(추한 모습)을 남긴 때	15
2) 외모에 약간의 추상(추한 모습)을 남긴 때	5

나. 장애판정기준

- 1) '외모'란 얼굴(눈, 코, 귀, 입 포함), 머리, 목을 말한다.
- 2) '추상(추한 모습)장애'라 함은 성형수술(반흔성형술, 레이저치료 등 포함)을 시행한 후에도 영구히 남게 되는 상태의 추상(추한 모습)을 말한다.
- 3) '추상(추한 모습)을 남긴 때'라 함은 상처의 흔적, 화상 등으로 피부의 변색, 모발의 결손, 조직(뼈, 피부 등)의 결손 및 함몰 등으로 성형수술을 하여도 더 이상 추상(추한 모습)이 없어지지 않는 경우를 말한다.
- 4) 다발성 반흔 발생시 각 판정부위(얼굴, 머리, 목) 내의 다발성 반흔의 길이 또는 면적은 합산하여 평가한다. 단, 길이가 5mm 미만의 반흔은 합산대상에서 제외한다.
- 5) 추상(추한 모습)이 얼굴과 머리 또는 목 부위에 걸쳐 있는 경우에는 머리 또는 목에 있는 흉터의 길이 또는 면적의 1/2을 얼굴의 추상(추한 모습)으로 보아 산정한다.

다. 뚜렷한 추상(추한 모습)

- 1) 얼굴
 - 가) 손바닥 크기 1/2 이상의 추상(추한 모습)
 - 나) 길이 10cm 이상의 추상 반흔(추한 모습의 흉터)
 - 다) 지름 5cm 이상의 조직함몰
 - 라) 코의 1/2 이상 결손
- 2) 머리
 - 가) 손바닥 크기 이상의 반흔(흉터) 및 모발결손
 - 나) 머리뼈의 손바닥 크기 이상의 손상 및 결손
- 3) 목
 - 가) 손바닥 크기 이상의 추상(추한 모습)

라. 약간의 추상(추한 모습)

- 1) 얼굴
 - 가) 손바닥 크기 1/4 이상의 추상(추한 모습)
 - 나) 길이 5cm 이상의 추상반흔(추한 모습의 흉터)
 - 다) 지름 2cm 이상의 조직함몰
 - 라) 코의 1/4 이상 결손
- 2) 머리
 - 가) 손바닥 크기 1/2 이상의 반흔(흉터) 및 모발결손
 - 나) 머리뼈의 손바닥 크기 1/2 이상의 손상 및 결손
- 3) 목
 - 가) 손바닥 크기 1/2 이상의 추상(추한 모습)

마. 손바닥 크기

'손바닥 크기'라 함은 해당 환자의 손가락을 제외한 손바닥의 크기를 말하며, 12세 이상의 성인에서는 8×10cm(1/2 크기는 40cm², 1/4 크기는 20cm²), 6~11세의 경우는 6×8cm(1/2 크기는 24cm², 1/4 크기는 12cm²), 6세 미만의 경우는 4×6cm(1/2 크기는 12cm², 1/4 크기는 6cm²)로 간주한다.

6. 척추(등뼈)의 장애

가. 장애의 분류

장애의 분류	지급률(%)
1) 척추(등뼈)에 심한 운동장애를 남긴 때	40
2) 척추(등뼈)에 뚜렷한 운동장애를 남긴 때	30
3) 척추(등뼈)에 약간의 운동장애를 남긴 때	10
4) 척추(등뼈)에 심한 기형을 남긴 때	50
5) 척추(등뼈)에 뚜렷한 기형을 남긴 때	30
6) 척추(등뼈)에 약간의 기형을 남긴 때	15
7) 추간판탈출증으로 인한 심한 신경 장애	20
8) 추간판탈출증으로 인한 뚜렷한 신경 장애	15
9) 추간판탈출증으로 인한 약간의 신경 장애	10

나. 장애판정기준

- 1) 척추(등뼈)는 경추에서 흉추, 요추, 제1천추까지를 동일한 부위로 한다. 제2천추 이하의 천골 및 미골은 체간골의 장애로 평가한다.
- 2) 척추(등뼈)의 기형장애는 척추체(척추뼈 몸통)를 말하며, 횡돌기 및 극돌기는 제외한다. 이하 이 신체부위에서 같다)의 압박률 또는 척추체(척추뼈 몸통)의 만곡 정도에 따라 평가한다.
 - 가) 척추체(척추뼈 몸통)의 만곡변화는 객관적인 측정방법(Cobb's Angle)에 따라 골절이 발생한 척추체(척추뼈 몸통)의 상·하 인접 정상 척추체(척추뼈 몸통)를 포함하여 측정하며, 생리적 정상만곡을 고려하여 평가한다.
 - 나) 척추(등뼈)의 기형장애는 척추체(척추뼈 몸통)의 압박률, 골절의 부위 등을 기준으로 판정한다. 척추체(척추뼈 몸통)의 압박률은 인접 상·하부[인접 상·하부 척추체(척추뼈 몸통)에 진구성 골절이 있거나, 다발성 척추골절이 있는 경우에는 골절된 척추와 가장 인접한 상·하부] 정상 척추체(척추뼈 몸통)의 전방 높이의 평균에 대한 골절된 척추체(척추뼈 몸통) 전방 높이의 감소비를 압박률로 정한다.
 - 다) 척추(등뼈)의 기형장애는 「산업재해보상보험법 시행규칙」상 경추부, 흉추부, 요추부로 구분하여 각각을 하나의 운동단위로 보며, 하나의 운동단위 내에서 여러 개의 척추체(척추뼈 몸통)에 압박골절이 발생한 경우에는 각 척추체(척추뼈 몸통)의 압박률을 합산하고, 두 개 이상의 운동단위에서 장애가 발생한 경우에는 그 중 가장 높은 지급률을 적용한다.
- 3) 척추(등뼈)의 장애는 퇴행성 기왕증 병변과 사고가 그 증상을 악화시킨 부분만큼, 즉 이 사고와의 관여도를 산정하여 평가한다.
- 4) 추간판탈출증으로 인한 신경 장애는 수술 또는 시술(비수술적 치료) 후 6개월 이상 지난 후에 평가한다.
- 5) 신경학적 검사상 나타난 저린감이나 방사통 등 신경자극증상의 원인으로 CT, MRI 등 영상검사에서 추간판탈출증이 확인된 경우를 추간판탈출증으로 진단하며, 수술 여부에 관계없이 운동장애 및 기형장애로 평가하지 않는다.
- 6) 심한 운동장애란 다음 중 어느 하나에 해당하는 경우를 말한다.
 - 가) 척추체(척추뼈 몸통)에 골절 또는 탈구로 4개 이상의 척추체(척추뼈 몸통)를 유합(아물어 붙음) 또는 고정한 상태
 - 나) 머리뼈(두개골), 제1경추, 제2경추를 모두 유합 또는 고정한 상태
- 7) 뚜렷한 운동장애란 다음 중 어느 하나에 해당하는 경우를 말한다.
 - 가) 척추체(척추뼈 몸통)에 골절 또는 탈구로 3개의 척추체(척추뼈 몸통)를 유합(아물어 붙음)

- 또는 고정한 상태
- 나) 머리뼈(두개골)와 제1경추 또는 제1경추와 제2경추를 유합 또는 고정한 상태
 - 다) 머리뼈(두개골)와 상위목뼈(상위경추: 제1, 2경추) 사이에 CT 검사 상, 두개 대후두공의 기저점(basion)과 척추 치돌기 상단사이의 거리(BDI: Basion-Dental Interval)에 뚜렷한 이상전위가 있는 상태
 - 라) 상위목뼈(상위경추: 제1, 2경추) CT 검사상, 환추 전방 궁(arch)의 후방과 치상돌기의 전면과의 거리(ADI: Atlanto-Dental Interval)에 뚜렷한 이상전위가 있는 상태
- 8) 약간의 운동장애
- 머리뼈(두개골)와 상위목뼈(상위경추: 제1, 2경추)를 제외한 척추체(척추뼈 몸통)에 골절 또는 탈구로 2개의 척추체(척추뼈 몸통)를 유합(아물어 붙음) 또는 고정한 상태
- 9) 심한 기형이란 다음 중 어느 하나에 해당하는 경우를 말한다.
- 가) 척추(등뼈)의 골절 또는 탈구 등으로 35° 이상의 척추전만증(척추가 앞으로 휘어지는 증상), 척추후만증(척추가 뒤로 휘어지는 증상) 또는 20° 이상의 척추측만증(척추가 옆으로 휘어지는 증상) 변형이 있을 때
 - 나) 척추체(척추뼈 몸통) 한 개의 압박률이 60%이상인 경우 또는 한 운동단위 내에 두 개 이상 척추체(척추뼈 몸통)의 압박골절로 각 척추체(척추뼈 몸통)의 압박률의 합이 90% 이상일 때
- 10) 뚜렷한 기형이란 다음 중 어느 하나에 해당하는 경우를 말한다.
- 가) 척추(등뼈)의 골절 또는 탈구 등으로 15° 이상의 척추전만증(척추가 앞으로 휘어지는 증상), 척추후만증(척추가 뒤로 휘어지는 증상) 또는 10° 이상의 척추측만증(척추가 옆으로 휘어지는 증상) 변형이 있을 때
 - 나) 척추체(척추뼈 몸통) 한 개의 압박률이 40%이상인 경우 또는 한 운동단위 내에 두 개 이상 척추체(척추뼈 몸통)의 압박골절로 각 척추체(척추뼈 몸통)의 압박률의 합이 60% 이상일 때
- 11) 약간의 기형이란 다음 중 어느 하나에 해당하는 경우를 말한다.
- 가) 1개 이상의 척추(등뼈)의 골절 또는 탈구로 경도(가벼운 정도)의 척추전만증(척추가 앞으로 휘어지는 증상), 척추후만증(척추가 뒤로 휘어지는 증상) 또는 척추측만증(척추가 옆으로 휘어지는 증상) 변형이 있을 때
 - 나) 척추체(척추뼈 몸통) 한 개의 압박률이 20%이상인 경우 또는 한 운동단위 내에 두 개 이상 척추체(척추뼈 몸통)의 압박골절로 각 척추체(척추뼈 몸통)의 압박률의 합이 40% 이상일 때
- 12) '추간판탈출증으로 인한 심한 신경 장애'란 추간판탈출증으로 추간판을 2마디 이상(또는 1마디 추간판에 대해 2회 이상) 수술하고도 마미신경증후군이 발생하여 하지의 현저한 마비 또는 대소변의 장애가 있는 경우
- 13) '추간판탈출증으로 인한 뚜렷한 신경 장애'란 추간판탈출증으로 추간판 1마디를 수술하고도 신경생리검사에서 명확한 신경근병증의 소견이 지속되고 척추신경근의 불완전 마비가 인정되는 경우
- 14) '추간판탈출증으로 인한 약간의 신경 장애'란 추간판탈출증이 확인되고 신경생리검사서 명확한 신경근병증의 소견이 지속되는 경우

7. 체간골의 장애

가. 장애의 분류

장애의 분류	지급률(%)
1) 어깨뼈(견갑골)나 골반뼈(장골, 제2천추 이하의 천골, 미골, 좌골 포함)에 뚜렷한 기형을 남긴 때	15
2) 빗장뼈(쇄골), 가슴뼈(흉골), 갈비뼈(늑골)에 뚜렷한 기형을 남긴 때	10

나. 장애판정기준

- 1) '체간골'이라 함은 어깨뼈(견갑골), 골반뼈(장골, 제2천추 이하의 천골, 미골, 좌골 포함), 빗장뼈(쇄골), 가슴뼈(흉골), 갈비뼈(늑골)를 말하며 이를 모두 동일한 부위로 본다.
- 2) '골반뼈의 뚜렷한 기형'이라 함은 아래의 경우 중 하나에 해당하는 때를 말한다.
 - 가) 천장관절 또는 치골문합부가 분리된 상태로 치유되었거나 좌골이 2.5cm이상 분리된 부정유합 상태
 - 나) 육안으로 변형(결손을 포함)을 명백하게 알 수 있을 정도로 방사선 검사로 측정된 각(角) 변형이 20° 이상인 경우
 - 다) 미골의 기형은 골절이나 탈구로 방사선 검사로 측정된 각(角) 변형이 70° 이상 남은 상태
- 3) '빗장뼈(쇄골), 가슴뼈(흉골), 갈비뼈(늑골), 어깨뼈(견갑골)에 뚜렷한 기형이 남은 때'라 함은 방사선 검사로 측정된 각(角) 변형이 20° 이상인 경우를 말한다.
- 4) 갈비뼈(늑골)의 기형은 그 개수와 정도, 부위 등에 관계없이 전체를 일괄하여 하나의 장애로 취급한다. 다발성늑골 기형의 경우 각각의 각(角) 변형을 합산하지 않고 그 중 가장 높은 각(角) 변형을 기준으로 평가한다.

【가슴뼈】

【골반뼈】

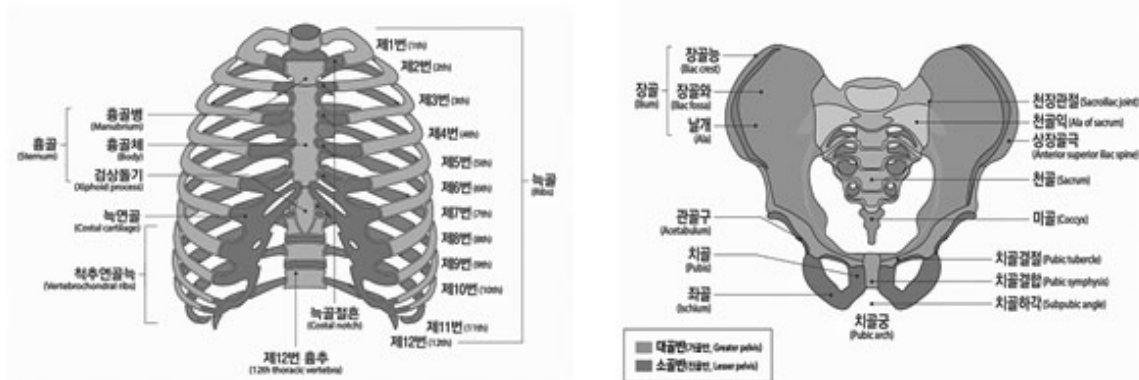

8. 팔의 장애

가. 장애의 분류

장애의 분류	지급률(%)
1) 두 팔의 손목 이상을 잃었을 때	100
2) 한 팔의 손목 이상을 잃었을 때	60
3) 한 팔의 3대 관절 중 관절 하나의 기능을 완전히 잃었을 때	30
4) 한 팔의 3대 관절 중 관절 하나의 기능에 심한 장애를 남긴 때	20
5) 한 팔의 3대 관절 중 관절 하나의 기능에 뚜렷한 장애를 남긴 때	10
6) 한 팔의 3대 관절 중 관절 하나의 기능에 약간의 장애를 남긴 때	5
7) 한 팔에 가관절이 남아 뚜렷한 장애를 남긴 때	20
8) 한 팔에 가관절이 남아 약간의 장애를 남긴 때	10
9) 한 팔의 뼈에 기형을 남긴 때	5

나. 장애판정기준

- 1) 골절부에 금속내고정물 등을 사용하였기 때문에 그것이 기능장애의 원인이 되는 때에는 그 내고정물 등이 제거된 후 장애를 평가한다. 단, 제거가 불가능한 경우에는 고정물 등이 있는 상태에서 장애를 평가한다.
- 2) 관절을 사용하지 않아 발생한 일시적인 기능장애(예를 들면 캐스트로 환부를 고정시켰기 때문에 치유 후의 관절에 기능장애가 발생한 경우)는 장애로 평가하지 않는다.

- 3) '팔'이라 함은 어깨관절(견관절)부터 손목관절(완관절)까지를 말한다.
- 4) '팔의 3대 관절'이라 함은 어깨관절(견관절), 팔꿈치관절(주관절), 손목관절(완관절)을 말한다.
- 5) '한 팔의 손목 이상을 잃었을 때'라 함은 손목관절(완관절)부터(손목관절 포함) 심장에 가까운 쪽에서 절단된 때를 말하며, 팔꿈치관절(주관절) 상부에서 절단된 경우도 포함한다.
- 6) 팔의 관절기능장애 평가는 팔의 3대 관절의 관절운동범위 제한 등으로 평가한다.
 - 가) 각 관절의 운동범위 측정은 장해평가시점의 「산업재해보상보험법 시행규칙」 제47조 제1항 및 제3항의 정상인의 신체 각 관절에 대한 평균 운동가능영역을 기준으로 정상각도 및 측정방법 등을 따른다.
 - 나) 관절기능장애를 표시할 경우 장해부위의 장해각도와 정상부위의 측정치를 동시에 판단하여 장해상태를 명확히 한다. 단, 관절기능장애가 신경손상으로 인한 경우에는 운동범위 측정이 아닌 근력 및 근전도 검사를 기준으로 평가한다.
- 7) '관절 하나의 기능을 완전히 잃었을 때'라 함은 아래의 경우 중 하나에 해당하는 경우를 말한다.
 - 가) 완전 강직(관절굳음)
 - 나) 근전도 검사상 완전손상(complete injury) 소견이 있으면서 도수근력검사(MMT)에서 근력이 '0등급(zero)'인 경우
- 8) '관절 하나의 기능에 심한 장애를 남긴 때'라 함은 아래의 경우 중 하나에 해당하는 경우를 말한다.
 - 가) 해당 관절의 운동범위 합계가 정상 운동범위의 1/4 이하로 제한된 경우
 - 나) 인공관절이나 인공골두를 삽입한 경우
 - 다) 근전도 검사상 완전손상(complete injury) 소견이 있으면서 도수근력검사(MMT)에서 근력이 '1등급(Trace)'인 경우
- 9) '관절 하나의 기능에 뚜렷한 장애를 남긴 때'라 함은 아래의 경우 중 하나에 해당하는 경우를 말한다.
 - 가) 해당 관절의 운동범위 합계가 정상 운동범위의 1/2 이하로 제한된 경우
 - 나) 근전도 검사상 불완전한 손상(incomplete injury) 소견이 있으면서 도수근력검사(MMT)에서 근력이 2등급(poor)인 경우
- 10) '관절 하나의 기능에 약간의 장애를 남긴 때'라 함은 아래의 경우 중 하나에 해당하는 때를 말한다.
 - 가) 해당 관절의 운동범위 합계가 정상 운동범위의 3/4 이하로 제한된 경우
 - 나) 근전도 검사상 불완전한 손상(incomplete injury) 소견이 있으면서 도수근력검사(MMT)에서 근력이 3등급(fair)인 경우
- 11) '가관절^{주)}이 남아 뚜렷한 장애를 남긴 때'라 함은 상완골에 가관절이 남은 경우 또는 요골과 척골의 2개 뼈 모두에 가관절이 남은 경우를 말한다.

※ 주) 가관절이란, 충분한 경과 및 골이식술 등 골유합을 얻는데 필요한 수술적 치료를 시행하였음에도 불구하고 골절부의 유합이 이루어지지 않는 '불유합' 상태를 말하며, 골유합이 지연되는 지연유합은 제외한다.
- 12) '가관절이 남아 약간의 장애를 남긴 때'라 함은 요골과 척골 중 어느 한 뼈에 가관절이 남은 경우를 말한다.
- 13) '뼈에 기형을 남긴 때'라 함은 상완골 또는 요골과 척골에 변형이 남아 정상에 비해 부정유합된 각 변형이 15° 이상인 경우를 말한다.

다. 지급률의 결정

- 1) 한 팔의 3대 관절 중 관절 하나에 기능장애가 생기고 다른 관절 하나에 기능장애가 발생한 경우 지급률은 각각 적용하여 합산한다.
- 2) 1상지(팔과 손가락)의 후유장애지급률은 원칙적으로 각각 합산하되, 지급률은 60% 한도로 한다.

9. 다리의 장애

가. 장애의 분류

장애의 분류	지급률(%)
1) 두 다리의 발목 이상을 잃었을 때	100
2) 한 다리의 발목 이상을 잃었을 때	60
3) 한 다리의 3대 관절 중 관절 하나의 기능을 완전히 잃었을 때	30
4) 한 다리의 3대 관절 중 관절 하나의 기능에 심한 장애를 남긴 때	20
5) 한 다리의 3대 관절 중 관절 하나의 기능에 뚜렷한 장애를 남긴 때	10
6) 한 다리의 3대 관절 중 관절 하나의 기능에 약간의 장애를 남긴 때	5
7) 한 다리에 가관절이 남아 뚜렷한 장애를 남긴 때	20
8) 한 다리에 가관절이 남아 약간의 장애를 남긴 때	10
9) 한 다리의 뼈에 기형을 남긴 때	5
10) 한 다리가 5cm 이상 짧아지거나 길어진 때	30
11) 한 다리가 3cm 이상 짧아지거나 길어진 때	15
12) 한 다리가 1cm 이상 짧아지거나 길어진 때	5

나. 장애판정기준

- 1) 골절부에 금속내고정물 등을 사용하였기 때문에 그것이 기능장애의 원인이 되는 때에는 그 내고정물 등이 제거된 후 장애를 평가한다. 단, 제거가 불가능한 경우에는 고정물 등이 있는 상태에서 장애를 평가한다.
- 2) 관절을 사용하지 않아 발생한 일시적인 기능장애(예를 들면 캐스트로 환부를 고정시켰기 때문에 치유 후의 관절에 기능장애가 발생한 경우)는 장애로 평가하지 않는다.
- 3) '다리'라 함은 엉덩이관절(고관절)부터 발목관절(족관절)까지를 말한다.
- 4) '다리의 3대 관절'이라 함은 엉덩이관절(고관절), 무릎관절(슬관절), 발목관절(족관절)을 말한다.
- 5) '한 다리의 발목 이상을 잃었을 때'라 함은 발목관절(족관절)부터(발목관절 포함) 심장에 가까운 쪽에서 절단된 때를 말하며, 무릎관절(슬관절)의 상부에서 절단된 경우도 포함한다.
- 6) 다리의 관절기능장애 평가는 다리의 3대 관절의 관절운동범위 제한 및 무릎관절(슬관절)의 동요성 등으로 평가한다.
 - 가) 각 관절의 운동범위 측정은 장애평가시점의 「산업재해보상보험법 시행규칙」 제47조 제1항 및 제3항의 정상인의 신체 각 관절에 대한 평균 운동가능영역을 기준으로 정상각도 및 측정방법 등을 따른다.
 - 나) 관절기능장애가 신경손상으로 인한 경우에는 운동범위 측정이 아닌 근력 및 근전도 검사를 기준으로 평가한다.
- 7) '관절 하나의 기능을 완전히 잃었을 때'라 함은 아래의 경우 중 하나에 해당하는 때를 말한다.
 - 가) 완전 강직(관절굳음)
 - 나) 근전도 검사상 완전손상(complete injury) 소견이 있으면서 도수근력검사(MMT)에서 근력이 '0등급(zero)'인 경우
- 8) '관절 하나의 기능에 심한 장애를 남긴 때'라 함은 아래의 경우 중 하나에 해당하는 때를 말한다.
 - 가) 해당 관절의 운동범위 합계가 정상 운동범위의 1/4 이하로 제한된 경우
 - 나) 인공관절이나 인공골두를 삽입한 경우
 - 다) 객관적 검사(스트레스 엑스선)상 15mm 이상의 동요관절(관절이 흔들리거나 움직이는 것이 있는 경우)
 - 라) 근전도 검사상 완전손상(complete injury) 소견이 있으면서 도수근력검사(MMT)에서 근력이 '1등급(trace)'인 경우
- 9) '관절 하나의 기능에 뚜렷한 장애를 남긴 때'라 함은 아래의 경우 중 하나에 해당하는 때를 말한다.

- 가) 해당 관절의 운동범위 합계가 정상 운동범위의 1/2 이하로 제한된 경우
- 나) 객관적 검사(스트레스 엑스선)상 10mm 이상의 동요관절(관절이 흔들리거나 움직이는 것)이 있는 경우
- 다) 근전도 검사상 불완전한 손상(incomplete injury) 소견이 있으면서 도수근력검사(MMT)에서 근력이 2등급(poor)인 경우
- 10) '관절 하나의 기능에 약간의 장애를 남긴 때'라 함은 아래의 경우 중 하나에 해당하는 때를 말한다.
 - 가) 해당 관절의 운동범위 합계가 정상 운동범위의 3/4 이하로 제한된 경우
 - 나) 객관적 검사(스트레스 엑스선)상 5mm 이상의 동요관절(관절이 흔들리거나 움직이는 것)이 있는 경우
 - 다) 근전도 검사상 불완전한 손상(incomplete injury) 소견이 있으면서 도수근력검사(MMT)에서 근력이 3등급(fair)인 경우
- 11) 동요장애 평가 시에는 정상측과 환측을 비교하여 증가된 수치로 평가한다.
- 12) '가관절^{주)}이 남아 뚜렷한 장애를 남긴 때'라 함은 대퇴골에 가관절이 남은 경우 또는 경골과 종아리뼈의 2개 뼈 모두에 가관절이 남은 경우를 말한다.
 - ※ 주) 가관절이란, 충분한 경과 및 골이식술 등 골유합을 얻는데 필요한 수술적 치료를 시행하였음에도 불구하고 골절부의 유합이 이루어지지 않는 '불유합' 상태를 말하며, 골유합이 지연되는 지연유합은 제외한다.
- 13) '가관절이 남아 약간의 장애를 남긴 때'라 함은 경골과 종아리뼈 중 어느 한 뼈에 가관절이 남은 경우를 말한다.
- 14) '뼈에 기형을 남긴 때'라 함은 대퇴골 또는 경골에 기형이 남아 정상에 비해 부정유합된 각 변형이 15° 이상인 경우를 말한다.
- 15) 다리 길이의 단축 또는 과신장은 스캐노그램(scanogram)을 통하여 측정한다.

다. 지급률의 결정

- 1) 한 다리의 3대 관절 중 관절 하나에 기능장애가 생기고 다른 관절 하나에 기능장애가 발생한 경우 지급률은 각각 적용하여 합산한다.
- 2) 1하지(다리와 발가락)의 후유장애지급률은 원칙적으로 각각 합산하되, 지급률은 60% 한도로 한다.

10. 손가락의 장애

가. 장애의 분류

장애의 분류	지급률(%)
1) 한 손의 5개 손가락을 모두 잃었을 때	55
2) 한 손의 첫째 손가락을 잃었을 때	15
3) 한 손의 첫째 손가락 이외의 손가락을 잃었을 때(손가락 하나마다)	10
4) 한 손의 5개 손가락 모두의 손가락뼈 일부를 잃었을 때 또는 뚜렷한 장애를 남긴 때	30
5) 한 손의 첫째 손가락의 손가락뼈 일부를 잃었을 때 또는 뚜렷한 장애를 남긴 때	10
6) 한 손의 첫째 손가락 이외의 손가락의 손가락뼈 일부를 잃었을 때 또는 뚜렷한 장애를 남긴 때(손가락 하나마다)	5

나. 장애판정기준

- 1) 골절부에 금속내고정물 등을 사용하였기 때문에 그것이 기능장애의 원인이 되는 때에는 그 내고정물 등이 제거된 후에 장애를 평가한다. 단, 제거가 불가능한 경우에는 고정물 등이 있는 상태에서 장애를 평가한다.

- 2) 관절을 사용하지 않아 발생한 일시적인 기능장애(예를 들면 캐스트로 환부를 고정시켰기 때문에 치유 후의 관절에 기능장애가 발생한 경우)는 장애로 평가하지 않는다.
- 3) 손가락에는 첫째 손가락에 2개의 손가락관절이 있다. 그 중 심장에서 가까운 쪽부터 중수지관절, 지관절이라 한다.
- 4) 다른 네 손가락에는 3개의 손가락관절이 있다. 그 중 심장에서 가까운 쪽부터 중수지관절, 제1지관절(근위지관절) 및 제2지관절(원위지관절)이라 부른다.
- 5) '손가락을 잃었을 때'라 함은 첫째 손가락에서는 지관절부터 심장에서 가까운 쪽에서, 다른 네 손가락에서는 제1지관절(근위지관절)부터(제1지관절 포함) 심장에서 가까운 쪽으로 손가락이 절단되었을 때를 말한다.
- 6) '손가락뼈 일부를 잃었을 때'라 함은 첫째 손가락의 지관절, 다른 네 손가락의 제1지관절(근위지관절)부터 심장에서 먼 쪽으로 손가락 뼈의 일부가 절단된 경우를 말하며, 뼈 단면이 불규칙해진 상태나 손가락 길이의 단축 없이 골편만 떨어진 상태는 해당하지 않는다.
- 7) '손가락에 뚜렷한 장애를 남긴 때'라 함은 첫째 손가락의 경우 중수지관절 또는 지관절의 굴신(굽히고 펴기)운동영역이 정상 운동영역의 1/2 이하인 경우를 말하며, 다른 네 손가락에 있어서는 제1, 제2지관절의 굴신운동영역을 합산하여 정상운동영역의 1/2 이하이거나 중수지관절의 굴신(굽히고 펴기)운동영역이 정상운동영역의 1/2 이하인 경우를 말한다.
- 8) 한 손가락에 장애가 생기고 다른 손가락에 장애가 발생한 경우, 지급률은 각각 적용하여 합산한다.
- 9) 손가락의 관절기능장애 평가는 손가락 관절의 관절운동범위 제한 등으로 평가한다. 각 관절의 운동범위 측정은 장애평가시점의 「산업재해보상보험법 시행규칙」 제47조 제1항 및 제3항의 정상인의 신체 각 관절에 대한 평균 운동가능영역을 기준으로 정상각도 및 측정방법 등을 따른다.

【손가락】



11. 발가락의 장애

가. 장애의 분류

장애의 분류	지급률(%)
1) 한 발의 리스프랑관절 이상을 잃었을 때	40
2) 한 발의 5개 발가락을 모두 잃었을 때	30
3) 한 발의 첫째 발가락을 잃었을 때	10
4) 한 발의 첫째 발가락 이외의 발가락을 잃었을 때(발가락 하나마다)	5
5) 한 발의 5개 발가락 모두의 발가락뼈 일부를 잃었을 때 또는 뚜렷한 장애를 남긴 때	20
6) 한 발의 첫째 발가락의 발가락뼈 일부를 잃었을 때 또는 뚜렷한 장애를 남긴 때	8
7) 한 발의 첫째 발가락 이외의 발가락의 발가락뼈 일부를 잃었을 때 또는 뚜렷한 장애를 남긴 때(발가락 하나마다)	3

나. 장애판정기준

- 1) 골절부에 금속내고정물 등을 사용하였기 때문에 그것이 기능장애의 원인이 되는 때에는 그 내고정물 등이 제거된 후에 장애를 평가한다. 단, 제거가 불가능한 경우에는 고정물 등이 있는 상태에서 장애를 평가한다.
- 2) 관절을 사용하지 않아 발생한 일시적인 기능장애(예를 들면 캐스트로 환부를 고정시켰기 때문에 치유 후의 관절에 기능장애가 발생한 경우)는 장애로 평가하지 않는다.
- 3) '발가락을 잃었을 때'라 함은 첫째 발가락에서는 지관절부터 심장에 가까운 쪽을, 나머지 네 발가락에서는 제1지관절(근위지관절)부터(제1지관절 포함) 심장에서 가까운 쪽을 잃었을 때를 말한다.
- 4) 리스프랑 관절 이상에서 잃은 때라 함은 족근-중족골간 관절 이상에서 절단된 경우를 말한다.
- 5) '발가락뼈 일부를 잃었을 때'라 함은 첫째 발가락의 지관절, 다른 네 발가락의 제1지관절(근위지관절)부터 심장에서 먼 쪽으로 발가락 뼈 일부가 절단된 경우를 말하며, 뼈 단면이 불규칙해진 상태나 발가락 길이의 단축 없이 골편만 떨어진 상태는 해당하지 않는다.
- 6) '발가락에 뚜렷한 장애를 남긴 때'라 함은 첫째 발가락의 경우에 중족지관절과 지관절의 굴신(굽히고 펴기)운동범위 합계가 정상 운동 가능영역의 1/2이하가 된 경우를 말하며, 다른 네 발가락에 있어서는 중족지관절의 신전운동범위만을 평가하여 정상운동범위의 1/2이하로 제한된 경우를 말한다.
- 7) 한 발가락에 장애가 생기고 다른 발가락에 장애가 발생한 경우, 지급률은 각각 적용하여 합산한다.
- 8) 발가락 관절의 운동범위 측정은 장애평가시점의 「산업재해보상보험법 시행규칙」 제47조 제1항 및 제3항의 정상인의 신체 각 관절에 대한 평균 운동가능영역을 기준으로 정상각도 및 측정방법 등을 따른다.

【발가락】



12. 흉·복부장기 및 비뇨생식기의 장애

가. 장애의 분류

장애의 분류	지급률(%)
1) 심장 기능을 잃었을 때	100
2) 흉복부장기 또는 비뇨생식기 기능을 잃었을 때	75
3) 흉복부장기 또는 비뇨생식기 기능에 심한 장애를 남긴 때	50
4) 흉복부장기 또는 비뇨생식기 기능에 뚜렷한 장애를 남긴 때	30
5) 흉복부장기 또는 비뇨생식기 기능에 약간의 장애를 남긴 때	15

나. 장애의 판정기준

- 1) '심장 기능을 잃었을 때'라 함은 심장 이식을 한 경우를 말한다.
- 2) '흉복부장기 또는 비뇨생식기 기능을 잃었을 때'라 함은 아래의 경우 중 하나에 해당하는 때를 말한다.
 - 가) 폐, 신장, 또는 간장의 장기이식을 한 경우
 - 나) 장기이식을 하지 않고서는 생명유지가 불가능하여 혈액투석, 복막투석 등 의료처치를 평생토록 받아야 할 때
 - 다) 방광의 저장기능과 배뇨기능을 완전히 상실한 때
- 3) '흉복부장기 또는 비뇨생식기 기능에 심한 장애를 남긴 때'라 함은 아래의 경우 중 하나에 해당하는 때를 말한다.
 - 가) 위, 대장(결장~직장) 또는 췌장의 전부를 잘라내었을 때
 - 나) 소장을 3/4 이상 잘라내었을 때 또는 잘라낸 소장의 길이가 3m 이상일 때
 - 다) 간장의 3/4 이상을 잘라내었을 때
 - 라) 양쪽 고환 또는 양쪽 난소를 모두 잃었을 때
- 4) '흉복부장기 또는 비뇨생식기 기능에 뚜렷한 장애를 남긴 때'라 함은 아래의 경우 중 하나에 해당하는 때를 말한다.
 - 가) 한쪽 폐 또는 한쪽 신장을 전부 잘라내었을 때
 - 나) 방광 기능상실로 영구적인 요도루, 방광루, 요관 장문합 상태
 - 다) 위, 췌장을 50% 이상 잘라내었을 때
 - 라) 대장절제, 항문 괄약근 등의 기능장애로 영구적으로 장루, 인공항문을 설치한 경우(치료과정에서 일시적으로 발생하는 경우는 제외)
 - 마) 심장기능 이상으로 인공심박동기를 영구적으로 삽입한 경우
 - 바) 요도괄약근 등의 기능장애로 영구적으로 인공요도괄약근을 설치한 경우
- 5) '흉복부장기 또는 비뇨생식기 기능에 약간의 장애를 남긴 때'라 함은 아래의 경우 중 하나에 해당하는 때를 말한다.

- 가) 방광의 용량이 50cc 이하로 위축되었거나 요도협착, 배뇨기능 상실로 영구적인 간헐적 인공요도가 필요한 때
- 나) 음경의 1/2 이상이 결손되었거나 질구 협착으로 성생활이 불가능한 때
- 다) 폐질환 또는 폐 부분절제술 후 일상생활에서 호흡곤란으로 지속적인 산소치료가 필요하며, 폐기능 검사(PFT)상 폐환기 기능(1초간 노력성 호기량, FEV1)이 정상예측치의 40% 이하로 저하된 때
- 6) 흉복부, 비뇨생식기계 장애는 질병 또는 외상의 직접 결과로 인한 장애를 말하며, 노화에 의한 기능장애 또는 질병이나 외상이 없는 상태에서 예방적으로 장기를 절제, 적출한 경우는 장애로 보지 않는다.
- 7) 상기 흉복부 및 비뇨생식기계 장애항목에 명기되지 않은 기타 장애상태에 대해서는 '<붙임> 일상생활 기본동작(ADLs) 제한 장애평가표'에 해당하는 장애가 있을 때 ADLs 장애 지급률을 준용한다.
- 8) 상기 장애항목에 해당되지 않는 장기간의 간병이 필요한 만성질환(만성간질환, 만성폐쇄성폐질환 등)은 장애의 평가 대상으로 인정하지 않는다.

13. 신경계·정신행동 장애

가. 장애의 분류

장애의 분류	지급률(%)
1) 신경계에 장애가 남아 일상생활 기본동작에 제한을 남긴 때	10~100
2) 정신행동에 극심한 장애를 남긴 때	100
3) 정신행동에 심한 장애를 남긴 때	75
4) 정신행동에 뚜렷한 장애를 남긴 때	50
5) 정신행동에 약간의 장애를 남긴 때	25
6) 정신행동에 경미한 장애를 남긴 때	10
7) 극심한 치매: CDR 척도 5점	100
8) 심한 치매: CDR 척도 4점	80
9) 뚜렷한 치매: CDR 척도 3점	60
10) 약간의 치매: CDR 척도 2점	40
11) 심한 간질발작이 남았을 때	70
12) 뚜렷한 간질발작이 남았을 때	40
13) 약간의 간질발작이 남았을 때	10

나. 장애판정기준

- 1) 신경계
 - 가) "신경계에 장애를 남긴 때"라 함은 뇌, 척수 및 말초신경계 손상으로 "<붙임> 일상생활 기본동작(ADLs) 제한 장애평가표"의 5가지 기본동작 중 하나 이상의 동작이 제한되었을 때를 말한다.
 - 나) 위 가)의 경우 "<붙임> 일상생활 기본동작(ADLs) 제한 장애평가표"상 지급률이 10% 미만인 경우에는 보장대상이 되는 장애로 인정하지 않는다.
 - 다) 신경계의 장애로 발생하는 다른 신체부위의 장애(눈, 귀, 코, 팔, 다리 등)는 해당 장애로도 평가하고 그 중 높은 지급률을 적용한다.
 - 라) 뇌졸중, 뇌손상, 척수 및 신경계의 질환 등은 발병 또는 외상 후 12개월 동안 지속적으로 치료한 후에 장애를 평가한다. 그러나, 12개월이 지났다고 하더라도 뚜렷하게 기능 향상이 진행되고 있는 경우 또는 단기간 내에 사망이 예상되는 경우는 6개월의 범위에서 장애 평가를 유보한다.
 - 마) 장애진단 전문의는 재활의학과, 신경외과 또는 신경과 전문의로 한다.
- 2) 정신행동

- 가) 정신행동장애는 보험기간중에 발생한 뇌의 질병 또는 상해를 입은 후 18개월이 지난 후에 판정함을 원칙으로 한다. 단, 질병발생 또는 상해를 입은 후 의식상실이 1개월 이상 지속된 경우에는 질병발생 또는 상해를 입은 후 12개월이 지난 후에 판정할 수 있다.
 - 나) 정신행동장애는 장애판정 직전 1년 이상 충분한 정신건강의학과와 전문적 치료를 받은 후 치료에도 불구하고 장애가 고착되었을 때 판정하여야 하며, 그렇지 않은 경우에는 그로써 고정되거나 중하게 된 장애에 대해서는 인정하지 않는다.
 - 다) '정신행동에 극심한 장애를 남긴 때'라 함은 장애판정 직전 1년 이상 지속적인 정신건강의학과와 치료를 받았으며 GAF 30점 이하인 상태를 말한다.
 - 라) '정신행동에 심한 장애를 남긴 때'라 함은 장애판정 직전 1년 이상 지속적인 정신건강의학과와 치료를 받았으며 GAF 40점 이하인 상태를 말한다.
 - 마) '정신행동에 뚜렷한 장애를 남긴 때'라 함은 장애판정 직전 1년 이상 지속적인 정신건강의학과와 치료를 받았으며, 보건복지부고시 「장애정도판정기준」의 '능력장애측정기준' 상 6개 항목 중 3개 항목 이상에서 독립적 수행이 불가능하여 타인의 도움이 필요하고 GAF 50점 이하인 상태를 말한다.
 - ※ 주) 능력장애측정기준의 항목: ㉠ 적절한 음식섭취, ㉡ 대소변관리, 세면, 목욕, 청소 등의 청결 유지, ㉢ 적절한 대화기술 및 협조적인 대인관계, ㉣ 규칙적인 통원·약물 복용, ㉤ 소지품 및 금전관리나 적절한 구매행위, ㉥ 대중교통이나 일반공공시설의 이용
 - 바) '정신행동에 약간의 장애를 남긴 때'라 함은 장애판정 직전 1년 이상 지속적인 정신건강의학과와 치료를 받았으며, 보건복지부고시 「장애정도판정기준」의 '능력장애측정기준' 상 6개 항목 중 2개 항목 이상에서 독립적 수행이 불가능하여 타인의 도움이 필요하고 GAF 60점 이하인 상태를 말한다.
 - 사) '정신행동에 경미한 장애를 남긴 때'라 함은 장애판정 직전 1년 이상 지속적인 정신건강의학과와 치료를 받았으며, 보건복지부고시 「장애정도판정기준」의 '능력장애측정기준' 상 6개 항목 중 2개 항목 이상에서 독립적 수행이 불가능하여 타인의 도움이 필요하고 GAF 70점 이하인 상태를 말한다.
 - 아) 지속적인 정신건강의학과와 치료란 3개월 이상 약물치료가 중단되지 않았음을 의미한다.
 - 자) 심리학적 평가보고서는 정신건강의학과 의료기관에서 실시되어야 하며, 자격을 갖춘 임상심리전문가가 시행하고 작성하여야 한다.
 - 차) 정신행동장애 진단 전문의는 정신건강의학과 전문의를 말한다.
 - 카) 정신행동장애는 뇌의 기능 및 결손을 입증할 수 있는 뇌자기공명촬영, 뇌전산화촬영, 뇌파 등 객관적 근거를 기초로 평가한다. 다만, 보호자나 환자의 진술, 감정의 추정 혹은 인정, 한국표준화가 이루어지지 않고 신빙성이 적은 검사들(뇌 SPECT 등)은 객관적 근거로 인정하지 않는다.
 - 타) 각종 기질성 정신장애와 외상후 간질에 한하여 보상한다.
 - 파) 외상후 스트레스장애, 우울증(반응성) 등의 질환, 정신분열증(조현병), 편집증, 조울증(양극성장애), 불안장애, 전환장애, 공포장애, 강박장애 등 각종 신경증 및 각종 인격장애는 보상의 대상이 되지 않는다.
- 3) 치매
- 가) "치매"라 함은 정상적으로 성숙한 뇌가 질병이나 외상 후 기질성 손상으로 파괴되어 한번 획득한 지적기능이 지속적 또는 전반적으로 저하되는 것을 말한다.
 - 나) 치매의 장애평가는 임상적인 증상 뿐 아니라 뇌영상검사(CT 및 MRI, SPECT 등)를 기초로 진단되어야 하며, 18개월 이상 지속적인 치료 후 평가한다. 다만, 진단시점에 이미 극심한 치매 또는 심한 치매로 진행된 경우에는 6개월간 지속적인 치료 후 평가한다.
 - 다) 치매의 장애평가는 전문의(정신건강의학과, 신경과)에 의한 임상치매척도(한국판 Expanded Clinical Dementia Rating) 검사결과에 따른다.
- 4) 뇌전증(간질)
- 가) "뇌전증(간질)"이라 함은 돌발적 뇌파 이상을 나타내는 뇌질환으로 발작(경련, 의식장애 등)을 반복하는 것을 말한다.
 - 나) 간질발작의 빈도 및 양상은 지속적인 항간질제(항전간제) 약물로도 조절되지 않는 간질을

말하며, 진료기록에 기재되어 객관적으로 확인되는 간질발작의 빈도 및 양상을 기준으로 한다.

- 다) “심한 간질 발작”이라 함은 월 8회 이상의 중증발작이 연 6개월 이상의 기간에 걸쳐 발생하고, 발작할 때 유발된 호흡장애, 흡인성 폐렴, 심한 탈진, 구역질, 두통, 인지장애 등으로 영양관리가 필요한 상태를 말한다.
- 라) “뚜렷한 간질 발작”이라 함은 월 5회 이상의 중증발작 또는 월 10회 이상의 경증발작이 연 6개월 이상의 기간에 걸쳐 발생하는 상태를 말한다.
- 마) “약간의 간질 발작”이라 함은 월 1회 이상의 중증발작 또는 월 2회 이상의 경증발작이 연 6개월 이상의 기간에 걸쳐 발생하는 상태를 말한다.
- 바) “중증발작”이라 함은 전신경련을 동반하는 발작으로써 신체의 균형을 유지하지 못하고 쓰러지는 발작 또는 의식장해가 3분 이상 지속되는 발작을 말한다.
- 사) “경증발작”이라 함은 운동장해가 발생하나 스스로 신체의 균형을 유지할 수 있는 발작 또는 3분 이내에 정상으로 회복되는 발작을 말한다.

<붙임> 일상생활 기본동작(ADLs) 제한 장해평가표

유형	제한 정도에 따른 지급률
이동 동작	<ul style="list-style-type: none"> - 특별한 보조기구를 사용함에도 불구하고 다른 사람의 지속적인 도움이 없이는 방 밖을 나올 수 없는 상태 또는 침대에서 휠체어로 옮기기를 포함하여 휠체어 이동시 다른 사람의 지속적인 도움이 필요한 상태(지급률 40%) - 휠체어 또는 다른 사람의 도움 없이는 방 밖을 나올 수 없는 상태 또는 보행이 불가능하나 스스로 휠체어를 밀어 이동이 가능한 상태(30%) - 목발 또는 보행기(walker)를 사용하지 않으면 독립적인 보행이 불가능한 상태(20%) - 보조기구 없이 독립적인 보행은 가능하나 보행시 파행(절뚝거림)이 있으며, 난간을 잡지 않고는 계단을 오르내리기가 불가능한 상태 또는 평지에서 100m 이상을 걷지 못하는 상태(10%)
음식물 섭취	<ul style="list-style-type: none"> - 입으로 식사를 전혀 할 수 없어 계속적으로 튜브(비위관 또는 위루관)나 경정맥 수액을 통해 부분 혹은 전적인 영양공급을 받는 상태(20%) - 수저 사용이 불가능하여 다른 사람의 지속적인 도움이 없이는 식사를 전혀 할 수 없는 상태(15%) - 숟가락 사용은 가능하나 젓가락 사용이 불가능하여 음식물 섭취에 있어 부분적으로 다른 사람의 도움이 필요한 상태(10%) - 독립적인 음식물 섭취는 가능하나 젓가락을 이용하여 생선을 바르거나 음식물을 자르지는 못하는 상태(5%)
배변· 배뇨	<ul style="list-style-type: none"> - 배설을 돕기 위해 설치한 의료장치나 외과적 시술물을 사용함에 있어 타인의 지속적인 도움이 필요한 상태, 또는 지속적인 유치도뇨관 삽입상태, 방광루, 요도루, 장루상태(20%) - 화장실에 가서 변기 위에 앉는 일(요강을 사용하는 일 포함)과 대소변 후에 뒤처리시 다른 사람의 지속적인 도움이 필요한 상태, 또는 간헐적으로 자가 인공도뇨가 가능한 상태(CIC, 기저귀를 이용한 배뇨, 배변 상태)(15%) - 화장실에 가는 일, 배변, 배뇨는 독립적으로 가능하나 대소변 후 뒤처리에 있어 다른 사람의 도움이 필요한 상태(10%) - 빈번하고 불규칙한 배변으로 인해 2시간 이상 계속되는 업무를 수행하는 것이 어려운 상태, 또는 배변, 배뇨는 독립적으로 가능하나 요실금, 변실금이 있는 때(5%)
목욕	<ul style="list-style-type: none"> - 세안, 양치, 샤워, 목욕 등 모든 개인위생 관리시 타인의 지속적인 도움이 필요한 상태(10%) - 세안, 양치시 부분적인 도움 하에 혼자서 가능하나 목욕이나 샤워시 타인의 도움이 필요한 상태(5%) - 세안, 양치와 같은 개인위생관리를 독립적으로 시행가능하나 목욕이나 샤워시 부분적으로 타인의 도움이 필요한 상태(3%)
옷 입고 벗기	<ul style="list-style-type: none"> - 상·하의 의복 착탈시 다른 사람의 지속적인 도움이 필요한 상태(10%) - 상·하의 의복 착탈시 부분적으로 다른 사람의 도움이 필요한 상태 또는 상의 또는 하의중 하나만 혼자서 착탈의가 가능한 상태(5%) - 상·하의 의복착탈시 혼자서 가능하나 미세동작(단추 잠그고 풀기, 지퍼 올리고 내리기, 끈 묶고 풀기 등)이 필요한 마무리는 타인의 도움이 필요한 상태(3%)

【별표2】 악성신생물(암) 분류표

- ① 약관에 규정하는 “암”으로 분류되는 상병은 제8차 개정 한국표준질병·사인분류(통계청 고시 제 2020-175호, 2021.1.1. 시행) 중 다음에 적은 상병을 말하며, 이후 한국표준질병·사인분류 개정되는 경우는 개정된 기준에 따라 이 약관에서 보장하는 상병 해당 여부를 판단합니다.

대 상 질 병	분 류 코 드
1. 입술, 구강 및 인두의 악성 신생물	C00~C14
2. 소화기관의 악성 신생물	C15~C26
3. 호흡기 및 흉곽내기관의 악성 신생물	C30~C39
4. 골 및 관절연골의 악성 신생물	C40~C41
5. 흑색종 및 기타 피부의 악성 신생물	C43~C44
6. 종피성 및 연조직의 악성 신생물	C45~C49
7. 유방의 악성 신생물	C50
8. 여성생식기관의 악성 신생물	C51~C58
9. 남성생식기관의 악성 신생물	C60~C63
10. 요로의 악성 신생물	C64~C68
11. 눈, 뇌 및 중추신경계통의 기타 부분의 악성 신생물	C69~C72
12. 갑상선 및 기타 내분비선의 악성 신생물	C73~C75
13. 불명확한, 이차성 및 상세불명 부위의 악성 신생물	C76~C80
14. 림프, 조혈 및 관련 조직의 악성 신생물	C81~C96
15. 독립된(원발성) 여러 부위의 악성 신생물	C97
16. 진성 적혈구증가증	D45
17. 골수형성이상증후군	D46
18. 만성 골수증식질환	D47.1
19. 본태성(출혈성) 혈소판혈증	D47.3
20. 골수섬유증	D47.4
21. 만성 호산구성 백혈병[과호산구증후군]	D47.5

주1) 제9차 개정 이후 이 약관에서 보장하는 상병 해당여부는 피보험자가 진단된 당시 시행되고 있는 한국표준질병·사인분류에 따라 판단합니다.

주2) 대상질병 분류표의 분류번호와 연관성이 있어, 분류번호를 동시에 부여 가능한 경우 대상질병 분류에 포함합니다.

- ② 진단 당시의 한국표준질병·사인분류에 따라 이 약관에서 보장하는 상병에 대한 보험금 지급여부가 판단된 경우, 이후 한국표준질병·사인분류 개정으로 질병분류가 변경되더라도 이 약관에서 보장하는 상병 해당 여부를 다시 판단하지 않습니다.

【별표3】 제자리신생물 분류표

- ① 약관에 규정하는 “제자리암”으로 분류되는 상병은 제8차 개정 한국표준질병·사인분류(통계청 고시 제2020-175호, 2021.1.1. 시행) 중 다음에 적은 상병을 말하며, 이후 한국표준질병·사인분류 개정 되는 경우는 개정된 기준에 따라 이 약관에서 보장하는 상병 해당 여부를 판단합니다.

대 상 질 병	분 류 코 드
1. 구강, 식도 및 위의 제자리암종	D00
2. 기타 및 상세불명의 소화기관의 제자리암종	D01
3. 중이 및 호흡계통의 제자리암종	D02
4. 제자리흑색종	D03
5. 피부의 제자리암종	D04
6. 유방의 제자리암종	D05
7. 자궁경부의 제자리암종	D06
8. 기타 및 상세불명의 생식기관의 제자리암종	D07
9. 기타 및 상세불명 부위의 제자리암종	D09

주1) 제9차 개정 이후 이 약관에서 보장하는 상병 해당여부는 피보험자가 진단된 당시 시행되고 있는 한국표준질병·사인분류에 따라 판단합니다.

주2) 대상질병 분류표의 분류번호와 연관성이 있어, 분류번호를 동시에 부여 가능한 경우 대상질병 분류에 포함합니다.

- ② 진단 당시의 한국표준질병·사인분류에 따라 이 약관에서 보장하는 상병에 대한 보험금 지급여부가 판단된 경우, 이후 한국표준질병·사인분류 개정으로 질병분류가 변경되더라도 이 약관에서 보장하는 상병 해당 여부를 다시 판단하지 않습니다.

【별표4】 행동양식 불명 또는 미상의 신생물 분류표

- ① 약관에 규정하는 “경계성종양”으로 분류되는 상병은 제8차 개정 한국표준질병·사인분류(통계청 고시 제2020-175호, 2021.1.1. 시행) 중 다음에 적은 상병을 말하며, 이후 한국표준질병·사인분류 개정되는 경우는 개정된 기준에 따라 이 약관에서 보장하는 상병 해당 여부를 판단합니다.

대 상 질 병	분 류 코 드
1. 구강 및 소화기관의 행동양식 불명 또는 미상의 신생물	D37
2. 중이, 호흡기관, 흉곽내기관의 행동양식 불명 또는 미상의 신생물	D38
3. 여성생식기관의 행동양식 불명 또는 미상의 신생물	D39
4. 남성생식기관의 행동양식 불명 또는 미상의 신생물	D40
5. 비뇨기관의 행동양식 불명 또는 미상의 신생물	D41
6. 수막의 행동양식 불명 또는 미상의 신생물	D42
7. 뇌 및 중추신경계통의 행동양식 불명 또는 미상의 신생물	D43
8. 내분비선의 행동양식 불명 또는 미상의 신생물	D44
9. 행동양식 불명 및 미상의 조직구 및 비만세포 종양	D47.0
10. 미결정의 단클론감마글로불린병증	D47.2
11. 기타 명시된 림프, 조혈 및 관련 조직의 행동양식 불명 또는 미상의 신생물	D47.7
12. 림프, 조혈 및 관련 조직의 행동양식 불명 또는 미상의 상세불명 신생물	D47.9
13. 기타 및 상세불명 부위의 행동양식 불명 또는 미상의 신생물	D48

주1) 제9차 개정 이후 이 약관에서 보장하는 상병 해당여부는 피보험자가 진단된 당시 시행되고 있는 한국표준질병·사인분류에 따라 판단합니다.

주2) 대상질병 분류표의 분류번호와 연관성이 있어, 분류번호를 동시에 부여 가능한 경우 대상질병 분류에 포함합니다.

- ② 진단 당시의 한국표준질병·사인분류에 따라 이 약관에서 보장하는 상병에 대한 보험금 지급여부가 판단된 경우, 이후 한국표준질병·사인분류 개정으로 질병분류가 변경되더라도 이 약관에서 보장하는 상병 해당 여부를 다시 판단하지 않습니다.

【별표5】 불명확한, 이차성 및 상세불명 부위의 악성신생물(암) 분류표

- ① 약관에 규정하는 “불명확한, 이차성 및 상세불명 부위의 악성신생물(암)”으로 분류되는 상병은 제 8차 개정 한국표준질병·사인분류(통계청 고시 제2020-175호, 2021.1.1. 시행) 중 다음에 적은 상병을 말하며, 이후 한국표준질병·사인분류 개정되는 경우는 개정된 기준에 따라 이 약관에서 보장하는 상병 해당 여부를 판단합니다.

대 상 질 병	분 류 코 드
림프절의 이차성 및 상세불명의 악성신생물	C77
호흡 및 소화기관의 이차성 악성신생물	C78
기타 및 상세불명 부위의 이차성 악성신생물	C79
신장 및 신우의 이차성 악성신생물	C79.0
방광과 기타 상세불명의 비뇨기관의 이차성 악성신생물	C79.1
피부의 이차성 악성신생물	C79.2
뇌 및 뇌막의 이차성 악성신생물	C79.3
신경계통의 기타 및 상세불명 부분의 이차성 악성신생물	C79.4
골 및 골수의 이차성 악성신생물	C79.5
난소의 이차성 악성신생물	C79.6
부신의 이차성 악성신생물	C79.7
기타 명시된 부위의 이차성 악성신생물	C79.8
부위의 명시가 없는 악성신생물	C80

- 주1) 제9차 개정 이후 이 약관에서 보장하는 상병 해당여부는 피보험자가 진단된 당시 시행되고 있는 한국표준질병·사인분류에 따라 판단합니다.
- 주2) 대상질병 분류표의 분류번호와 연관성이 있어, 분류번호를 동시에 부여 가능한 경우 대상질병 분류에 포함합니다.
- 주3) 한국표준질병·사인분류 지침서의 "사망 및 질병이환의 분류번호부여를 위한 선정준칙과 지침"에 따라 C77~C80의 경우 일차성 악성신생물(암)이 확인되는 경우에는 원발부위(최초 발생한 부위)를 기준으로 분류합니다.

【원발부위(최초 발생한 부위) 기준에 대한 예시】

- C73(갑상선의 악성신생물)이 림프절로 전이되어 C77(림프절의 이차성 및 상세불명의 악성신생물)로 진단된 경우에도 C73(갑상선의 악성신생물)에 해당하는 질병으로 봅니다.
- C50(유방의 악성신생물)이 폐로 전이되어 C78.0(폐의 이차성 악성신생물)로 진단된 경우에도 C50(유방의 악성신생물)에 해당하는 질병으로 봅니다.
- C16(위의 악성신생물)이 뇌로 전이되어 C79.3(뇌 및 뇌막의 이차성 악성신생물)로 진단된 경우에도 C16(위의 악성신생물)에 해당하는 질병으로 봅니다.

- ② 진단 당시의 한국표준질병·사인분류에 따라 이 약관에서 보장하는 상병에 대한 보험금 지급여부가 판단된 경우, 이후 한국표준질병·사인분류 개정으로 질병분류가 변경되더라도 이 약관에서 보장하는 상병 해당 여부를 다시 판단하지 않습니다.

【별표6】 5대고액치료비암 분류표

① 약관에 규정하는 “5대고액치료비암”으로 분류되는 상병은 제8차 개정 한국표준질병·사인분류(통계청 고시 제2020-175호, 2021.1.1 시행) 중 다음에 적은 상병을 말하며, 이후 한국표준질병·사인분류 개정되는 경우는 개정된 기준에 따라 이 약관에서 보장하는 상병 해당 여부를 판단합니다.

대 상 질 병	분 류 코 드
1. 식도의 악성신생물	C15
2. 췌장의 악성신생물	C25
3. 골 및 관절연골의 악성신생물	C40-41
- 사지의 골 및 관절연골의 악성신생물	C40
- 기타 및 상세불명 부위의 골 및 관절연골의 악성신생물	C41
4. 뇌 및 중추신경계통의 기타부위의 악성신생물	C70-72
- 수막의 악성신생물	C70
- 뇌의 악성신생물	C71
- 척수, 뇌신경 및 중추 신경계통의 기타 부분의 악성신생물	C72
5. 림프, 조혈 및 관련 조직의 악성신생물	C81-96
- 호지킨림프종	C81
- 소포성 림프종	C82
- 비소포성 림프종	C83
- 성숙 T/NK-세포림프종	C84
- 기타 및 상세불명 유형의 비호지킨림프종	C85
- T/NK-세포림프종의 기타 명시된 형태	C86
- 악성 면역증식성 질환	C88
- 다발골수종 및 악성 형질세포신생물	C90
- 림프성 백혈병	C91
- 골수성 백혈병	C92
- 단핵구성 백혈병	C93
- 명시된 세포형의 기타 백혈병	C94
- 상세불명 세포형의 백혈병	C95
- 림프, 조혈 및 관련 조직의 기타 및 상세불명의 악성신생물	C96
- 만성 골수증식질환	D47.1
- 만성 호산구성 백혈병[과호산구증후군]	D47.5

주1) 제9차 개정 이후 이 약관에서 보장하는 상병 해당여부는 피보험자가 진단된 당시 시행되고 있는 한국표준질병·사인분류에 따라 판단합니다.

주2) 대상질병 분류표의 분류번호와 연관성이 있어, 분류번호를 동시에 부여 가능한 경우 대상질병 분류에 포함합니다.

② 진단 당시의 한국표준질병·사인분류에 따라 이 약관에서 보장하는 상병에 대한 보험금 지급여부가 판단된 경우, 이후 한국표준질병·사인분류 개정으로 질병분류가 변경되더라도 이 약관에서 보장하는 상병 해당 여부를 다시 판단하지 않습니다.

【별표7】 3대특정암 분류표

- ① 약관에 규정하는 “3대특정암”으로 분류되는 상병은 제8차 개정 한국표준질병·사인분류(통계청 고시 제2020-175호, 2021.1.1 시행) 중 다음에 적은 상병을 말하며, 이후 한국표준질병·사인분류 개정되는 경우는 개정된 기준에 따라 이 약관에서 보장하는 상병 해당 여부를 판단합니다.

대 상 질 병		분 류 코 드
남성 3대 특정암	1. 위의 악성신생물	C16
	2. 간 및 간내 담관의 악성신생물	C22
	3. 담낭의 악성신생물	C23
	4. 담도의 기타 및 상세불명 부분의 악성신생물	C24
	5. 기관의 악성신생물	C33
	6. 기관지 및 폐의 악성신생물	C34
여성 3대 특정암	1. 유방의 악성신생물	C50
	2. 외음의 악성신생물	C51
	3. 질의 악성신생물	C52
	4. 자궁경부의 악성신생물	C53
	5. 자궁체부의 악성신생물	C54
	6. 자궁의 상세불명 부분의 악성신생물	C55
	7. 난소의 악성신생물	C56
	8. 기타 및 상세불명의 여성생식기관의 악성신생물	C57
	9. 태반의 악성신생물	C58

주1) 제9차 개정 이후 이 약관에서 보장하는 상병 해당여부는 피보험자가 진단된 당시 시행되고 있는 한국표준질병·사인분류에 따라 판단합니다.

주2) 대상질병 분류표의 분류번호와 연관성이 있어, 분류번호를 동시에 부여 가능한 경우 대상질병 분류에 포함합니다.

- ② 진단 당시의 한국표준질병·사인분류에 따라 이 약관에서 보장하는 상병에 대한 보험금 지급여부가 판단된 경우, 이후 한국표준질병·사인분류 개정으로 질병분류가 변경되더라도 이 약관에서 보장하는 상병 해당 여부를 다시 판단하지 않습니다.

【별표8】 뇌출혈 분류표

- ① 약관에 규정하는 “뇌출혈”로 분류되는 상병은 제8차 개정 한국표준질병·사인분류(통계청 고시 제 2020-175호, 2021.1.1 시행) 중 다음에 적은 상병을 말하며, 이후 한국표준질병·사인분류 개정되는 경우는 개정된 기준에 따라 이 약관에서 보장하는 상병 해당 여부를 판단합니다.

대 상 질 병	분 류 코 드
1. 거미막하 출혈	I60
2. 뇌내출혈	I61
3. 기타 비외상성 두개내출혈	I62

- 주1) 제9차 개정 이후 이 약관에서 보장하는 상병 해당여부는 피보험자가 진단된 당시 시행되고 있는 한국표준질병·사인분류에 따라 판단합니다.
 주2) 대상질병 분류표의 분류번호와 연관성이 있어, 분류번호를 동시에 부여 가능한 경우 대상질병 분류에 포함합니다.
- ② 진단 당시의 한국표준질병·사인분류에 따라 이 약관에서 보장하는 상병에 대한 보험금 지급여부가 판단된 경우, 이후 한국표준질병·사인분류 개정으로 질병분류가 변경되더라도 이 약관에서 보장하는 상병 해당 여부를 다시 판단하지 않습니다.

【별표9】 뇌졸중 분류표

- ① 약관에 규정하는 “뇌졸중”으로 분류되는 상병은 제8차 개정 한국표준질병·사인분류(통계청 고시 제2020-175호, 2021.1.1 시행) 중 다음에 적은 상병을 말하며, 이후 한국표준질병·사인분류 개정되는 경우는 개정된 기준에 따라 이 약관에서 보장하는 상병 해당 여부를 판단합니다.

대 상 질 병	분 류 코 드
1. 거미막하 출혈	I60
2. 뇌내출혈	I61
3. 기타 비외상성 두개내출혈	I62
4. 뇌경색증	I63
5. 뇌경색증을 유발하지 않은 뇌전동맥의 폐쇄 및 협착	I65
6. 뇌경색증을 유발하지 않은 대뇌동맥의 폐쇄 및 협착	I66

주1) 제9차 개정 이후 이 약관에서 보장하는 상병 해당여부는 피보험자가 진단된 당시 시행되고 있는 한국표준질병·사인분류에 따라 판단합니다.

주2) 대상질병 분류표의 분류번호와 연관성이 있어, 분류번호를 동시에 부여 가능한 경우 대상질병 분류에 포함합니다.

- ② 진단 당시의 한국표준질병·사인분류에 따라 이 약관에서 보장하는 상병에 대한 보험금 지급여부가 판단된 경우, 이후 한국표준질병·사인분류 개정으로 질병분류가 변경되더라도 이 약관에서 보장하는 상병 해당 여부를 다시 판단하지 않습니다.

【별표10】 뇌혈관질환 분류표

- ① 약관에 규정하는 “뇌혈관질환”으로 분류되는 상병은 제8차 개정 한국표준질병·사인분류(통계청 고시 제2020-175호, 2021.1.1 시행) 중 다음에 적은 질병을 말하며, 이후 한국표준질병·사인분류 개정되는 경우는 개정된 기준에 따라 이 약관에서 보장하는 상병 해당 여부를 판단합니다.

대 상 질 병	분 류 코 드
1. 거미막하 출혈	160
2. 뇌내출혈	161
3. 기타 비외상성 머리내 출혈	162
4. 뇌경색증	163
5. 출혈 또는 경색증으로 명시되지 않는 뇌졸중	164
6. 뇌경색증을 유발하지 않은 뇌전동맥의 폐쇄 및 협착	165
7. 뇌경색증을 유발하지 않은 대뇌동맥의 폐쇄 및 협착	166
8. 기타 뇌혈관 질환	167
9. 달리 분류된 질환에서의 뇌혈관 장애	168
10. 뇌혈관 질환의 후유증	169

주1) 제9차 개정 이후 이 약관에서 보장하는 상병 해당여부는 피보험자가 진단된 당시 시행되고 있는 한국표준질병·사인분류에 따라 판단합니다.

주2) 대상질병 분류표의 분류번호와 연관성이 있어, 분류번호를 동시에 부여 가능한 경우 대상질병 분류에 포함합니다.

- ② 진단 당시의 한국표준질병·사인분류에 따라 이 약관에서 보장하는 상병에 대한 보험금 지급여부가 판단된 경우, 이후 한국표준질병·사인분류 개정으로 질병분류가 변경되더라도 이 약관에서 보장하는 상병 해당 여부를 다시 판단하지 않습니다.

【별표11】 급성심근경색증 분류표

- ① 약관에 규정하는 “급성심근경색증”으로 분류되는 상병은 제8차 개정 한국표준질병·사인분류(통계청 고시 제2020-175호, 2021.1.1 시행) 중 다음에 적은 상병을 말하며, 이후 한국표준질병·사인분류 개정되는 경우는 개정된 기준에 따라 이 약관에서 보장하는 상병 해당 여부를 판단합니다.

대 상 질 병	분 류 코 드
1. 급성 심근경색증	I21
2. 후속심근경색증	I22
3. 급성 심근경색증 후 특정 현존 합병증	I23

주1) 제9차 개정 이후 이 약관에서 보장하는 상병 해당여부는 피보험자가 진단된 당시 시행되고 있는 한국표준질병·사인분류에 따라 판단합니다.

주2) 대상질병 분류표의 분류번호와 연관성이 있어, 분류번호를 동시에 부여 가능한 경우 대상질병 분류에 포함합니다.

- ② 진단 당시의 한국표준질병·사인분류에 따라 이 약관에서 보장하는 상병에 대한 보험금 지급여부가 판단된 경우, 이후 한국표준질병·사인분류 개정으로 질병분류가 변경되더라도 이 약관에서 보장하는 상병 해당 여부를 다시 판단하지 않습니다.

【별표12】 허혈성심장질환 분류표

- ① 약관에 규정하는 “허혈성심장질환”으로 분류되는 상병은 제8차 개정 한국표준질병·사인분류(통계청 고시 제2020-175호, 2021.1.1 시행) 중 다음에 적은 상병을 말하며, 이후 한국표준질병·사인분류 개정되는 경우는 개정된 기준에 따라 이 약관에서 보장하는 상병 해당 여부를 판단합니다.

대 상 질 병	분 류 코 드
1. 협심증	I20
2. 급성심근경색증	I21
3. 후속심근경색증	I22
4. 급성 심근경색증 후 특정 현존 합병증	I23
5. 기타 급성 허혈성심장질환	I24
6. 만성 허혈성심장병	I25

- 주1) 제9차 개정 이후 이 약관에서 보장하는 상병 해당여부는 피보험자가 진단된 당시 시행되고 있는 한국표준질병·사인분류에 따라 판단합니다.
- 주2) 대상질병 분류표의 분류번호와 연관성이 있어, 분류번호를 동시에 부여 가능한 경우 대상질병 분류에 포함합니다.
- ② 진단 당시의 한국표준질병·사인분류에 따라 이 약관에서 보장하는 상병에 대한 보험금 지급여부가 판단된 경우, 이후 한국표준질병·사인분류 개정으로 질병분류가 변경되더라도 이 약관에서 보장하는 상병 해당 여부를 다시 판단하지 않습니다.

【별표13】 알츠하이머병 분류표

- ① 약관에 규정하는 “알츠하이머병”으로 분류되는 상병은 제8차 개정 한국표준질병·사인분류(통계청 고시 제2020-175호, 2021.1.1 시행)중 다음에 해당하는 상병을 말하며, 이후 한국표준질병·사인분류 개정되는 경우는 개정된 기준에 따라 이 약관에서 보장하는 상병 해당 여부를 판단합니다.

대 상 질 병	분 류 코 드
1. 알츠하이머병	G30
2. 알츠하이머병에서의 치매(G30.-+)	F00

주1) 제9차 개정 이후 이 약관에서 보장하는 상병 해당여부는 피보험자가 진단된 당시 시행되고 있는 한국표준질병·사인분류에 따라 판단합니다.

주2) 대상질병 분류표의 분류번호와 연관성이 있어, 분류번호를 동시에 부여 가능한 경우 대상질병 분류에 포함합니다.

- ② 진단 당시의 한국표준질병·사인분류에 따라 이 약관에서 보장하는 상병에 대한 보험금 지급여부가 판단된 경우, 이후 한국표준질병·사인분류 개정으로 질병분류가 변경되더라도 이 약관에서 보장하는 상병 해당 여부를 다시 판단하지 않습니다.

【별표14】 파킨슨병 분류표

- ① 약관에 규정하는 “파킨슨병”으로 분류되는 상병은 제8차 개정 한국표준질병·사인분류(통계청 고시 제2020-175호, 2021.1.1 시행)중 다음에 해당하는 상병을 말하며, 이후 한국표준질병·사인분류 개정되는 경우는 개정된 기준에 따라 이 약관에서 보장하는 상병 해당 여부를 판단합니다.

대 상 질 병	분 류 코 드
1. 파킨슨병	G20
2. 파킨슨병에서의 치매(G20+)	F02.3

주1) 제9차 개정 이후 이 약관에서 보장하는 상병 해당여부는 피보험자가 진단된 당시 시행되고 있는 한국표준질병·사인분류에 따라 판단합니다.

주2) 대상질병 분류표의 분류번호와 연관성이 있어, 분류번호를 동시에 부여 가능한 경우 대상질병 분류에 포함합니다.

- ② 진단 당시의 한국표준질병·사인분류에 따라 이 약관에서 보장하는 상병에 대한 보험금 지급여부가 판단된 경우, 이후 한국표준질병·사인분류 개정으로 질병분류가 변경되더라도 이 약관에서 보장하는 상병 해당 여부를 다시 판단하지 않습니다.

【별표15】 대상포진 분류표

- ① 약관에 규정하는 “대상포진”으로 분류되는 상병은 제8차 개정 한국표준질병·사인분류(통계청 고시 제2020-175호, 2021.1.1 시행)중 다음에 해당하는 상병을 말하며, 이후 한국표준질병·사인분류 개정되는 경우는 개정된 기준에 따라 이 약관에서 보장하는 상병 해당 여부를 판단합니다.

대 상 질 병	분 류 코 드
대상포진	B02

- 주1) 제9차 개정 이후 이 약관에서 보장하는 상병 해당여부는 피보험자가 진단된 당시 시행되고 있는 한국표준질병·사인분류에 따라 판단합니다.
- 주2) 대상질병 분류표의 분류번호와 연관성이 있어, 분류번호를 동시에 부여 가능한 경우 대상질병 분류에 포함합니다.
- ② 진단 당시의 한국표준질병·사인분류에 따라 이 약관에서 보장하는 상병에 대한 보험금 지급여부가 판단된 경우, 이후 한국표준질병·사인분류 개정으로 질병분류가 변경되더라도 이 약관에서 보장하는 상병 해당 여부를 다시 판단하지 않습니다.

【별표16】 대상포진눈병 분류표

- ① 약관에 규정하는 “대상포진눈병”으로 분류되는 상병은 제8차 개정 한국표준질병·사인분류(통계청 고시 제2020-175호, 2021.1.1 시행)중 다음에 해당하는 상병을 말하며, 이후 한국표준질병·사인분류 개정되는 경우는 개정된 기준에 따라 이 약관에서 보장하는 상병 해당 여부를 판단합니다.

대 상 질 병	분 류 코 드
대상포진눈병	B02.3

주1) 제9차 개정 이후 이 약관에서 보장하는 상병 해당여부는 피보험자가 진단된 당시 시행되고 있는 한국표준질병·사인분류에 따라 판단합니다.

주2) 대상질병 분류표의 분류번호와 연관성이 있어, 분류번호를 동시에 부여 가능한 경우 대상질병 분류에 포함합니다.

- ② 진단 당시의 한국표준질병·사인분류에 따라 이 약관에서 보장하는 상병에 대한 보험금 지급여부가 판단된 경우, 이후 한국표준질병·사인분류 개정으로 질병분류가 변경되더라도 이 약관에서 보장하는 상병 해당 여부를 다시 판단하지 않습니다.

【별표17】 통풍 분류표

- ① 약관에 규정하는 “통풍”으로 분류되는 상병은 제8차 개정 한국표준질병·사인분류(통계청 고시 제 2020-175호, 2021.1.1 시행)중 다음에 해당하는 상병을 말하며, 이후 한국표준질병·사인분류 개정 되는 경우는 개정된 기준에 따라 이 약관에서 보장하는 상병 해당 여부를 판단합니다.

대 상 질 병	분 류 코 드
통풍	M10

- 주1) 제9차 개정 이후 이 약관에서 보장하는 상병 해당여부는 피보험자가 진단된 당시 시행되고 있는 한국표준질병·사인분류에 따라 판단합니다.
- 주2) 대상질병 분류표의 분류번호와 연관성이 있어, 분류번호를 동시에 부여 가능한 경우 대상질병 분류에 포함합니다.
- ② 진단 당시의 한국표준질병·사인분류에 따라 이 약관에서 보장하는 상병에 대한 보험금 지급여부가 판단된 경우, 이후 한국표준질병·사인분류 개정으로 질병분류가 변경되더라도 이 약관에서 보장하는 상병 해당 여부를 다시 판단하지 않습니다.

【별표18】 루게릭병 분류표

- ① 약관에 규정하는 “루게릭병”으로 분류되는 상병은 제8차 개정 한국표준질병·사인분류(통계청 고시 제2020-175호, 2021.1.1 시행)중 다음에 해당하는 상병을 말하며, 이후 한국표준질병·사인분류 개정되는 경우는 개정된 기준에 따라 이 약관에서 보장하는 상병 해당 여부를 판단합니다.

대 상 질 병	분 류 코 드
1. 가족성 근위축측삭경화증	G12.20
2. 산발형 근위축측삭경화증	G12.21

주1) 제9차 개정 이후 이 약관에서 보장하는 상병 해당여부는 피보험자가 진단된 당시 시행되고 있는 한국표준질병·사인분류에 따라 판단합니다.

주2) 대상질병 분류표의 분류번호와 연관성이 있어, 분류번호를 동시에 부여 가능한 경우 대상질병 분류에 포함합니다.

- ② 진단 당시의 한국표준질병·사인분류에 따라 이 약관에서 보장하는 상병에 대한 보험금 지급여부가 판단된 경우, 이후 한국표준질병·사인분류 개정으로 질병분류가 변경되더라도 이 약관에서 보장하는 상병 해당 여부를 다시 판단하지 않습니다.

【별표19】 특정신체부위 및 질병분류표

I. 특정신체부위

구분	특정신체부위
1	위.십이지장
2	공장(빈창자), 회장(돌창자), 맹장(충수돌기 포함)
3	대장(맹장, 직장 제외)
4	직장
5	항문
6	간
7	담낭(쓸개) 및 담관
8	췌장
9	비장
10	기관, 기관지, 폐, 흉막 및 흉곽(늑골 포함)
11	코[외비(코 바깥), 비강(코 안) 및 부비강(코 곁굴) 포함]
12	인두 및 후두(편도 포함)
13	식도
14	구강, 치아, 혀, 악하선(턱밑샘), 이하선(귀밑샘) 및 설하선(혀밑샘)
15	귀[외이(바깥 귀), 고막, 중이(가운데귀), 내이(속귀), 청신경 및 유양돌기(꼭지돌기)포함]
16	안구 및 안구부속기[안검(눈꺼풀), 결막, 누기(눈물샘), 안근 및 안와내조직 포함]
17	신장
18	부신
19	요관, 방광 및 요도
20	음경
21	질 및 외음부
22	전립선
23	유방(유선 포함)
24	자궁[자궁체부(자궁몸통) 포함]
25	자궁체부(자궁몸통)(제왕절개술을 받은 경우에 한함)
26	난소 및 난관
27	고환[고환초막(고환집막) 포함], 부고환, 정관, 정삭 및 정낭
28	갑상선
29	부갑상선
30	서혜부(넓적다리 부위의 위쪽 주변)(서혜 탈장, 음낭 탈장 또는 대퇴 탈장이 생긴 경우에 한함)
31	피부(두피 및 입술 포함)
32	경추부(해당신경 포함)
33	흉추부(해당신경 포함)
34	요추부(해당신경 포함)
35	천골(엉치뼈)부 및 미골(꼬리뼈)부(해당 신경 포함)
36	왼쪽 어깨
37	오른쪽 어깨
38	왼팔(왼쪽 어깨 제외, 왼손 포함)
39	오른팔(오른쪽 어깨 제외, 오른손 포함)
40	왼손(왼쪽 손목 관절 이하)
41	오른손(오른쪽 손목 관절 이하)
42	왼쪽 고관절
43	오른쪽 고관절
44	왼쪽 다리(왼쪽 고관절 제외, 왼발 포함)
45	오른쪽 다리(오른쪽 고관절 제외, 오른발 포함)
46	왼발(왼쪽 발목 관절 이하)
47	오른발(오른쪽 발목 관절 이하)
48	상·하악골(위·아래턱뼈)
49	쇄골
50	늑골(갈비뼈)

II. 특정질병

구분	대상질병	분류번호
51	담석증	K80 담석증
52	요로결석증	N20 신장 및 요관의 결석 N21 하부 요로의 결석 N22 달리 분류된 질환에서의 요로의 결석 N23 상세불명의 신장 급통증
53	관절증 및 류마티스 관절염	M05 혈청검사 양성인 류마티스 관절염 M06 기타 류마티스 관절염 M08 연소성 관절염 M13 기타 관절염 M15 다발성 관절증 M16 고관절증 M17 무릎관절증 M18 제1수근중수관절의 관절증 M19 기타 관절증
54	척추질환	M47 척추증 M48.0 척추 협착 M50 경추간판장애 M51 기타추간판장애 M54 등통증
55	골반염	N73 기타 여성 골반의 염증 질환 N74 달리 분류된 질환에서의 여성 골반 염증 장애
56	자궁내막증	N80 자궁내막증
57	자궁근종	D25 자궁의 평활근종
58	연골증	M91 고관절 및 골반의 연소성 골연골증 M92 기타 연소성 골연골증 M93 기타 골연골병증 M94 연골의 기타 장애

- 주1) 제9차 개정 이후 이 약관에서 보장하는 상병 해당여부는 피보험자가 진단된 당시 시행되고 있는 한국표준질병·사인분류에 따라 판단합니다.
- 주2) 대상질병 분류표의 분류번호와 연관성이 있어, 분류번호를 동시에 부여 가능한 경우 대상질병 분류에 포함합니다.
- 주3) 진단 당시의 한국표준질병·사인분류에 따라 이 약관에서 보장하는 상병에 대한 보험금 지급여부가 판단된 경우, 이후 한국표준질병·사인분류 개정으로 질병분류가 변경되더라도 이 약관에서 보장하는 상병 해당 여부를 다시 판단하지 않습니다.

【별표20】 보험금을 지급할 때의 적립이율 계산

구 분	기 간	지 급 이 자
암진단금 등 보장관련 보험금	지급기일의 다음 날부터 30일이내 기간	보험계약대출이율
	지급기일의 31일이후부터 60일이내 기간	보험계약대출이율+ 가산이율(4.0%)
	지급기일의 61일이후부터 90일이내 기간	보험계약대출이율+ 가산이율(6.0%)
	지급기일의 91일이후 기간	보험계약대출이율+ 가산이율(8.0%)
해지환급금	지급사유가 발생한 날의 다음날부터 청구일까지의 기간	1년이내 : 평균공시이율의 50% 1년초과기간 : 1%
	청구일의 다음 날부터 지급일까지의 기간	보험계약대출이율

- 주1) 지급이자의 계산은 연단위 복리로 계산합니다.
- 주2) 계약자 등의 책임 있는 사유로 보험금 지급이 지연된 때에는 그 해당기간에 대한 이자는 지급되지 않을 수 있습니다. 다만, 회사는 계약자 등이 분쟁조정을 신청했다는 사유만으로 이자지급을 거절하지 않습니다.
- 주3) 가산이율 적용시 이 계약에서 정한 제1절 보통약관 제8조(보험금의 지급절차) 제2항 각 호의 어느 하나에 해당되는 사유로 지연된 경우에는 해당기간에 대하여 가산이율을 적용하지 않습니다.
- 주4) 가산이율 적용시 금융위원회 또는 금융감독원이 정당한 사유로 인정하는 경우에는 해당 기간에 대하여 가산이율을 적용하지 않습니다.

【별표21】 약관에서 인용된 법·규정

- [법규1] 의료법
- [법규2] 전자서명법
- [법규3] 상법
- [법규4] 자동차관리법 시행규칙
- [법규5] 소득세법
- [법규6] 소득세법 시행령
- [법규7] 소득세법 시행규칙
- [법규8] 국민건강보험 요양급여의 기준에 관한 규칙
- [법규9] 민법
- [법규10] 산업재해보상보험법 시행규칙

- [규정1] 관공서의 공휴일에 관한 규정

▶ 아래의 법규가 변경되는 경우 변경된 내용을 따릅니다.

[법규1] 의료법

	내용
	<p>제3조(의료기관)</p> <p>① 이 법에서 "의료기관"이란 의료인이 공중(公衆) 또는 특정 다수인을 위하여 의료·조산의 업(이하 "의료업"이라 한다)을 하는 곳을 말한다.</p> <p>② 의료기관은 다음 각 호와 같이 구분한다.</p> <p style="padding-left: 20px;"><개정 2009.1.30., 2011.6.7., 2016.5.29., 2019.4.23., 2020.3.4.></p> <p>1. 의원급 의료기관: 의사, 치과의사 또는 한의사가 주로 외래환자를 대상으로 각각 그 의료행위를 하는 의료기관으로서 그 종류는 다음 각 목과 같다.</p> <p style="padding-left: 40px;">가. 의원</p> <p style="padding-left: 40px;">나. 치과의원</p> <p style="padding-left: 40px;">다. 한의원</p> <p>2. 조산원: 조산사가 조산과 임산부 및 신생아를 대상으로 보건활동과 교육·상담을 하는 의료기관을 말한다.</p> <p>3. 병원급 의료기관: 의사, 치과의사 또는 한의사가 주로 입원환자를 대상으로 의료행위를 하는 의료기관으로서 그 종류는 다음 각 목과 같다.</p> <p style="padding-left: 40px;">가. 병원</p> <p style="padding-left: 40px;">나. 치과병원</p> <p style="padding-left: 40px;">다. 한방병원</p> <p style="padding-left: 40px;">라. 요양병원(「장애인복지법」 제58조제1항 제4호에 따른 의료재활시설로서 제3조의2의 요건을 갖춘 의료기관을 포함한다. 이하 같다)</p> <p style="padding-left: 40px;">마. 정신병원</p> <p style="padding-left: 40px;">바. 종합병원</p> <p>③ 보건복지부장관은 보건의료정책에 필요하다고 인정하는 경우에는 제2항제1호부터 제3호까지의 규정에 따른 의료기관의 종류별 표준업무를 정하여 고시할 수 있다.</p> <p style="padding-left: 20px;"><개정 2009.1.30., 2010.1.18.></p> <p>④ 삭제 <2009.1.30.></p> <p>⑤ 삭제 <2009.1.30.></p> <p>⑥ 삭제 <2009.1.30.></p> <p>⑦ 삭제 <2009.1.30.></p> <p>⑧ 삭제 <2009.1.30.></p> <p>제3조의3(종합병원)</p> <p>① 종합병원은 다음 각 호의 요건을 갖추어야 한다. <개정 2011. 8. 4.></p> <p style="padding-left: 20px;">1. 100개 이상의 병상을 갖출 것</p> <p style="padding-left: 20px;">2. 100병상 이상 300병상 이하인 경우에는 내과·외과·소아청소년과·산부인과 중 3개 진료과목, 영상의학과, 마취통증의학과와 진단검사의학과 또는 병리과를 포함한 7개 이상의 진료과목을 갖추고 각 진료과목마다 전속하는 전문의를 둘 것</p> <p style="padding-left: 20px;">3. 300병상을 초과하는 경우에는 내과, 외과, 소아청소년과, 산부인과, 영상의학과, 마취통증의학과, 진단검사의학과 또는 병리과, 정신건강의학과 및 치과를 포함한 9개 이상의 진료과목을 갖추고 각 진료과목마다 전속하는 전문의를 둘 것</p> <p>② 종합병원은 제1항제2호 또는 제3호에 따른 진료과목(이하 이 항에서 "필수진료과목"이라 한다)</p>

외에 필요하면 추가로 진료과목을 설치·운영할 수 있다. 이 경우 필수진료과목 외의 진료과목에 대하여는 해당 의료기관에 전속하지 아니한 전문의를 둘 수 있다.
[본조신설 2009. 1. 30.]

[법규2] 전자서명법

내용
제2조(정의)
이 법에서 사용하는 용어의 정의는 다음과 같다.
<개정 2020. 12. 10.>
1. (생략) 2. “전자서명”이란 다음 각 목의 사항을 나타내는 데 이용하기 위하여 전자문서에 첨부되거나 논리적으로 결합된 전자적 형태의 정보를 말한다. 가. 서명자의 신원 나. 서명자가 해당 전자문서에 서명하였다는 사실
3. ~ 10. (생략)

[법규3] 상법

내용
<p>제651조(고지의무위반으로 인한 계약해지)</p> <p>보험계약당시에 보험계약자 또는 피보험자가 고의 또는 중대한 과실로 인하여 중요한 사항을 고지하지 아니하거나 부실의 고지를 한 때에는 보험자는 그 사실을 안 날로부터 1월내에, 계약을 체결한 날로부터 3년내에 한하여 계약을 해지할 수 있다. 그러나 보험자가 계약당시에 그 사실을 알았거나 중대한 과실로 인하여 알지 못한 때에는 그러하지 아니하다. <개정 1991.12.31.></p>
<p>제657조(보험사고발생의 통지의무)</p> <p>①보험계약자 또는 피보험자나 보험수익자는 보험사고의 발생을 안 때에는 지체없이 보험자에게 그 통지를 발송하여야 한다.</p> <p>② 보험계약자 또는 피보험자나 보험수익자가 제1항의 통지의무를 해태함으로 인하여 손해가 증가된 때에는 보험자는 그 증가된 손해를 보상할 책임이 없다.</p> <p><신설 1991.12.31.></p>
<p>제732조(15세미만자등에 대한 계약의 금지)</p> <p>15세미만자, 심신상실자 또는 심신박약자의 사망을 보험사고로 한 보험계약은 무효로 한다. 다만, 심신박약자가 보험계약을 체결하거나 제735조의3에 따른 단체보험의 피보험자가 될 때에 의사능력이 있는 경우에는 그러하지 아니하다.</p> <p><개정 1991.12.31., 2014.3.11.></p>

[법규4] 자동차관리법 시행규칙

내용

제2조(자동차의 종별 구분)

법 제3조제2항 및 제3항에 따른 자동차의 종류는 그 규모별 세부기준 및 유형별 세부기준에 따라 별표 1과 같이 구분한다. <개정 2015. 7. 7., 2017. 1. 6.>

[전문개정 2011. 12. 15.]

[별표1] 자동차의 종류(제2조관련)<개정 2020. 2. 28.>

1.규모별 세부기준

종 류	경 형		소 형	중 형	대 형
	초 소 형	일 반 형			
승 용 자동차	배기량이 250시시(전기자동차의 경우 최고정격출력이 15킬로와트) 이하이고, 길이 3.6미터·너비 1.5미터·높이 2.0미터 이하인 것	배기량이 1,000시시 미만이고, 길이 3.6미터·너비 1.6미터·높이 2.0미터 이하인 것	배기량이 1,600시시 미만이고, 길이 4.7미터·너비 1.7미터·높이 2.0미터 이하인 것	배기량이 1,600시시 이상 2,000시시 미만이거나, 길이·너비·높이 중 어느 하나라도 소형을 초과하는 것	배기량이 2,000시시 이상이거나, 길이·너비·높이 모두 소형을 초과 하는 것
승 합 자동차	배기량이 1000시시 미만이고, 길이 3.6미터·너비 1.6미터·높이 2.0미터 이하인 것		승차정원이 15인 이하이고, 길이 4.7미터·너비 1.7미터·높이 2.0미터 이하인 것	승차정원이 16인 이상 35인 이하이거나, 길이·너비·높이 중 어느 하나라도 소형을 초과하고, 길이가 9미터 미만인 것	승차정원이 36인 이상이거나, 길이·너비·높이 모두 소형을 초과하고, 길이가 9미터 이상인 것
화 물 자동차	배기량이 250시시(전기자동차의 경우 최고정격출력이 15킬로와트) 이하이고, 길이 3.6미터·너비 1.5미터·높이 2.0미터 이하인 것	배기량이 1,000시시 미만이고, 길이 3.6미터·너비 1.6미터·높이 2.0미터 이하인 것	최대적재량이 1톤 이하이고, 총중량이 3.5톤 이하인 것	최대적재량이 1톤 초과 5톤 미만이거나, 총중량이 3.5톤 초과 10톤 미만인 것	최대적재량이 5톤 이상이거나, 총중량이 10톤 이상인 것
특 수 자동차	배기량이 1,000시시 미만이고, 길이 3.6미터·너비 1.6미터·높이 2.0미터 이하인 것		총중량이 3.5톤 이하인 것	총중량이 3.5톤 초과 10톤 미만인 것	총중량이 10톤 이상인 것

이륜 자동차	배기량이 50cc 미만(최고정격 출력 4킬로와트 이하)인 것	배기량이 100cc 이하(최고정격 출력 11킬로와트 이하)인 것	배기량이 100cc 초과 260cc 이하(최고정격 출력 11킬로와트 초과 15킬로와트 이하)인 것	배기량이 260cc (최고정격 출력 15킬로와트)를 초과하는 것
--------	-----------------------------------	-------------------------------------	--	-------------------------------------

2. 유형별 세부기준

종류	유형별	세부기준
승용 자동차	일반형	2개 내지 4개의 문이 있고, 전후 2열 또는 3열의 좌석을 구비한 유선형인 것
	승용겸화물형	차실안에 화물을 적재하도록 장치된 것
	다목적형	후레임형이거나 4륜구동장치 또는 차동제한장치를 갖추는 등 험로운행이 용이한 구조로 설계된 자동차로서 일반형 및 승용겸화물형이 아닌 것
	기타형	위 어느 형에도 속하지 아니하는 승용자동차인 것
승합 자동차	일반형	주목적이 여객운송용인 것
	특수형	특정한 용도(장의·헌혈·구급·보도·캠핑 등)를 가진 것
화물 자동차	일반형	보통의 화물운송용인 것
	덤프형	적재함을 원동기의 힘으로 기울여 적재물을 중력에 의하여 쉽게 미끄러뜨리는 구조의 화물운송용인 것
	밴형	지붕구조의 덮개가 있는 화물운송용인 것
	특수용도형	특정한 용도를 위하여 특수한 구조로 하거나, 기구를 장치한 것으로서 위 어느 형에도 속하지 아니하는 화물운송용인 것
특수 자동차	견인형	피견인차의 견인을 전용으로 하는 구조인 것
	구난형	고장·사고 등으로 운행이 곤란한 자동차를 구난·견인할 수 있는 구조인 것
	특수용도형	위 어느 형에도 속하지 아니하는 특수용도용인 것
이륜 자동차	일반형	자전거로부터 진화한 구조로서 사람 또는 소량의 화물을 운송하기 위한 것
	특수형	경주·오락 또는 운전을 즐기기 위한 경쾌한 구조인 것
	기타형	3륜 이상인 것으로서 최대적재량이 100kg이하인 것

※ 비고

1. 위 표 제1호 및 제2호에 따른 화물자동차 및 이륜자동차의 범위는 다음 각 목의 기준에 따른다.
 - 가. 화물자동차: 화물을 운송하기 적합하게 바닥 면적이 최소 2제곱미터 이상(소형·경형화물자동차로서 이동용 음식판매 용도인 경우에는 0.5제곱미터 이상, 그 밖에 초소형화물차 및 특수용도형의 경형화물자동차는 1제곱미터 이상을 말한다)인 화물적재공간을 갖춘 자동차로서 다음 각 호의 1에 해당하는 자동차
 - 1) 승차공간과 화물적재공간이 분리되어 있는 자동차로서 화물적재공간의 윗부분이 개방된 구조의 자동차, 유류·가스 등을 운반하기 위한 적재함을 설치한 자동차 및 화물을 싣고 내리는 문을 갖춘 적재함이 설치된 자동차(구조·장치의 변경을 통하여

-
- 화물적재공간에 덮개가 설치된 자동차를 포함한다)
- 2) 승차공간과 화물적재공간이 동일 차실내에 있으면서 화물의 이동을 방지하기 위해 격벽을 설치한 자동차로서 화물적재공간의 바닥면적이 승차공간의 바닥면적(운전석이 있는 열의 바닥면적을 포함한다)보다 넓은 자동차
 - 3) 화물을 운송하는 기능을 갖추고 자체적하 기타 작업을 수행할 수 있는 설비를 함께 갖춘 자동차
- 나. 법 제3조제1항제5호에서 "그와 유사한 구조로 되어 있는 자동차"란 승용자동차에 해당하지 않는 자동차로서 다음의 어느 하나에 해당하는 자동차를 말한다.
- 1) 이륜인 자동차에 측차를 붙인 자동차
 - 2) 내연기관을 이용한 동력발생장치를 사용하고, 조향장치의 조작방식, 동력전달방식 또는 냉각방식 등이 이륜자동차와 유사한 구조로 되어 있는 삼륜 또는 사륜의 자동차
 - 3) 전동기를 이용한 동력발생장치를 사용하는 삼륜 또는 사륜의 자동차
2. 위 표 제1호에 따른 규모별 세부기준에 대하여는 다음 각 목의 기준을 적용한다.
- 가. 사용연료의 종류가 전기인 자동차의 경우에는 복수 기준 중 길이·너비·높이에 따라 규모를 구분하고, 「환경친화적자동차의 개발 및 보급촉진에 관한 법률」 제2조제5호에 따른 하이브리드자동차는 복수 기준 중 배기량과 길이·너비·높이에 따라 규모를 구분한다.
- 나. 복수의 기준중 하나가 작은 규모에 해당되고 다른 하나가 큰 규모에 해당되면 큰 규모로 구분한다.
- 다. 이륜자동차의 최고정격출력(maximum continuous rated power)은 구동전동기의 최대의 부하(負荷, load)상태에서 측정된 출력을 말한다.
-

[법규5] 소득세법

내용
<p>제59조의4(특별세액공제)</p> <p>① 근로소득이 있는 거주자(일용근로자는 제외한다. 이하 이 조에서 같다)가 해당 과세기간에 만기에 환급되는 금액이 납입보험료를 초과하지 아니하는 보험의 보험계약에 따라 지급하는 다음 각 호의 보험료를 지급한 경우 그 금액의 100분의 12(제1호의 경우에는 100분의 15)에 해당하는 금액을 해당 과세기간의 종합소득산출세액에서 공제한다. 다만, 다음 각 호의 보험료별로 그 합계액이 각각 연 100만원을 초과하는 경우 그 초과하는 금액은 각각 없는 것으로 한다. <개정 2015. 5. 13.></p> <ol style="list-style-type: none"> 1. 기본공제대상자 중 장애인을 피보험자 또는 수익자로 하는 장애인전용보험으로서 대통령령으로 정하는 장애인전용보장성보험료 2. 기본공제대상자를 피보험자로 하는 대통령령으로 정하는 보험료(제1호에 따른 장애인전용보장성보험료는 제외한다)

[법규6] 소득세법 시행령

내용

제118조의4 (보험료의 세액공제)

- ① 소득세법 제59조의 4 제1항 제1호에서 "대통령령으로 정하는 장애인전용보장성보험료"란 제2항 각 호에 해당하는 보험·공제로서 보험·공제 계약 또는 보험료·공제료 납입영수증에 장애인전용 보험·공제로 표시된 보험·공제의 보험료·공제료를 말한다.
- ② 소득세법 제59조의 4 제1항 제2호에서 "대통령령으로 정하는 보험료"란 다음 각 호의 어느 하나에 해당하는 보험·보증·공제의 보험료·보증료·공제료 중 기획재정부령으로 정하는 것을 말한다. <개정 2018. 2. 13.>
 - 1. 생명보험
 - 2. 상해보험
 - 3. 화재·도난이나 그 밖의 손해를 담보하는 가계에 관한 손해보험
 - 4. 「수산업협동조합법」, 「신용협동조합법」 또는 「새마을금고법」에 따른 공제
 - 5. 「군인공제회법」, 「한국교직원공제회법」, 「대한지방행정공제회법」, 「경찰공제회법」 및 「대한소방공제회법」에 따른 공제
 - 6. 주택 임차보증금의 반환을 보증하는 것을 목적으로 하는 보험·보증. 다만, 보증대상 임차보증금이 3억원을 초과하는 경우는 제외한다.[본조신설 2014. 2. 21]

제107조(장애인의 범위)

- ① 소득세법 제51조 제1항 제2호에 따른 장애인은 다음 각 호의 어느 하나에 해당하는 자로 한다. <개정 1997. 9. 30., 2001. 12. 31., 2005. 2. 19., 2018. 2. 13.>
 - 1. 「장애인복지법」에 따른 장애인 및 「장애아동 복지지원법」에 따른 장애아동 중 기획재정부령으로 정하는 사람
 - 2. 「국가유공자 등 예우 및 지원에 관한 법률」에 의한 상이자 및 이와 유사한 사람으로서 근로능력이 없는 사람
 - 3. 삭제 <2001. 12. 31.>
 - 4. 제1호 및 제2호 외에 항시 치료를 요하는 중증환자
-

[법규기] 소득세법 시행규칙

내용
<p>제54조(장애아동의 범위) 소득세법 시행령 제107조 제1항 제1호에서 "기획재정부령으로 정하는 사람"이란 「장애아동 복지 지원법」 제21조제1항에 따른 발달재활서비스를 지원받고 있는 사람을 말한다. [본조신설 2018. 3. 21.]</p>
<p>제61조의3 (공제대상보험료의 범위) 소득세법 시행령 제118조의4제2항 각 호 외의 부분에서 "기획재정부령으로 정하는 것"이란 만기에 환급되는 금액이 납입보험료를 초과하지 아니하는 보험으로서 보험계약 또는 보험료납입영수증에 보험료 공제대상임이 표시된 보험의 보험료를 말한다. [본조신설 2014. 3. 14.]</p>

[법규8] 국민건강보험 요양급여의 기준에 관한 규칙

내용
제9조(비급여대상) (생략)
① 법 제41조 제4항에 따라 요양급여의 대상에서 제외되는 사항(이하 "비급여대상"이라 한다)은 별표 2와 같다. <개정 2012.8.31., 2016.8.4.>
② 삭제 <2001.12.31.>
[별표 2] <개정 2020. 6. 29.>
비급여대상(제9조제1항관련)
비급여대상(제9조제1항관련)
1. 다음 각목의 질환으로서 업무 또는 일상생활에 지장이 없는 경우에 실시 또는 사용되는 행위·약제 및 치료재료 가. 단순한 피로 또는 권태 나. 주근깨·다모(多毛)·무모(無毛)·백모증(白毛症)·탈기코(주사비)·점(모반)·사마귀·여드름·노화현상으로 인한 탈모 등 피부질환 다. 발기부전(impotence)·불감증 또는 생식기 선천성기형 등의 비노생식기 질환 라. 단순 코골음 마. 질병을 동반하지 아니한 단순포경(phimosis) 바. 검열반 등 안과질환 사. 기타 가목 내지 바목에 상당하는 질환으로서 보건복지부장관이 정하여 고시하는 질환
2. 다음 각목의 진료로서 신체의 필수 기능개선 목적이 아닌 경우에 실시 또는 사용되는 행위·약제 및 치료재료 가. 쌍꺼풀수술(이중검수술), 코성형수술(융비술), 유방확대·축소술, 지방흡인술, 주름살제거술 등 미용목적의 성형수술과 그로 인한 후유증치료 나. 사시교정, 안와격리증의 교정 등 시각계 수술로써 시력개선의 목적이 아닌 외모개선 목적의 수술 다. 치과교정. 다만, 입술입천장갈림증(구순구개열)을 치료하기 위한 치과교정 등 보건복지부장관이 정하여 고시하는 경우는 제외한다. 라. 씹는 기능 및 발음 기능의 개선 목적이 아닌 외모개선 목적의 턱얼굴(악안면) 교정술 마. 관절운동 제한이 없는 반흔구축성형술 등 외모개선 목적의 반흔제거술 바. 안경, 콘택트렌즈 등을 대체하기 위한 시력교정술 사. 질병 치료가 아닌 단순히 키 성장을 목적으로 하는 진료 아. 그 밖에 가목부터 사목까지에 상당하는 외모개선 목적의 진료로서 보건복지부장관이 정하여 고시하는 진료
3. 다음 각목의 예방진료로서 질병·부상의 진료를 직접목적으로 하지 아니하는 경우에 실시 또는 사용되는 행위·약제 및 치료재료 가. 본인의 희망에 의한 건강검진(법 제52조의 규정에 의하여 공단이 가입자등에게 실시하는 건강검진 제외) 나. 예방접종(파상풍 혈청주사 등 치료목적으로 사용하는 예방주사 제외) 다. 구취제거, 치아 착색물질 제거, 치아 교정 및 보철을 위한 치석제거 및 구강보건증진 차원에서 정기적으로 실시하는 치석제거. 다만, 치석제거만으로 치료가 종료되는 전악(全顎) 치석제거로서 보건복지부장관이 정하여 고시하는 경우는 제외한다. 라. 불소국소도포, 치면열구전색(치아홈메우기) 등 치아우식증(충치) 예방을 위한 진료. 다만 18세 이하인 사람의 치아 중 치아우식증(충치)이 생기지 않은 순수 건전치아인 제1큰어

- 금니 또는 제2큰어금니에 대한 치면열구전색(치아홈메우기)은 제외한다.
- 마. 멀미 예방, 금연 등을 위한 진료
 - 바. 유전성질환 등 태아 또는 배아의 이상유무를 진단하기 위한 유전학적 검사
 - 사. 장애인 진단서 등 각종 증명서 발급을 목적으로 하는 진료
 - 아. 기타 가목 내지 마목에 상당하는 예방진료로서 보건복지부장관이 정하여 고시하는 예방 진료
4. 보험급여시책상 요양급여로 인정하기 어려운 경우 및 그 밖에 건강보험급여원리에 부합하지 아니하는 경우로서 다음 각목에서 정하는 비용·행위·약제 및 치료재료
- 가. 가입자 등이 다음 표에 따른 요양기관으로서 다음 각 항목 중 어느 하나의 요건을 갖춘 요양기관에서 1개의 입원실에 1 인(「의료법」제3조제2항제1호에 따른 의원급 의료기관 및 제3호나목에 따른 치과병원의 경우 3인 이하)이 입원할 수 있는 병상(이하 "상급병상"이라 한다)을 이용한 경우에는 다음 표의 구분에 따라 부담하는 비용. 다만, 격리치료 대상인 환자가 1인실에 입원하는 경우 등 보건복지부장관이 정하여 고시하는 불가피한 경우에는 비급여대상에서 제외한다.

요양기관 구분	비용
「의료법」 제3조제2항제1호에 따른 의원급 의료기관	제8조에 따라 고시한 요양급여 대상인 입원료(이하 "입원료"라 한다) 외에 추가로 부담하는 입원실 이용 비용
「의료법」 제3조제2항제3호나목에 따른 치과병원	
「의료법」 제3조제2항제3호가목에 따른 병원 중 진료과목에 소아청소년과 또는 산부인과를 둔 병원으로서 보건복지부장관이 정하여 고시하는 요건을 갖춘 병원(이하 "아동·분만병원"이라 한다)	
상급종합병원	입원실 이용 비용 전액
「의료법」 제3조제2항제3호에 따른 병원급 의료기관(치과병원 및 아동·분만병원은 제외한다)	

- (1) 의료법령에 따라 허가를 받거나 신고한 병상 중 입원실 이용비용을 입원료만으로 산정하는 일반병상(이하 "일반병상"이라 한다)을 다음의 구분에 따라 운영하는 경우. 다만, 규칙 제12조제1항 또는 제2항에 따라 제출한 요양기관 현황신고서 또는 요양기관 현황 변경신고서 상의 격리병실, 무균치료실, 특수진료실 및 중환자실과 「의료법」 제27조제3항제2호에 따른 외국인환자를 위한 전용 병실 및 병동의 병상은 일반병상 및 상급병상의 계산에서 제외한다.
- (가) 의료법령에 따라 신고한 병상이 10병상을 초과하는 「의료법」 제3조제2항 제1호에 따른 의원급 의료기관과 같은 항 제3호나목의 치과병원 및 같은 법 제3조의 5제1항에 따른 지정을 받은 산부인과 또는 주산기(周産期)전문병원 및 아동·분만병원: 일반병상을 총 병상의 2분의 1이상 확보할 것
 - (나) 「의료법」 제3조제2항제3호에 따른 병원급 의료기관(치과병원 및 아동·분만병원을 제외한다): 일반병상을 총 병상의 5분의 3이상 확보할 것
 - (다) 「의료법」 제3조제2항제3호마목의 종합병원 및 같은 법 제3조의4제1항에 따른 지정을 받은 상급종합병원: 일반병상을 총 병상의 5분의 4 이상 확보할 것
- (2) 의료법령에 의하여 신고한 병상이 10병상 이하인 경우
- 나. 가목에도 불구하고 다음 각 항목에 해당하는 경우에는 다음의 구분에 따른 비용

- (1) 가입자등이 「의료법」 제3조제2항제3호라목에 따른 요양병원(「정신보건법」 제3조제3호에 따른 정신의료기관 중 정신병원, 「장애인복지법」 제58조제1항제4호에 따른 장애인 의료재활시설로서 「의료법」 제3조의2의 요건을 갖춘 의료기관은 제외한다. 이하 같다) 중 입원실 이용비용을 입원료만으로 산정하는 일반병상(규칙 제12조제1항 또는 제2항에 따라 제출한 요양기관 현황신고서 또는 요양기관 현황 변경신고서 상의 격리병실, 무균치료실, 특수진료실 및 중환자실과 「의료법」 제27조제3항제2호에 따른 외국인환자를 위한 전용 병실 및 병동의 병상은 제외한다)을 50퍼센트 이상 확보하여 운영하는 요양병원에서 1개의 입원실에 5인 이하가 입원할 수 있는 병상을 이용하는 경우: 제8조제4항 전단에 따라 고시한 입원료 외에 추가로 부담하는 입원실 이용 비용
 - (2) 가입자등이 가목(1)에서 정한 요건을 갖춘 상급종합병원, 종합병원, 병원 중 「호스피스·완화의료 및 임종과정에 있는 환자의 연명의료결정에 관한 법률」제25조에 따라 호스피스전문기관으로 지정된 요양기관에서 1인실 병상을 이용하여 같은 법 제28조에 따른 호스피스·완화의료 받는 경우(격리치료 대상인 환자가 1인실에 입원하는 경우, 임종실을 이용하는 경우 등 보건복지부장관이 정하여 고시하는 불가피한 경우는 제외한다): 제8조제4항 전단에 따라 고시한 호스피스·완화의료 입원실의 입원료 중 4인실 입원료 외에 추가로 부담하는 입원실 이용 비용
- 다. 법 제51조에 따라 장애인에게 보험급여를 실시하는 보장구를 제외한 보조기·보청기·안경 또는 콘택트렌즈 등 보장구. 다만, 보청기 중 보험급여의 적용을 받게 될 수술과 관련된 치료재료인 보건복지부장관이 정하여 고시하는 보청기는 제외한다.
- 라. 삭제 <2017. 9. 1.>
- 마. 친자확인을 위한 진단
- 바. 치과의 보철(보철재료 및 기공료 등을 포함한다) 및 치과임플란트를 목적으로 실시한 부가수술(골이식수술 등을 포함한다). 다만, 보건복지부장관이 정하여 고시하는 65세 이상인 사람의 틀니 및 치과임플란트는 제외한다.
- 사. 및 아. 삭제 <2002.10.24>
- 자. 이 규칙 제8조의 규정에 의하여 보건복지부장관이 고시한 약제에 관한 급여목록표에서 정한 일반의약품으로서 「약사법」 제23조에 따른 조제에 의하지 아니하고 지급하는 약제
- 차. 삭제 <2006.12.29>
- 카. 삭제 <2018. 12. 31.>
- 타. 「장기등 이식에 관한 법률」에 따른 장기이식을 위하여 다른 의료기관에서 채취한 골수 등 장기의 운반에 소요되는 비용
- 파. 「마약류 관리에 관한 법률」 제40조에 따른 마약류중독자의 치료보호에 소요되는 비용
- 하. 이 규칙 제11조제1항 또는 제13조제1항의 규정에 따라 요양급여대상 또는 비급여대상으로 결정·고시되기 전까지의 행위·치료재료(「신의료기술평가에 관한 규칙」 제2조제2항에 따른 평가 유예 신의료기술을 포함하되, 같은 규칙 제3조의제3항에 따라 서류를 송부받은 경우와 같은 규칙 제3조의4에 따른 신의료기술평가 결과 안전성·유효성을 인정받지 못한 경우에는 제외한다). 다만, 제11조제9항 또는 제13조제1항 후단의 규정에 따라 소급하여 요양급여대상으로 적용되는 행위·치료재료(「신의료기술평가에 관한 규칙」 제2조제2항에 따른 평가 유예 신의료기술을 포함한다)는 제외한다.
- 거. 「신의료기술평가에 관한 규칙」 제3조제10항제2호에 따른 제한적 의료기술
- 너. 「의료기기법 시행규칙」 제32조제1항제6호에 따른 의료기기를 장기이식 또는 조직이식에 사용하는 의료행위
- 더. 그 밖에 요양급여를 함에 있어서 비용효과성 등 진료상의 경제성이 불분명하여 보건복지부장관이 정하여 고시하는 검사·처치·수술 기타의 치료 또는 치료재료
5. 삭제 <2006.12.29>
6. 영 제21조제3항제2호에 따라 보건복지부장관이 정하여 고시하는 질병군에 대한 입원진료의 경우에는 제1호 내지 제4호(제4호 하목을 제외한다), 제7호에 해당되는 행위·약제 및 치료

재료. 다만, 제2호 아목, 제3호 아목, 제4호더목은 다음 각목에서 정하는 경우에 한한다.

가. 보건복지부장관이 정하여 고시하는 행위 및 치료재료

나. 질병군 진료 외의 목적으로 투여된 약제

6의2. 영 제21조제3항제3호에 따른 호스피스·완화의료 입원진료의 경우에는 제1호부터 제3호까지, 제4호나목(2)·더목에 해당되는 행위·약제 및 치료재료. 다만, 제2호사목, 제3호아목 및 제4호더목은 보건복지부장관이 정하여 고시하는 행위 및 치료재료에 한정한다.

7. 건강보험제도의 여건상 요양급여로 인정하기 어려운 경우

가. 보건복지부장관이 정하여 고시하는 한방물리요법

나. 한약첩약 및 기상한의사의 처방 등을 근거로 한 한방생약제제

8. 약사법령에 따라 허가를 받거나 신고한 범위를 벗어나 약제를 처방·투여하려는 자가 보건복지부장관이 정하여 고시하는 절차에 따라 의학적 근거 등을 입증하여 비급여로 사용할 수 있는 경우. 다만, 제5조제4항에 따라 중증환자에게 처방·투여하는 약제 중 보건복지부장관이 정하여 고시하는 약제는 건강보험심사평가원장의 공고에 따른다.

[법규9] 민법

내용

제777조(친족의 범위)

친족관계로 인한 법률상 효력은 이 법 또는 다른 법률에 특별한 규정이 없는 한 다음 각호에 해당하는 자에 미친다.

1. 8촌 이내의 혈족
2. 4촌 이내의 인척
3. 배우자

[전문개정 1990. 1. 13.]

제1000조(상속의 순위)

① 상속에 있어서는 다음 순위로 상속인이 된다. <개정 1990. 1. 13.>

1. 피상속인의 직계비속
2. 피상속인의 직계존속
3. 피상속인의 형제자매
4. 피상속인의 4촌 이내의 방계혈족

② 전항의 경우에 동순위의 상속인이 수인인 때에는 최근친을 선순위로 하고 동친등의 상속인이 수인인 때에는 공동상속인이 된다.

③ 태아는 상속순위에 관하여는 이미 출생한 것으로 본다. <개정 1990. 1. 13.>

[제목개정 1990. 1. 13.]

제1001조(대습상속)

전조제1항제1호와 제3호의 규정에 의하여 상속인이 될 직계비속 또는 형제자매가 상속개시전에 사망하거나 결격자가 된 경우에 그 직계비속이 있는 때에는 그 직계비속이 사망하거나 결격된 자의 순위에 같음하여 상속인이 된다. <개정 2014. 12. 30.>

제1003조(배우자의 상속순위)

① 피상속인의 배우자는 제1000조제1항제1호와 제2호의 규정에 의한 상속인이 있는 경우에는 그 상속인과 동순위로 공동상속인이 되고 그 상속인이 없는 때에는 단독상속인이 된다. <개정 1990. 1. 13.>

② 제1001조의 경우에 상속개시전에 사망 또는 결격된 자의 배우자는 동조의 규정에 의한 상속인과 동순위로 공동상속인이 되고 그 상속인이 없는 때에는 단독상속인이 된다. <개정 1990. 1. 13.>

[제목개정 1990. 1. 13.]

제1004조(상속인의 결격사유)

다음 각 호의 어느 하나에 해당하는 자는 상속인이 되지 못한다. <개정 1990. 1. 13., 2005. 3. 31.>

1. 고의로 직계존속, 피상속인, 그 배우자 또는 상속의 선순위나 동순위에 있는 자를 살해하거나 살해하려한 자
 2. 고의로 직계존속, 피상속인과 그 배우자에게 상해를 가하여 사망에 이르게 한 자
 3. 사기 또는 강박으로 피상속인의 상속에 관한 유언 또는 유언의 철회를 방해한 자
 4. 사기 또는 강박으로 피상속인의 상속에 관한 유언을 하게 한 자
 5. 피상속인의 상속에 관한 유언서를 위조·변조·파기 또는 은닉한 자
-

[법규10] 산업재해보상보험법 시행규칙

내용

제47조(운동기능장애의 측정)

- ① 비장애인의 신체 각 관절에 대한 평균 운동가능영역은 별표 4와 같다. <개정 2020. 1. 10.>
- ② 운동기능장애의 정도는 미국의학협회(AMA, American Medical Association)식 측정 방법 중 공단이 정하는 방법으로 측정한 해당 근로자의 신체 각 관절의 운동가능영역과 별표 4의 평균 운동가능영역을 비교하여 판정한다. 다만, 척주의 운동가능영역은 그러하지 아니하다. <개정 2019. 10. 15.>
- ③ 제2항에 따라 해당 근로자의 신체 각 관절의 운동가능영역을 측정할 때에는 다음 각 호의 구분에 따른 방법으로 한다. <신설 2016. 3. 28., 2019. 10. 15.>
 1. 강직, 오그라듐, 신경손상 등 운동기능장애의 원인이 명확한 경우: 근로자의 능동적 운동에 의한 측정방법
 2. 운동기능장애의 원인이 명확하지 아니한 경우: 근로자의 수동적 운동에 의한 측정방법

[별표 4] <개정 2020. 1. 10.>

정상인의 신체 각 관절에 대한 평균 운동가능영역(제47조제1항 관련)

관절명	구분	측정부위	평균 운동 가능영역 (각도)
척주	목뼈부(경추부)	후두과(後頭顆: 뒤통수 관절용기)-목뼈1번 분절	13
		목뼈1번-목뼈2번 분절	10
		목뼈2번-목뼈3번 분절	8
		목뼈3번-목뼈4번 분절	13
		목뼈4번-목뼈5번 분절	12
		목뼈5번-목뼈6번 분절	17
		목뼈6번-목뼈7번 분절	16
		목뼈7번-등뼈1번 분절	6
	등뼈부(흉추부)	등뼈1번-등뼈2번 분절	4
		등뼈2번-등뼈3번 분절	4
		등뼈3번-등뼈4번 분절	4
		등뼈4번-등뼈5번 분절	4
		등뼈5번-등뼈6번 분절	4
		등뼈6번-등뼈7번 분절	5
		등뼈7번-등뼈8번 분절	6
		등뼈8번-등뼈9번 분절	6
		등뼈9번-등뼈10번 분절	6
		등뼈10번-등뼈11번 분절	9
		등뼈11번-등뼈12번 분절	12
	허리뼈부(요추부)	등뼈12번-허리뼈1번 분절	12
		허리뼈1번-허리뼈2번 분절	12
		허리뼈2번-허리뼈3번 분절	14
		허리뼈3번-허리뼈4번 분절	15
		허리뼈4번-허리뼈5번 분절	17
		허리뼈5번-엉치뼈1번 분절	20

어깨관절	앞위쪽올리기		150
	옆위쪽올리기		150
	뒤쪽올리기		40
	모으기		30
	안쪽 돌리기		40
	바깥쪽 돌리기		90
팔꿈치관절	펴기		0
	굽히기		150
	안쪽 돌리기		80
	바깥쪽 돌리기		80
손목관절	손등쪽 굽히기		60
	손바닥쪽 굽히기		70
	손목의 요골(橈骨: 노뼈)쪽 굽히기(요사위)		20
	손목의 척골(尺骨: 자뼈)쪽 굽히기(척사위)		30
손허리손가락관절 (중수지관절)	엄지손가락	펴기	0
		굽히기	60
	둘째 손가락	펴기	0
		굽히기	90
	가운데손가락	펴기	0
굽히기		90	
넷째 손가락	펴기	0	
	굽히기	90	
새끼손가락	펴기	0	
	굽히기	90	
손가락관절	엄지손가락	펴기	0
		굽히기	80
제1손가락관절(몸쪽 손가락뼈마디관절)	둘째 손가락	펴기	0
		굽히기	100
	가운데손가락	펴기	0
		굽히기	100
넷째 손가락	펴기	0	
	굽히기	100	
새끼손가락	펴기	0	
	굽히기	100	
제2손가락관절(끝쪽 손가락뼈마디관절)	둘째 손가락	펴기	0
		굽히기	70
	가운데손가락	펴기	0
		굽히기	70
넷째 손가락	펴기	0	
	굽히기	70	
새끼손가락	펴기	0	
	굽히기	70	

엉덩관절	펴기		30
	굽히기		100
	모으기		20
	벌리기(외전)		40
	안쪽 돌리기		40
	바깥쪽 돌리기		50
무릎관절	펴기		0
	굽히기		150
발목관절	발등쪽 굽히기		20
	발바닥쪽 굽히기		40
	바깥쪽 뒤집기		20
	안쪽 뒤집기		30
발허리발가락관절 (중족지관절)	엄지발가락	발등쪽 굽히기	50
		발바닥쪽 굽히기	30
	둘째 발가락	발등쪽 굽히기	40
		발바닥쪽 굽히기	30
	가운데발가락	발등쪽 굽히기	30
발바닥쪽 굽히기		20	
넷째 발가락	발등쪽 굽히기	20	
	발바닥쪽 굽히기	10	
새끼발가락	발등쪽 굽히기	10	
	발바닥쪽 굽히기	10	
발가락관절	엄지발가락	펴기	0
		굽히기	30
제1발가락관절 (몸쪽 발가락뼈마디관절)	둘째 발가락	펴기	0
		굽히기	40
	가운데발가락	펴기	0
		굽히기	40
넷째 발가락	펴기	0	
	굽히기	40	
새끼발가락	펴기	0	
	굽히기	40	

[규정1] 관공서의 공휴일에 관한 규정

내용

제1조(목적)

이 영은 관공서의 공휴일에 관한 사항을 규정함을 목적으로 한다.

제2조(공휴일)

관공서의 공휴일은 다음 각 호와 같다. 다만, 재외공관의 공휴일은 우리나라의 국경일 중 공휴일과 주재국의 공휴일로 한다. <개정 1998. 12. 18., 2005. 6. 30., 2006. 9. 6., 2012. 12. 28., 2017. 10. 17.>

1. 일요일
2. 국경일 중 3·1절, 광복절, 개천절 및 한글날
3. 1월 1일
4. 설날 전날, 설날, 설날 다음날 (음력 12월 말일, 1월 1일, 2일)
5. 석제 <2005. 6. 30.>
6. 부처님오신날 (음력 4월 8일)
7. 5월 5일 (어린이날)
8. 6월 6일 (현충일)
9. 추석 전날, 추석, 추석 다음날 (음력 8월 14일, 15일, 16일)
10. 12월 25일 (기독탄신일)
- 10의2. 「공직선거법」 제34조에 따른 임기만료에 의한 선거의 선거일
11. 기타 정부에서 수시 지정하는 날

제3조(대체공휴일)

- ① 제2조제4호 또는 제9호에 따른 공휴일이 다른 공휴일과 겹칠 경우 제2조제4호 또는 제9호에 따른 공휴일 다음의 첫 번째 비공휴일을 공휴일로 한다.
- ② 제2조제7호에 따른 공휴일이 토요일이나 다른 공휴일과 겹칠 경우 제2조제7호에 따른 공휴일 다음의 첫 번째 비공휴일을 공휴일로 한다.

[본조신설 2013. 11. 5.]

부칙 <제28394호, 2017. 10. 17.>

이 영은 공포한 날부터 시행한다.

AXA건강지킴이 서비스 안내문

1. 목표 걸음수 달성에 따른 보험료 할인(명칭 : 걷기친구)

가. 적용대상 및 적용기간에 관한 사항

‘목표 걸음수 달성에 따른 보험료 할인’은 최초계약에 한해 적용되며, 최초계약의 납입기일기준으로 보험료납입주기가 월납이며 피보험자가 ‘AXA손해보험(이하 ‘회사’라 함)’에서 정한 걸음수 측정 어플리케이션(이하 ‘앱’이라 함)을 설치한 후 ‘앱’을 통해 회사로부터 유효한 인증을 받을 때 가능합니다.

- 최초계약 중 보험료납입주기를 월납에서 연납으로 변경하는 경우, “목표 걸음수 달성에 따른 보험료할인” 적용대상에서 제외됩니다.
- 최초계약 중 보험료납입주기를 연납에서 월납으로 변경한 후 “앱”을 통해 회사로부터 유효한 인증을 받은 경우, 변경 후 계약은 “목표 걸음수 달성에 따른 보험료 할인”의 적용대상으로 봅니다.

나. “목표 걸음수 달성에 따른 보험료 할인”에 관한 사항

매월 보험료 납입기일에 이 계약이 “1.가.”를 충족하며 이전 달에 피보험자의 “(일)평균걸음수”가 회사에서 정한 “(일)목표걸음수” 이상인 경우, 당월 보험료 납입기일에 “할인대상인 특별약관”의 영업보험료를 5% 할인 적용합니다.

매월마다 보험료 납입기일기준으로 피보험자가 이전 월의 초일부터 말일까지 회사에서 정한 ‘앱’을 통해 측정된 걸음수의 일평균이며(소수점은 버림), 피보험자가 회사에서 정한 ‘앱’을 매월 말일 24시 전에 동기화하여야 합니다. 만약 이전 월의 말일 전에 최종 동기화 한 경우, 그 때까지의 걸음수만 합산되며 익월로 넘어가는 자정에 달성여부가 자동으로 판정됩니다. 따라서 그 이후 동기화된 이전 월의 걸음수는 합산에서 제외합니다.

(단, 이전 월의 말일까지 동기화하면 걸음수가 반영되며, 월이 바뀐 후에는 동기화되더라도 이전 월 달성여부에는 영향을 주지 못합니다)

(일)평균걸음수

※ “(일)평균걸음수” 예시

2018.9월 납입기일 기준			
	동기화 (A)	비동기화 (B)	걸음 수 산정 (A+B)
기간	2018.08.01~27	2018.08.28~31	2018.08.01~31
일수	27일	4일	31일
걸음수	200,000보	0보	200,000보
합		<small>*동기화 되지 않아, 걸음수가 0보로 측정됨</small>	

<(일)평균걸음수>
 $6,452보 = \frac{200,000보}{31일}$
 =8000보 미만이므로 할인 불가

*피보험자가 이전 월에(2018.8월) *앱*을 최종 동기화한 일자 : 2018.08.27

- 보험료 납입기일기준으로 이전 월에 “앱”을 통해 회사로부터 인증을 받은 날이 포함된 경우에는 그날부터 말일까지 측정된 걸음수의 일평균으로 합니다.
- 보험료 납입기일기준으로 이전 월이 ‘앱’을 통해 회사로부터 인증을 받기 이전인 경우에는 “목표 걸음수 달성에 따른 보험료 할인” 적용이 제외됩니다.

(일)목표걸음수

월간 환산 일평균목표걸음수를 8,000보로 합니다.

할인대상인 특별약관	(갱신형)암진단금 (갱신형)뇌출혈진단금 (갱신형)뇌졸중진단금 (갱신형)뇌혈관질환진단금 (갱신형)급성심근경색증진단금 (갱신형)허혈성심장질환진단금 (갱신형)5대고액치료비암진단금 (갱신형)3대특정암진단금 (갱신형)암진단후생활자금 (갱신형)뇌출혈진단후생활자금 (갱신형)급성심근경색증진단후생활자금 (갱신형)암사망 (갱신형)뇌졸중사망 (갱신형)급성심근경색증사망 (갱신형)암수술 (갱신형)항암방사선·약물치료비
---------------	--

- 주1) "목표 걸음수 달성에 따른 보험료 할인"은 "계약체결, 이행 등을 위한 개인정보 수집, 이용, 조회, 제공동의"에 대하여 계약자 및 피보험자가 동의한 경우에 적용가능 합니다.
- 주2) "목표 걸음수 달성에 따른 보험료 할인"은 청약의 철회 및 계약의 무효, 소멸, 해지 시 적용대상에서 제외됩니다. 또한 해지된 계약의 부활 또는 특별부활 시 회사에 납입하여야 하는 보험료에는 "목표걸음수 달성에 따른 보험료 할인"이 적용되지 않으며, 해지된 계약의 부활 또는 특별부활 이후 "목표 걸음수 달성에 따른 보험료 할인"을 적용받고자 하는 경우에는 "1.가."를 충족하여야 합니다.
- 주3) 선납보험료의 경우 "목표 걸음수 달성에 따른 보험료 할인"의 적용이 제외됩니다.
- 주4) 휴대폰 기기 변경 또는 번호 변경 시 회사에서 정한 "앱"을 통해 회사로부터 새롭게 인증을 받아야 합니다.
- 주5) 보험료할인을 위한 "앱"은 회사에서 정한 제휴업체에서 제공하는 어플리케이션이며, 어플리케이션과 관련된 책임은 제휴업체에 귀속되며 어플리케이션 제휴업체는 변경 될 수 있습니다. 어플리케이션 제휴업체가 변경되는 경우에는, 지체 없이 그 변경내용 및 사유 등의 세부사항을 회사 홈페이지 내 공지사항 게시, 우편, 휴대폰 문자(어플리케이션 알림 메시지를 포함), 이메일 등을 통해 해당 보험계약의 피보험자에게 사전에 안내합니다. 피보험자는 관련 내용 변경에 대한 당사의 사전통지일로부터 1개월 이내에 전화를 통하여 변경에 대해 회사에 이의제기를 할 수 있으며, 피보험자가 별도의 거부의를 표시하지 않는 경우 변경에 동의한 것으로 간주하여 회사가 동의를 받은 것으로 봅니다. 회사는 불가피한 사유로 '서비스 어플리케이션' 제공을 종료할 경우 이를 계약자 또는 피보험자에게 안내하고 기존의 '서비스 어플리케이션'과 유사한 서비스로 대체하여 보험료 할인을 제공합니다.

※ 예시

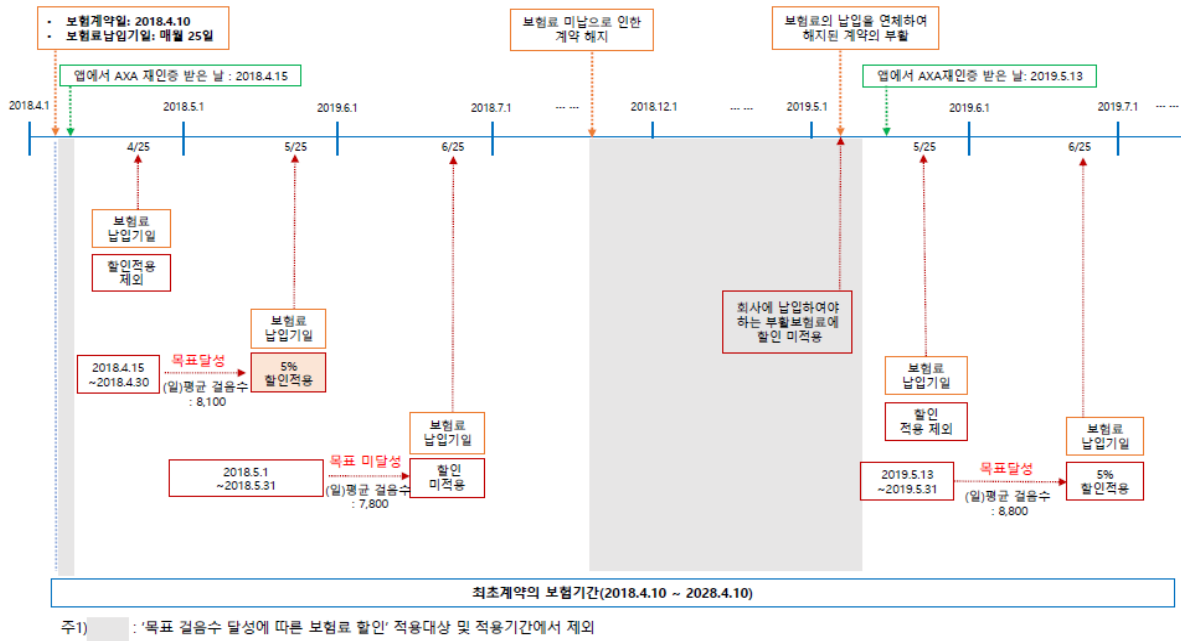

2. 건강서비스(명칭 : 건강친구)

계약자 및 피보험자가 계약 체결 시 “계약체결, 이행 등을 위한 개인정보 수집, 이용, 조회, 제공동의”에 동의한 경우, 보험계약일로부터 1년 동안 피보험자에게 아래의 건강서비스를 제공하여 드립니다.

건강부가서비스

- 대형병원 진료예약 및 전문의 안내
- 건강검진 우대예약 대행
- 전문의료진 건강상담
- 건강 콘텐츠

(단, 제공하는 건강 정보는 정보전달의 목적으로 의사의 진료나 진단을 대신할 수 없음)

- 주1) 보험계약일로부터 1년 이내에 청약의 철회 및 계약의 무효, 소멸, 해지 시 서비스 제공이 중지됩니다.
- 주2) 해당 서비스는 회사가 제휴를 맺은 “서비스제공회사”가 제공하는 서비스이며 이에 대한 책임은 “서비스제공회사”에 있으며 서비스 내용 및 제공방법이 변경되거나 중지될 수 있습니다. 서비스 내용 및 제공방법이 변경되거나 중지되는 경우에는, 지체 없이 그 세부사항을 회사 홈페이지 내 게시, 우편, 휴대폰 문자(어플리케이션 알림 메시지를 포함), 이메일 등을 통하여 해당 보험계약의 피보험자에게 사전에 안내합니다. 피보험자는 관련 내용 변경에 대한 당사의 사전통지일로부터 1개월 이내에 전화를 통하여 변경에 대해 회사에 이의제기를 할 수 있으며, 피보험자가 별도의 거부사를 표시하지 않는 경우 변경에 동의한 것으로 간주하여 회사가 동의를 받은 것으로 봅니다.

보험용어 해설

- **보험약관**
 - 보험계약에 관하여 보험계약자와 보험회사 상호간에 이행하여야 할 권리와 의무를 규정한 것
- **보험증권**
 - 보험계약의 성립과 그 내용을 증명하기 위하여 보험회사가 보험계약자에게 드리는 증서
- **보험계약자**
 - 보험회사와 보험계약을 체결하고 보험료 납입의무를 지는 사람
- **피보험자**
 - 보험사고 발생의 대상이 되는 사람
- **보험수익자**
 - 보험계약에 의하여 보험금을 지급받는 자를 말하며, 보험사고가 발생하는 경우 회사에 대하여 보험금의 지급을 청구할 수 있는 사람
- **보험기간**
 - 보험계약에 따라 보장을 받는 기간
- **보험계약일**
 - 보험계약자와 보험회사와의 보험계약 체결일, 철회 산정기간의 기준일
- **보험료**
 - 보험계약에 의하여 보험계약자가 보험회사에 납입하는 금액
- **보험금**
 - 피보험자의 사망, 장애, 입원 등 보험금 지급사유가 발생하였을 때 보험회사가 보험수익자에게 지급하는 금액
- **보험가입금액**
 - 회사와 계약자간에 약정한 금액으로 보험사고가 발생할 때 회사가 지급할 최대 보험금
- **책임준비금**
 - 장래의 보험금 또는 해지환급금 등의 지급을 위하여 보험계약자가 납입한 보험료 중 일정액을 보험회사가 적립해 둔 금액
- **해지환급금**
 - 계약의 효력상실 또는 해지시 보험계약자에게 돌려주는 금액
- **보험계약대출이율**
 - 보험계약대출에 적용되는 이율로써 회사에서 별도로 정한 방법에 따라 결정됩니다.

특별약관 색인

(갱신형)3대특정암진단금 특별약관	55p
(갱신형)5대고액치료비암진단금 특별약관	53p
(갱신형)급성심근경색증사망 특별약관	83p
(갱신형)급성심근경색증진단금 특별약관	61p
(갱신형)급성심근경색증진단후생활자금 특별약관	77p
(갱신형)뇌졸중사망 특별약관	82p
(갱신형)뇌졸중진단금 특별약관	58p
(갱신형)뇌출혈진단금 특별약관	57p
(갱신형)뇌출혈진단후생활자금 특별약관	75p
(갱신형)뇌혈관질환진단금 특별약관	60p
(갱신형)대상포진눈병진단금 특별약관	68p
(갱신형)대상포진진단금 특별약관	67p
(갱신형)루게릭병진단금 특별약관	70p
(갱신형)상해사망 특별약관	99p
(갱신형)알츠하이머병진단금 특별약관	64p
(갱신형)암사망 특별약관	79p
(갱신형)암수술 특별약관	85p
(갱신형)암진단금 특별약관	50p
(갱신형)암진단후생활자금 특별약관	72p
(갱신형)일반상해수술 특별약관	103p
(갱신형)일반상해입원일당(1일이상) 특별약관	100p
(갱신형)일반상해종합병원입원일당(1일이상) 특별약관	101p
(갱신형)질병사망 특별약관	84p
(갱신형)질병수술 특별약관	97p
(갱신형)질병입원일당(1일이상) 특별약관	92p
(갱신형)질병입원일당(4일이상) 특별약관	91p
(갱신형)질병종합병원입원일당(4일이상) 특별약관	94p
(갱신형)통풍진단금 특별약관	69p
(갱신형)파킨슨병진단금 특별약관	66p
(갱신형)항암방사선·약물치료비 특별약관	88p

신용정보 제공·활용에 대한 고객 권리 안내문

1. 금융서비스의 이용

고객의 신용정보는 고객이 동의한 이용목적만으로 사용되며, 보험회사, 대한손해보험협회, 보험개발원, 은행연합회, 업무위탁회사 및 기타 신용정보제공 이용자, 신용정보집중기관, 신용정보업자 등(이하 “제3자”)에 대한 정보의 제공 활용 동의 여부와 관계없이 금융서비스를 이용하실 수 있습니다. 다만, 제3자에대한 정보의 제공활용에 동의하지 않으시는 경우 제휴, 부가서비스, 신상품서비스 등은 제공받지 못할 수도 있습니다.

2. 고객 신용정보의 제공·활용 중단 신청

가. 고객은 가입신청시 동의한 본인정보의 제3자에 대한 제공 또는 당사의 보험·금융상품(서비스) 소개 등 영업목적 사용에 대하여 전체 또는 사안별로 제공·활용을 중단 시킬 수 있습니다. 다만, 신용정보 인프라를 해하거나, 신용정보 집중기관, 신용정보업자, 업무위탁회사 등에 대한 정보를 제한함으로써 금융회사의 업무 효율성을 저해할 우려가 있는 경우의 동의철회는 제한됩니다.

본인정보의 활용 제한중단을 원하시는 고객은 아래의 연락처로 신청하여 주시기 바랍니다.

■ 인터넷접수: 당사 홈페이지 (www.axa.co.kr)

전화접수: 1566-1566

서면접수: (04322) 서울시 용산구 한강대로71길 4 한진중공업빌딩 10층 AXA손해보험(주)

나. 위의 신청과 관련한 불편과 애로가 있으신 경우에는 당사의 개인신용정보 관리보호인 또는 대한손해보험협회 및 금융감독원 정보보호담당자 앞으로 연락하여 주시기 바랍니다.

당사 개인신용정보 관리보호인	대한손해보험협회 정보보호담당자	금융감독원 정보보호담당자
1566-1566 서울시 용산구 한강대로71길 4 한진중공업빌딩 10층 AXA손해보험주식회사	02-3702-8544 서울시 종로구 수송동 80번지 손해보험협회 기획조사부	금융감독원 민원실(국번없이) 1332 서울시 영등포구 여의도동 27번지

※ 단, 신규거래 고객은 계약체결일로부터 3개월간은 신청할 수 없습니다.

3. 신용정보 제공사실 통보 요구 및 오류정보 정정 요구

가. 고객은 『신용정보의 이용 및 보호에 관한 법률』 및 『신용정보업감독규정』 등에 따라 아래의 권리가 부여되어 있습니다. 동 권리의 세부내용에 대해서는 당사 인터넷 홈페이지 또는 금융감독원 홈페이지에 게시되어 있으며, 동 권리를 행사하고자 하는 고객은 당사 개인신용정보 관리·보호인에게 신청하여 주시기 바랍니다.

- 신용정보 제공사실 통보 요구권(신용정보의 이용 및 보호에 관한 법률 제24조의 2)

• 고객이 본인의 신용정보를 신용정보업자 등에게 제공한 주요정보 내용 등을 통보 요구할 수 있는 권리

- 신용정보 열람 및 정정요구권(신용정보의 이용 및 보호에 관한 법률 제25조)

• 고객은 신용정보업자 등이 보유하는 본인정보의 열람 청구가 가능하며, 본인정보가 사실과 다른 경우 이의 정정 요구 및 정정 처리결과에 이의가 있는 경우 금감위에 시정 요청 가능

나. 고객은 본인 신용정보를 신용정보업자(한국신용정보, 한국신용평가정보, 서울신용평가정보, 한국개인신용 등)를 통하여 연간 일정범위내에서 무료로 확인할 수 있습니다. 자세한 사항은 각 신용정보업자에 문의하시기 바랍니다.