

적용일자 : 2021.08.01

AXA해외여행보험 (단체용Ⅲ)

AXA손해보험주식회사

AXA해외여행보험(단체용Ⅲ) 약관

목차

보험용어 해설	5
가입자 유의사항	6
주요내용 요약서	7
보험금 청구시 구비서류 안내	9
보험금 지급절차 안내	11
주요민원 사례	12
제1절 보통약관	13
제1관 목적 및 용어의 정의	13
제1조(목적)	
제2조(용어의 정의)	
제2관 보험금의 지급	14
제3조(보험금의 지급사유)	
제4조(보험금 지급에 관한 세부규정)	
제5조(보험금을 지급하지 않는 사유)	
제6조(보험금 지급사유의 통지)	
제7조(보험금의 청구)	
제8조(보험금의 지급절차)	
제9조(보험금 받는 방법의 변경)	
제10조(주소변경통지)	
제11조(보험수익자의 지정)	
제12조(대표자의 지정)	
제3관 계약자의 계약 전 알릴 의무 등	18
제13조(계약 전 알릴 의무)	
제14조(상해보험계약 후 알릴 의무)	
제15조(알릴 의무 위반의 효과)	
제16조(사기에 의한 계약)	
제4관 보험계약의 성립과 유지	21
제17조(보험계약의 성립)	
제18조(청약의 철회)	
제19조(약관교부 및 설명의무 등)	
제20조(계약의 무효)	
제21조(계약내용의 변경 등)	

제22조(보험나이 등)	
제23조(계약의 소멸)	
제5관 보험료의 납입	27
제24조(제1회 보험료 및 회사의 보장개시)	
제25조(제2회 이후 보험료의 납입)	
제26조(보험료의 납입이 연체되는 경우 납입최고(독촉)와 계약의 해지)	
제27조(보험료의 납입을 연체하여 해지된 계약의 부활(효력회복))	
제28조(강제집행 등으로 인하여 해지된 계약의 특별부활(효력회복))	
제6관 계약의 해지 및 보험료의 환급 등	30
제29조(계약자의 임의해지 및 피보험자의 서면동의 철회)	
제29조의2(위법계약의 해지)	
제30조(중대사유로 인한 해지)	
제31조(회사의 파산선고와 해지)	
제32조(보험료의 환급)	
제7관 분쟁의 조정 등	32
제33조(분쟁의 조정)	
제34조(관할법원)	
제35조(소멸시효)	
제36조(약관의 해석)	
제37조(설명서 교부 및 보험안내자료 등의 효력)	
제38조(회사의 손해배상책임)	
제39조(개인정보보호)	
제40조(준거법)	
제41조(예금보험에 의한 지급보장)	
제2절 특별약관	35
1. 해외여행중실손의료비 특별약관	35
2. 해외여행중질병사망 및 80%이상 후유장해 특별약관	90
3. 해외여행중배상책임 특별약관	92
4. 해외여행중휴대품손해(분실제외) 특별약관	98
5. 해외여행중항공기납치 특별약관	101
6. 해외여행중중대사고구조송환비용 특별약관	102
7. 해외여행중중대사고로인한여행중단추가비용 특별약관	103
8. 항공기및수화물자연보상 특별약관	105
9. 해외여행중여권분실재발급비용 특별약관	108
10. 단체계약 특별약관	109
11. 포괄계약 특별약관	111
12. 보험료 정산 약정에 관한 특별약관	112
13. 보험기간 설정에 관한 특별약관	113

14. 후유장해보험금만금지급 특별약관	113
15. 적용환율 특별약관	113
제3절 제도성 특별약관	114
1. 지정대리청구서비스 특별약관	114
2. 제재위반부담보 특별약관	115
【별표1】장해분류표	116
【별표2】해외여행통지	138
【별표3】보험금을 지급할 때의 적립이율 계산	139
【별표4】약관에서 인용된 법·규정	140

보험용어 해설

- **보험약관**
 - 보험계약에 관하여 보험계약자와 보험회사 상호간에 이행하여야 할 권리와 의무를 규정하는 것
- **보험증권**
 - 보험계약의 성립과 그 내용을 증명하기 위하여 보험회사가 보험계약자에게 드리는 증서
- **보험계약자**
 - 보험회사와 보험계약을 체결하고 보험료 납입의무를 지는 사람
- **피보험자**
 - 보험사고 발생의 대상이 되는 사람
- **보험수익자**
 - 보험계약에 의하여 보험금을 지급받는 자를 말하며, 보험사고가 발생하는 경우 회사에 대하여 보험금의 지급을 청구할 수 있는 사람
- **보험기간**
 - 보험계약에 따라 보장을 받는 기간
- **보험계약일**
 - 보험계약자와 보험회사와의 보험계약 체결일, 철회 산정기간의 기준일
- **보험료**
 - 보험계약에 의하여 보험계약자가 보험회사에 납입하는 금액
- **보험금**
 - 피보험자의 사망, 장애, 입원 등 보험금 지급사유가 발생하였을 때 보험회사가 보험수익자에게 지급하는 금액
- **보험가입금액**
 - 회사와 계약자간에 약정한 금액으로 보험사고가 발생할 때 회사가 지급할 최대 보험금

가입자 유의사항

1. 보험계약 관련 특히 유의할 사항

○ 보험계약 전 알릴의무 위반

- 과거 질병 치료사실 등을 회사에 알리지 않을 경우 보험금을 지급받지 못할 수 있습니다.
- 과거 질병 치료사실 등을 보험설계사에게 알린 경우에는 보험회사에 알리지 않은 것으로 간주되므로, 반드시 청약서에 서면으로 알리시기 바랍니다.
- 전화 등 통신수단을 통해 보험에 가입하는 경우에는 별도의 서면질의서 없이 안내원의 질문에 답하고 이를 녹음하는 방식으로 계약 전 알릴의무를 이행하여야 하므로 답변에 특히 신중하여야 합니다.

2. 보험금 지급관련 특히 유의할 사항

○ 상해 관련 담보

- 질병이나 체질적인 요인이 있는 자로서 경미한 외부요인에 의하여 발생하거나 또는 그 증상이 더욱 악화되었을 때에는 상해관련 보험금이 지급되지 않습니다.

○ 실손의료비 관련 담보

- 실제 발생한 의료비를 보상하는 보험을 2개 이상 가입하더라도 실제 발생한 비용만을 보상받게 되므로, 유사한 보험가입여부 및 보상한도를 반드시 확인하시기 바랍니다. 보험금을 지급할 다수의 보험계약이 체결되어 있는 경우에는 각각의 계약에 대하여 다른 계약이 없는 것으로 하여 산출한 보상책임액의 합계액이 이 계약의 의료비를 초과했을 때, 회사는 이 계약에 따른 보상책임액의 위의 합계액에 대한 비율에 따라 의료비보험금을 지급하여 드립니다.

○ 배상책임 관련 담보 등 다수계약의 비례보상에 관한 사항

- 이 계약에서 담보하는 위험과 같은 위험을 담보하는 다른 계약(공제계약 포함)이 있을 경우에는 각 계약에 대하여 다른 계약이 없는 것으로 하여 각각 산출한 보상책임액의 합계액이 손해액을 초과할 때에는 이 계약에 의한 보상책임액의 상기 합계액에 대한 비율에 따라 보상하여 드립니다.
 - ※ 해외여행중휴대품손해(분실제외) 특별약관, 해외여행중중대사고구조소환비용 특별약관, 해외여행중항공기납치 특별약관, 해외여행중배상책임 특별약관, 해외여행중중대사고로인한여행중단추가비용 특별약관, 항공기및수화물지연보상 특별약관, 해외여행중여권분실재발급비용 특별약관의 경우 다른 보험계약이 있을 시에는 중복으로 보장이 안 될 수 있으니 세부약관을 참조하시기 바랍니다.

이 가입자 유의사항은 약관의 주요내용을 요약 발췌한 것이므로 기타 자세한 사항은 해당약관(보통약관, 특별약관)의 내용을 따릅니다.

주요내용 요약서

1. 자필서명

계약자와 피보험자가 자필서명을 하지 않으신 경우에는 보장을 받지 못할 수 있습니다. 다만, 전화를 이용하여 가입할 때 일정요건이 충족되면 자필서명을 생략할 수 있으며, 인터넷을 이용한 사이버 물에서는 전자서명으로 대체할 수 있습니다.

2. 청약철회

계약자는 보험증권을 받은 날부터 15일 이내(다만, 청약한 날부터 30일을 한도로 합니다)에 그 청약을 철회할 수 있습니다. 다만, 회사가 건강상태 진단을 지원하는 계약, 보험기간이 90일 이내인 계약 또는 전문금융소비자가 체결한 계약은 철회할 수 없습니다.

3. 계약취소

계약체결 시 보험약관과 계약자 보관용 청약서를 전달받지 못하였거나 약관의 중요한 내용을 설명 받지 못한 때 또는 청약서에 자필서명을 하지 않은 때에는 계약자는 계약이 성립한 날부터 3개월 이내에 계약을 취소할 수 있으며, 이 경우 회사는 이미 납입한 보험료를 돌려 드리며, 보험료를 받은 기간에 대하여 소정의 이자를 더하여 지급합니다.

4. 계약의 무효(신체관련)

다음 중 한 가지에 해당하는 경우 회사는 계약을 무효로 할 수 있으며 이 경우 회사는 이미 납입한 보험료를 돌려 드립니다.

- 타인의 사망을 보장하는 계약에서 피보험자의 서면(전자서명법 제2조 제2호에 따른 전자서명이 있는 경우로서 상법 시행령 제44조의2에 정하는 바에 따라 본인 확인 및 위조·변조 방지에 대한 신뢰성을 갖춘 전자문서를 포함) 동의를 얻지 아니한 경우
- 만15세미만자, 심신상실자 또는 심신박약자를 피보험자로 하여 사망을 보험금 지급사유로 한 계약의 경우. 다만, 심신박약자가 계약을 체결하거나 소속 단체의 규약에 따라 단체보험의 피보험자가 될 때에 의사능력이 있는 경우에는 계약이 유효합니다.
- 계약체결 시 계약에서 정한 피보험자의 나이에 미달되었거나 초과되었을 경우

5. 계약의 소멸(신체 관련)

이 보험계약은 피보험자의 사망 등으로 인하여 보험금 지급사유가 더 이상 발생할 수 없는 경우, 그때부터 효력을 가지지 않습니다.

6. 계약 전·후 알릴의무

1) 계약 전 알릴의무

계약자, 피보험자는 보험에 가입하실 때 청약서의 질문사항에 사실대로 기재하고 자필서명(전자서명 포함)을 하셔야 합니다.(단, 전화를 이용하여 계약을 체결하는 경우에는 음성녹음으로 대체합니다.)

2) 계약 후 알릴의무

계약자 또는 피보험자는 보험계약을 맺은 후 아래와 같은 경우 지체 없이 회사에 알려야 합니다.

- 피보험자가 직업 또는 직무를 변경(자가용 운전자가 영업용 운전자로 변경하는 경우 포함)하거나 이륜자동차 또는 원동기장치 자전거를 계속적으로 사용하게 되는 등 중요한 사항을 변경하는 경우
 - 보험목적물을 양도하거나, 다른 장소로 옮기는 경우, 기타 위험이 증가하는 경우
- 3) 알릴의무 위반 시 효과
 회사가 별도로 정한 방법에 따라 계약을 해지하거나 보험금 지급이 제한될 수 있습니다.
 ※ 계약자는 주소 또는 연락처가 변경된 경우 즉시 변경내용을 회사에 알려야 합니다.

7. 보험금의 지급

보험금 청구서류를 접수한 때에는 접수증을 드리고 그 서류를 접수한 날로부터 신체손해에 대한 보험금은 3영업일, 배상책임에 대한 보험금 및 재산손해에 대한 보험금은 지급 보험금 결정 후 7일 이내에 지급하여 드립니다. 다만, 회사가 보험금 지급사유의 조사, 확인을 위하여 위 지급기일을 초과할 것이 명백히 예상되는 경우 구체적인 사유와 지급 예정일 및 보험금 가지급제도(회사가 추정하는 보험금의 50% 이내를 지급)에 대하여 피보험자 또는 보험수익자에게 즉시 통지합니다.
 만약 지급기일내에 보험금을 지급하지 않은 때에는 그 다음날부터 지급기일까지의 기간에 대하여 소정의 이자를 더하여 드립니다.

이 주요내용 요약서는 약관의 주요내용을 요약 발췌한 것이므로 기타 자세한 사항은 해당약관 (보통약관, 특별약관)의 내용을 따릅니다.

보험금 청구시 구비서류 안내

▣ 기본서류 □ 추가서류

예	구분	필요서류	발급처
	보험	공통사항	<ul style="list-style-type: none"> ▣ 보험금청구서(당사양식) ▣ 개인(신용)정보처리동의서
추가서류		<ul style="list-style-type: none"> ▣ 청구인 신분증 사본 앞면(정부기관 발행) ▣ 여권사본 및 출입국확인서 	관공서
		<ul style="list-style-type: none"> □ 통장사본 <ul style="list-style-type: none"> - 보험금수령계좌 등록시 불필요 - 타인에게 보험금을 위임하는 경우 필요 □ 배우자·자녀의 계약청구, 수익자가 미성년자인 경우 등 가족관계 확인 필요 시 가족관계확인서류 (가족관계증명서, 기본증명서, 혼인관계증명서) □ 타인에게 보험금을 위임하는 경우 <ul style="list-style-type: none"> - 보험금위임장, 인감날인(원본) - 보험금 청구권자의 개인(신용)정보처리 동의서 - 보험금 청구권자의 인감증명서 또는 본인서명사실확인서(원본) 	은행·증권사 관공서 보험회사 보험회사 관공서

담	구분	필요서류	발급처
	보	해외치료	<ul style="list-style-type: none"> ▣ 진료비계산영수증 및 진료비 세부내역서 ▣ 진단명(질병분류코드) · 입원기간이 포함된 서류 □ 입·퇴원확인서 또는 진단서
국내치료		<ul style="list-style-type: none"> ▣ 입원 : 진료비계산영수증 및 진료비 세부내역서 ▣ 진단명(질병분류코드) · 입원기간이 포함된 서류 □ 입·퇴원확인서 또는 진단서 ▣ 통원 : 진료비계산영수증 및 진료비 세부내역서 □ 통원 청구금액 별 제출서류 <ul style="list-style-type: none"> - 3만원 이하 : 병원·약국 영수증(진료비계산영수증) 또는 진료비 세부내역서 - 3만원 초과 ~ 10만원 이하: 병원·약국 영수증(진료비계산영수증) 및 질병분류기호가 기재된 처방전 또는 진료비세부내역서 - 10만원 초과: 병원·약국 영수증(진료비계산영수증) 및 질병분류기호가 기재된 처방전 또는 진료비세부내역서 ▣ 진단명(질병분류코드) · 통원기간이 포함된 서류 □ 통원확인서 또는 진단서(소견서) <p>※ 진료비 세부내역서는 영수증상 "비급여" 발생 시 제출합니다. ※ 영수증은 항목구분이 가능한 표준영수증(의료법상 법정서식)만 제출 가능하며, 소득공제 확인용 "진료비납입확인서"나 "카드결제 영수증"은 해당되지 않습니다. ※ 보장제의 대상이 많은 진료과목(산부인과, 항문외과, 비뇨기과, 피부과 등) 및 짧은 기간 내 보험금 청구횟수가 과다한 경우 등 추가 심사가 필요할 경우 별도의 추가 증빙서류 제출이 필요할 수 있습니다.</p>	
보	해외여행중 실손의료비	<ul style="list-style-type: none"> ▣ 사망진단서(원본) 또는 피보험자 기본증명서(사망사실 기재)와 함께 사망진단서(시체검안서) 사본 제출 ▣ 후유장애진단서 또는 일반진단서(일반 진단서로 대체 가능한 경우) [일반진단서 제출 시 추가 필요서류] 	의료기관 관공서
	해외여행중 질병사망 및 80%이상 후유장애		

	<ul style="list-style-type: none"> - 만성신부전 : 혈액투석(최초 투석일, 환자상태 기재) - 사지절단(절단부위 명시) : X-ray 필름(결과지) - 인공관절치환술(치환일자, 부위명시) : 수술기록지 - 비장·신장·안구적출(적출일자, 부위명시) : 수술기록지 - 장기전절제(절제일자, 부위명시) : 수술기록지 	
해외여행중 배상책임	<ul style="list-style-type: none"> ▣ 피해자 진단서 또는 진료확인서 ▣ 초진 진료기록지 ▣ 치료비용수증 <input type="checkbox"/> (피해자 합의서) 합의서, 피해자 신분증(앞면) ▣ 사고입증서류 (경찰서, 소방서 등 공공기관발행) ▣ 피해물 파손사진 및 수리사진 ▣ 피해물 구입시기 및 구입가격 증빙서류(영수증, 인터넷 구매내역 등) ▣ 수리비 견적서 및 수리비 영수증 등 지출증빙서류 ▣ 피해물(차량의 경우) : 차량등록증 ▣ 피해물(휴대폰의 경우) : 통신사 가입증명자료 ▣ 피해물(주택의 경우) : 가해자&피해자 건물등기부등본, 누수사고 소견서, 건물 관리실이 있을 경우 민원일지 	유형별상 이
해외여행중 휴대품손해 (분실제외)	<ul style="list-style-type: none"> ▣ 도난사고사실확인원(police report) ▣ 물품구입영수증(구입시기, 모델명, 구입가격 등 확인) ▣ 수리비 견적서, 수리비지급내역서 ▣ 파손사진 ▣ 수하물 손해의 경우 항공사 확인서 	경찰서 개인 항공사
해외여행중 중대사고 구조송환비용	<ul style="list-style-type: none"> ▣ 사고증명서(사망진단서, 의료기관 발급서류 등) ▣ 지출된 비용의 명세서 및 영수증 (구호자 항공료 티켓 및 영수증, 호텔 숙박비용 수납영수증, 조난단체 이용 시 지출 영수증 등) 	-
해외여행중 중대사고로 인한 여행중단 추가비용	<ul style="list-style-type: none"> ▣ 지출된 비용의 명세서 및 영수증 (사고발생 전후의 항공권 또는 승선권 구입 영수증, 숙박비용 영수증 등) ▣ 사고증명서(사망진단서, 의료기관 발급서류 등) ▣ 신분증(정부기관 발생 신분증, 본인이 아닌 경우 본인의 인감증명서 포함) 앞면 및 가족관계증명서 	-
항공기 및 수하물 지연보상	<ul style="list-style-type: none"> ▣ 항공기 결항/지연 확인서(지연시간, 지연사유, 보상내용, 서명, 일자 포함) ▣ 항공사 탑승권 사본 ▣ 실제 발생 손실비용(숙박, 숙박시설 이동 교통비, 식사 등 실제 발생한 영수증) ▣ 수하물 지연 확인서(지연시간, 지연사유, 보상내용, 서명, 일자포함) ▣ 수하물 접수증 ▣ 실제 구입 발생비용(비상의복 및 필수품 구입비용) 	개인 항공사
해외여행중 여권분실 재발급비용	<ul style="list-style-type: none"> ▣ 여행증명서(T/C : Travel Certification) 및 발급영수증 ▣ 재발급 여권사본 및 여권 재발급 비용 영수증 	-

※ 상기서류 이외에 보험금 청구 사안에 따라 추가서류를 요청할 수 있습니다.

※ 실손의료비 이외의 담보에 대해 200만원을 초과하여 청구하시는 경우 우편접수가 필요하며 원본서류가 필요합니다.

보험금 지급절차 안내

제출하신 서류가 회사에 접수되는 경우 보험금 지급심사 업무가 진행됩니다.

I. 사고접수

1. 인터넷 접수: 홈페이지 www.axa.co.kr
2. 애플리케이션 접수(스마트폰, 태블릿 PC)
3. 콜센터 접수: 1566-1566(5번)

II. 서류접수(우편/FAX)

III. 담당자 배정

IV. 보험금 지급여부 결정 및 면책/부책 여부 통보

- 면책의 경우: 부지급 사유 안내
- 부책의 경우: 보험금 지급 안내

V. 보험금 지급

○ 보험금 청구 소멸시효

- 보험금 청구서류를 사고발생일로부터 3년 이내에 접수하지 않으면 청구권이 소멸됩니다.

○ 보험금 지급심사 위탁

- 보험업감독규정(금융기관의 업무위탁 등에 관한 규정)에 의하면 “금융기관의 업무위탁은 금융업을 영위하기 위하여 제3자에게 업무를 위탁하거나 제3자의 업무를 수탁할 수 있다”라고 명시하고 있습니다.

○ 손해사정사 선임 및 조사

- 보험금 지급여부 결정을 위해 사고 현장조사, 병원 방문조사 등이 필요한 경우 보험업법에 따라 공인된 손해사정법인에게 조사 업무를 위탁할 수 있습니다.
※ 손해사정법인: 보험업법에 따라 공정한 보험금 지급심사에 대한 인가를 받은 업체
- 회사가 손해사정법인을 선임하는 경우 비용은 회사가 부담합니다.

○ 의료심사

- 상해 질병보험 등에서는 약관에 따른 보험금 지급여부와 지급금액 결정을 위해 진단서, 치료관련 기록 등 제출하여 주신 서류를 기초로 해당 과별 전문의에 의한 의료심사가 시행될 수 있으며, 이 경우 비용은 회사가 부담합니다.

주요민원 사례

유형: 고가의 물품을 도난당한 경우 보상한도

사례: A씨는 신혼여행중 구입한 목걸이를 도난당한 사고로, 현지 경찰서에 도난신고를 하여 “도난 증명서”를 발급받고 귀국 후 보험사에 보상금을 청구하였으나, 보험사는 약관에 따라 물품 1개당 20만원만 보상이 가능함을 알고 불만제기

* 유의(참고)사항: 일반적인 여행보험 상품은 해당 물품의 본래 가격이 아무리 높더라도 물품 한 개당 보상한도를 20만원까지만 제공하므로 이점을 참고하시기 바랍니다.

유형: 물품을 분실한 경우 보상여부

사례: B씨는 1달간의 유럽 여행중 관광지에서 화장실에 들러 세면을 하면서 시계를 풀러놓고 다음 관광지로 이동하여 시계를 분실, 이에 귀국하여 시계에 대한 보상을 청구하였지만 보험사로부터 보상대상이 아니라는 안내를 받고 불만 제기

* 유의(참고)사항: 대부분의 해외여행보험 상품은 “분실”이 아닌 “도난” 또는 “파손”에 의한 물품 손해만 보상하고 있으므로 ‘분실’로 인한 손해는 보상을 받지 못합니다. “도난”으로 인한 손해를 보상 받으려면 반드시 현지 경찰서에 신고하여 “도난 증명서 (Police Report)”를 발급받아 귀국 후 보험사에 제출해야 합니다.

유형: 치료비 중 자기부담금 공제 관련

사례: 60대인 C씨는 중국 여행중 넘어져 갈비뼈에 금이 가는 상해를 당해 여행을 중단하고, 귀국 후 병원을 방문하여 X-ray, 물리치료비 등으로 수십만원을 사용하고 3개월간의 치료를 종료 후 여행자보험을 가입한 보험사에 보상을 청구하였으나 보험사에서는 보험사의 치료 첫날 발생한 엑스레이 촬영비 6만 3천원 중 자기부담금 1만 5천원을 제외한 4만 8천원을 지급하였지만, 이후 통원기간 중 발생한 물리치료비용 15만원(5천원/1일, 30회)과 약값 8만원(8천원/1일, 10회)은 통원 1일당 자기부담금(병원기준: 각각 15,000원 및 8,000원)보다 치료비가 작아 보상받지 못하는데 대한 불만 제기

* 유의(참고)사항: 통원치료를 받을 때마다 실제 발생한 의료비 중 자기부담금을 공제한 부분을 보상하게 되므로 가입 후 약관 등을 꼼꼼히 살펴 자기부담금 및 보상범위가 얼마인지를 확인할 필요가 있습니다.

또한 진료의료기관의 등급에 따라 1일 공제액이 상이하므로 약관상 내용을 참고하시기 바랍니다.

제 1 절 보 통 약 관

제1관 목적 및 용어의 정의

제1조(목적)

이 보험계약(이하 '계약'이라 합니다)은 보험계약자(이하 '계약자'라 합니다)와 보험회사(이하 '회사'라 합니다) 사이에 피보험자의 상해에 대한 위험을 보장하기 위하여 체결됩니다.

제2조(용어의 정의)

이 계약에서 사용되는 용어의 정의는, 이 계약의 다른 조항에서 달리 정의되지 않는 한 다음과 같습니다.

1. 계약관계 관련 용어

가. 계약자: 회사와 계약을 체결하고 보험료를 납입할 의무를 지는 사람을 말합니다.

나. 보험수익자: 보험금 지급사유가 발생하는 때에 회사에 보험금을 청구하여 받을 수 있는 사람을 말합니다.

다. 보험증권: 계약의 성립과 그 내용을 증명하기 위하여 회사가 계약자에게 드리는 증서를 말합니다.

라. 진단계약: 계약을 체결하기 위하여 피보험자가 건강진단을 받아야 하는 계약을 말합니다.

마. 피보험자: 보험사고의 대상이 되는 사람을 말합니다.

2. 지급사유 관련 용어

가. 상해: 보험기간 중에 발생한 급격하고도 우연한 외래의 사고로 신체(의수, 의족, 의안, 의치 등 신체보조장구는 제외하나, 인공장기나 부분 의치 등 신체에 이식되어 그 기능을 대신할 경우는 포함합니다)에 입은 상해를 말합니다.

나. 장애: 장애분류표(【별표1】 참조)에서 정한 기준에 따른 장애상태를 말합니다.

다. 중요한 사항: 계약전 알릴 의무와 관련하여 회사가 그 사실을 알았더라면 계약의 청약을 거절하거나 보험가입금액 한도 제한, 일부 보장 제외, 보험금 삭감, 보험료 할증과 같이 조건부로 승낙하는 등 계약 승낙에 영향을 미칠 수 있는 사항을 말합니다.

3. 이자율 관련 용어

가. 연단위 복리: 회사가 지급할 금전에 이자를 줄 때 1년마다 마지막 날에 그 이자를 원금에 더한 금액을 다음 1년의 원금으로 하는 이자 계산방법을 말합니다.

【연단위 복리 계산 예시: 원금 100원을 10% 이자율로 2년간 저축하는 경우】

1년 후 : 100원(원금) + 100원 × 10%(1년차 이자) = 110원

2년 후 : 110원(1년차 금액) + 110원 × 10%(2년차 이자) = 121원

나. 보험개발원이 공시하는 보험계약대출이율: 보험개발원이 정기적으로 산출하여 공시하는 이율로써 회사가 보험금의 지급 또는 보험료의 환급을 지연하는 경우 등에 적용합니다.

4. 기간과 날짜 관련 용어

가. 보험기간: 계약에 따라 보장을 받는 기간을 말합니다.

나. 영업일: 회사가 영업점에서 정상적으로 영업하는 날을 말하며, 토요일, “관공서의 공휴일에 관한 규정”에 따른 공휴일과 근로자의 날을 제외합니다.

제2관 보험금의 지급

제3조(보험금의 지급사유)

회사는 피보험자가 해외여행을 목적으로 주거지를 출발하여 여행을 마치고 주거지에 도착할 때까지의 여행 도중에 다음 중 어느 하나의 사유가 발생한 경우에는 보험수익자에게 약정한 보험금을 지급합니다.

1. 보험기간 중에 상해의 직접결과로써 사망한 경우(질병으로 인한 사망은 제외합니다): 해외여행중상해사망보험금(보험증권에 기재된 이 계약의 보험가입금액)
2. 보험기간 중에 상해의 직접결과로써 장해분류표(【별표1】 참조)에서 정한 각 장해지급률에 해당하는 장해상태가 되었을 때: 해외여행중상해후유장해보험금(장해분류표(【별표1】 참조)에서 정한 지급률을 보험증권에 기재된 이 계약의 보험가입금액에 곱하여 산출한 금액)

제4조(보험금 지급에 관한 세부규정)

① 제3조(보험금의 지급사유) 제1호 “사망”에는 보험기간에 다음 어느 하나의 사유가 발생한 경우를 포함합니다.

1. 실종선고를 받은 경우: 법원에서 인정한 실종기간이 끝나는 때에 사망한 것으로 봅니다.

【실종선고】

어떤 사람의 생사불명의 상태가 일정기간 이상 계속될 때 이해관계가 있는 사람의 청구에 의해 사망한 것으로 간주하는 법원의 결정을 말합니다.

2. 관공서에서 수해, 화재나 그 밖의 재난을 조사하고 사망한 것으로 통보하는 경우: 가족관계등록부에 기재된 사망연월일을 기준으로 합니다.
- ② 호스피스·완화의료 및 임종과정에 있는 환자의 연명의료 결정에 관한 법률에 따른 연명의료중단등결정 및 그 이행으로 피보험자가 사망하는 경우 연명의료중단등결정 및 그 이행은 제3조(보험금의 지급사유) 제1호 “사망”의 원인 및 “사망보험금” 지급에 영향을 미치지 않습니다.
- ③ 제3조(보험금의 지급사유) 제2호에서 장해지급률이 상해 발생일로부터 180일 이내에 확정되지 않는 경우에는 상해 발생일로부터 180일이 되는 날의 의사 진단에 기초하여 고정될 것으로 인정되는 상태를 장해지급률로 결정합니다. 다만, 장해분류표(【별표1】 참조)에 장해판정시기를 별도로 정한 경우에는 그에 따릅니다.
- ④ 제3항에 따라 장해지급률이 결정되었으나 그 이후 보장받을 수 있는 기간(계약의 효력이 없어진 경우에는 상해 발생일로부터 1년 이내)에 장해상태가 더 악화될 때에는 그 악화된 장해상태를 기준으로 장해지급률을 결정합니다.
- ⑤ 장해분류표(【별표1】 참조)에 해당되지 않는 후유장해는 피보험자의 직업, 연령, 신분 또는 성별 등에 관계없이 신체의 장해정도에 따라 장해분류표의 구분에 준하여 지급액을

- 결정합니다. 다만, 장해분류표(【별표1】 참조)의 각 장해분류별 최저 지급률 장해정도에 이르지 않는 후유장해에 대하여는 해외여행중상해후유장해보험금을 지급하지 않습니다.
- ⑥ 보험수익자와 회사가 제3조(보험금의 지급사유)의 보험금 지급사유에 대해 합의하지 못할 때는 보험수익자와 회사가 함께 제3자를 정하고 그 제3자의 의견에 따를 수 있습니다. 제3자는 의료법 제3조(의료기관)(【별표4】 참조)에 규정된 종합병원 소속 전문의 중에서 정하며, 보험금 지급사유 판정에 드는 의료비용은 회사가 전액 부담합니다.
- ⑦ 같은 상해로 두 가지 이상의 후유장해가 생긴 경우에는 후유장해 지급률을 합산하여 지급합니다. 다만, 장해분류표(【별표1】 참조)의 각 신체부위별 판정기준에 별도로 정한 경우에는 그 기준에 따릅니다.
- ⑧ 다른 상해로 인하여 후유장해가 2회 이상 발생하였을 경우에는 그 때마다 이에 해당하는 후유장해지급률을 결정합니다. 그러나 그 후유장해가 이미 해외여행중상해후유장해보험금을 지급받은 동일한 부위에 가중된 때에는 최종 장해상태에 해당하는 해외여행중상해후유장해보험금에서 이미 지급받은 해외여행중상해후유장해보험금을 차감하여 지급합니다. 다만, 장해분류표의 각 신체부위별 판정기준에서 별도로 정한 경우에는 그 기준에 따릅니다.
- ⑨ 이미 이 계약에서 해외여행중상해후유장해보험금 지급사유에 해당되지 않았거나(보장개시 이전의 원인에 의하거나 또는 그 이전에 발생한 후유장해를 포함합니다), 해외여행중상해후유장해보험금이 지급되지 않았던 피보험자에게 그 신체의 동일 부위에 또다시 제8항에 규정하는 후유장해상태가 발생하였을 경우에는 직전까지의 후유장해에 대한 해외여행중상해후유장해보험금이 지급된 것으로 보고 최종 후유장해 상태에 해당되는 해외여행중상해후유장해보험금에서 이를 차감하여 지급합니다.

【후유장해보험금의 지급과 관련된 예시】

이 계약에서 후유장해보험금 지급사유에 해당되지 않았던 장해: 질병으로 오른쪽 눈의 교정시력이 0.1이하(지급률 15%)가 된 피보험자가 이후에 상해로 그 오른쪽 눈의 교정시력이 0.02이하(지급률 35%)가 된 경우에는 상해로 인한 장해지급률 35%에서 질병으로 인한 장해지급률 15%를 차감한 20%에 해당하는 장해보험금을 지급합니다.

- ⑩ 회사가 지급하여야 할 하나의 진단확정된 상해로 인한 해외여행중상해후유장해보험금은 보험가입금액을 한도로 합니다.

제5조(보험금을 지급하지 않는 사유)

- ① 회사는 다음 중 어느 한가지로 보험금 지급사유가 발생한 때에는 제3조(보험금의 지급사유)에서 정한 보험금을 지급하지 않습니다.
1. 피보험자가 고의로 자신을 해친 경우. 다만, 피보험자가 심신상실 등으로 자유로운 의사결정을 할 수 없는 상태에서 자신을 해친 경우에는 보험금을 지급합니다.
 2. 보험수익자가 고의로 피보험자를 해친 경우. 다만, 그 보험수익자가 보험금의 일부 보험수익자인 경우에는 다른 보험수익자에 대한 보험금은 지급합니다.
 3. 계약자가 고의로 피보험자를 해친 경우
 4. 피보험자의 임신, 출산(제왕절개를 포함합니다), 산후기. 그러나 회사가 보장하는 보험금 지급사유로 인한 경우에는 보험금을 지급합니다.
 5. 전쟁, 외국의 무력행사, 혁명, 내란, 사변, 폭동

【심신상실】

정신병, 정신박약, 심한 의식장애 등의 심신장애로 인하여 사물 변별 능력 또는 의사 결정 능력이 부족한 상태를 말합니다.

- ② 회사는 다른 약정이 없으면 피보험자가 직업, 직무 또는 동호회 활동목적으로 아래에 열거된 행위로 인하여 제3조(보험금의 지급사유)의 상해 관련 보험금 지급사유가 발생한 때에는 해당 보험금을 지급하지 않습니다.
1. 전문등반(전문적인 등산용구를 사용하여 암벽 또는 빙벽을 오르내리거나 특수한 기술, 경험, 사전훈련을 필요로 하는 등반을 말합니다), 글라이더 조종, 스카이다이빙, 스쿠버다이빙, 행글라이딩, 수상보트, 패러글라이딩
 2. 모터보트, 자동차 또는 오토바이에 의한 경기, 시범, 흥행(이를 위한 연습을 포함합니다) 또는 시운전(다만, 공용도로상에서 시운전을 하는 동안 보험금 지급사유가 발생한 경우에는 보장합니다)
 3. 선박에 탑승하는 것을 직무로 하는 사람이 직무상 선박에 탑승하고 있는 동안

제6조(보험금 지급사유의 통지)

계약자 또는 피보험자나 보험수익자는 제3조(보험금의 지급사유)에서 정한 보험금 지급사유의 발생을 안 때에는 지체 없이 그 사실을 회사에 알려야 합니다.

제7조(보험금의 청구)

- ① 보험수익자는 다음의 서류를 제출하고 보험금을 청구하여야 합니다.
 1. 청구서(회사 양식)
 2. 사고증명서(진료비계산서, 사망진단서, 장애진단서, 입원치료확인서, 의사처방전(처방조제비) 등)
 3. 신분증(주민등록증이나 운전면허증 등 본인임을 확인할 수 있는 사진이 붙은 정부기관에서 발행한 신분증, 본인이 아닌 경우에는 본인의 인감증명서 또는 본인서명사실확인서 포함)
 4. 기타 보험수익자가 보험금의 수령에 필요하여 제출하는 서류
- ② 제1항 제2호의 사고증명서는 의료법 제3조(의료기관)(【별표4】 참조)에서 규정한 국내의 병원이나 의원 또는 국외의 의료관련법에서 정한 의료기관에서 발급한 것이어야 합니다.

제8조(보험금의 지급절차)

- ① 회사는 제7조(보험금의 청구)에서 정한 서류를 접수한 때에는 접수증을 드리고 휴대전화 문자메시지 또는 전자우편 등으로도 송부하며, 그 서류를 접수한 날부터 3영업일 이내에 보험금을 지급합니다.
- ② 회사가 보험금 지급사유를 조사·확인하기 위해 필요한 기간이 제1항의 지급기일을 초과할 것이 명백히 예상되는 경우에는 그 구체적인 사유와 지급예정일 및 보험금 가지급 제도(회사가 추정하는 보험금의 50% 이내를 지급)에 대하여 피보험자 또는 보험수익자에게 즉시 통지합니다. 다만, 지급예정일은 다음 각 호의 어느 하나에 해당하는 경우를 제외하고는 제7조(보험금의 청구)에서 정한 서류를 접수한 날부터 30영업일 이내에서 정합니다.
 1. 소송제기
 2. 분쟁조정 신청

3. 수사기관의 조사
4. 해외에서 발생한 보험사고에 대한 조사
5. 제6항에 따른 회사의 조사요청에 대한 동의 거부 등 계약자, 피보험자 또는 보험수익자의 책임있는 사유로 보험금 지급사유의 조사와 확인이 지연되는 경우
6. 제4조(보험금 지급에 관한 세부규정) 제6항에 따라 보험금 지급사유에 대해 제3자의 의견에 따르기로 한 경우

【보험금 가지급제도】

지급기한 내에 보험금이 지급될 수 없는 사유가 있는 경우, 예상되는 보험금의 50%를 한도로 그 범위 내에서 보험금의 일부를 먼저 지급하는 제도

- ③ 제2항에 의하여 장해지급률의 판정 및 지급할 보험금의 결정과 관련하여 확정된 장해지급률에 따른 보험금을 초과한 부분에 대한 분쟁으로 보험금 지급이 늦어지는 경우에는 보험수익자의 청구에 따라 이미 확정된 보험금을 먼저 가지급합니다.
- ④ 제2항에 의하여 추가적인 조사가 이루어지는 경우, 회사는 보험수익자의 청구에 따라 회사가 추정하는 보험금의 50% 상당액을 가지급보험금으로 지급합니다.
- ⑤ 회사는 제1항의 규정에 정한 지급기일내에 보험금을 지급하지 않았을 때(제2항의 규정에 정한 지급예정일을 통지한 경우를 포함합니다)에는 그 다음날부터 지급일까지의 기간에 대하여 “보험금을 지급할 때의 적립이율 계산”(【별표3】 참조)에서 정한 이율로 계산한 금액을 보험금에 더하여 지급합니다. 그러나 계약자, 피보험자 또는 보험수익자의 책임있는 사유로 지급이 지연된 때에는 그 해당기간에 대한 이자는 더하여 지급하지 않습니다.
- ⑥ 계약자, 피보험자 또는 보험수익자는 제15조(알릴 의무 위반의 효과) 및 제2항의 보험금 지급사유조사와 관련하여 의료기관 또는 국민건강보험공단, 경찰서 등 관공서에 대한 회사의 서면에 의한 조사요청에 동의하여야 합니다. 다만, 정당한 사유 없이 이에 동의하지 않을 경우 사실 확인이 끝날 때까지 회사는 보험금 지급지연에 따른 이자를 지급하지 않습니다.
- ⑦ 회사는 제6항의 서면조사에 대한 동의 요청시 조사목적, 사용처 등을 명시하고 설명합니다.

제9조(보험금 받는 방법의 변경)

- ① 계약자(보험금 지급사유 발생 후에는 보험수익자)는 회사의 사업방법서에서 정한 바에 따라 보험금의 전부 또는 일부에 대하여 나누어 지급받거나 일시에 지급받는 방법으로 변경할 수 있습니다.

【사업방법서】

회사가 보험사업의 허가를 신청할 때 첨부해야 하는 기초서류의 하나로서, 피보험자의 범위, 보험금액 및 보험기간에 대한 제한 등이 기재된 서류를 말합니다. 각 상품별 사업방법서 별지는 당사 인터넷홈페이지의 상품공시실에서 확인하실 수 있습니다.

- ② 회사는 제1항에 따라 일시에 지급할 금액을 나누어 지급하는 경우에는 나중에 지급할 금액에 대하여 “보험개발원이 공시하는 월평균 정기예금이율”을 연단위 복리로 계산한 금액을 더하며, 나누어 지급할 금액을 일시에 지급하는 경우에는 “보험개발원이 공시하는 월평균 정기예금이율”을 연단위 복리로 할인한 금액을 지급합니다.

제10조(주소변경통지)

- ① 계약자(보험수익자가 계약자와 다른 경우 보험수익자를 포함합니다)는 주소 또는 연락처가 변경된 경우에는 지체없이 그 변경내용을 회사에 알려야 합니다.
- ② 제1항에서 정한대로 계약자 또는 보험수익자가 변경내용을 알리지 않은 경우에는 계약자 또는 보험수익자가 회사에 알린 최종의 주소 또는 연락처로 등기우편 등 우편물에 대한 기록이 남는 방법으로 회사가 알린 사항은 일반적으로 도달에 필요한 기간이 지난 때에 계약자 또는 보험수익자에게 도달된 것으로 봅니다.

제11조(보험수익자의 지정)

보험수익자를 지정하지 않은 때에는 보험수익자를 사망보험금의 경우는 피보험자의 법정 상속인으로 하고, 그 이외의 경우는 피보험자로 합니다.

【법정상속인】

피상속인의 사망에 의하여 민법(【별표4】참조)의 규정에 의한 상속순위에 따라 상속받는 자를 말합니다.

제12조(대표자의 지정)

- ① 계약자 또는 보험수익자가 2명 이상인 경우에는 각 대표자를 1명 지정하여야 합니다. 이 경우 그 대표자는 각각 다른 계약자 또는 보험수익자를 대리하는 것으로 합니다.
- ② 지정된 계약자 또는 보험수익자의 소재가 확실하지 않은 경우에는 이 계약에 관하여 회사가 계약자 또는 보험수익자 1명에 대하여 한 행위는 각각 다른 계약자 또는 보험수익자에게도 효력이 미칩니다.
- ③ 계약자가 2명 이상인 경우에는 그 책임을 연대로 합니다.

【계약자가 2명 이상인 경우】

계약자가 2명 이상인 경우, 계약전 알릴 의무, 보험료 납입의무 등 보험계약체결에 따른 계약자의 의무를 연대*로 합니다.

*연대(連帶): 어떠한 행위의 이행에 있어서, 두 사람 이상이 공동으로 책임지는 것을 뜻하며, 각자가 해당 의무를 이행할 의무가 있음.

제3관 계약자의 계약 전 알릴 의무 등

제13조(계약 전 알릴 의무)

계약자 또는 피보험자는 청약할 때(진단계약의 경우에는 건강진단할 때를 말합니다) 청약서에서 질문한 사항에 대하여 알고 있는 사실을 반드시 사실대로 알려야(이하 '계약 전 알릴 의무'라 하며, 상법상 '고지의무'와 같습니다) 합니다. 다만, 진단계약의 경우 의료법 제3조(의료기관)(【별표4】 참조)의 규정에 따른 종합병원이나 병원에서 직장 또는 개인이 실시한 건강진단서 사본 등 건강상태를 판단할 수 있는 자료로 건강진단을 대신할 수 있습니다.

제14조(상해보험계약 후 알릴 의무)

- ① 계약자 또는 피보험자는 보험기간 중에 피보험자에게 다음 각 호의 변경이 발생한 경우에는 우편, 전화, 방문 등의 방법으로 지체없이 회사에 알려야 합니다.
 - 1. 보험증권 등에 기재된 직업 또는 직무의 변경
 - 가. 현재의 직업 또는 직무가 변경된 경우
 - 나. 직업이 없는 자가 취직한 경우
 - 다. 현재의 직업을 그만둔 경우

【직업】

- 1) 생계유지 등을 위하여 일정한 기간동안(예: 6개월 이상) 계속하여 종사하는 일
- 2) 1)에 해당하지 않는 경우에는 개인의 사회적 신분에 따르는 위치나 자리를 말함
예) 학생, 미취학아동, 무직 등

【직무】

직책이나 직업상 책임을 지고 담당하여 맡은 일

- 2. 보험증권 등에 기재된 피보험자의 운전 목적이 변경된 경우
예) 자가용에서 영업용으로 변경, 영업용에서 자가용으로 변경 등
 - 3. 보험증권 등에 기재된 피보험자의 운전여부가 변경된 경우
예) 비운전자에서 운전자로 변경, 운전자에서 비운전자로 변경 등
 - 4. 이륜자동차 또는 원동기장치 자전거(전동킥보드, 전동휠 등 전동기로 작동하는 개인형 이동장치를 포함하며, 장애인 또는 교통약자가 사용하는 보행보조용 의자차인 전동휠체어, 의료용 스쿠터 등은 제외합니다)를 계속적으로 사용(직업, 직무 또는 동호회 활동과 출퇴근용도 등으로 주로 사용하는 경우에 한함)하게 된 경우
- ② 회사는 제1항의 통지로 인하여 위험의 변동이 발생한 경우에는 제21조(계약내용의 변경 등)에 따라 계약내용을 변경할 수 있습니다.

【위험변경에 따른 계약변경 절차】

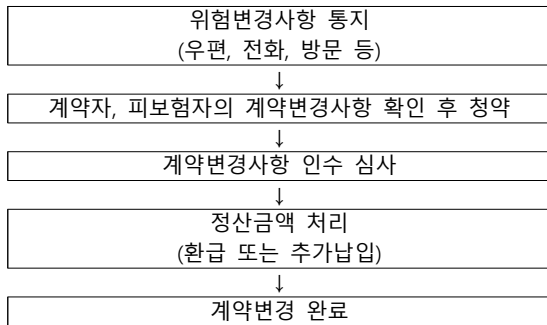

- ③ 회사는 제2항에 따라 계약내용을 변경할 때 위험이 감소된 경우에는 보험료를 감액하고, 이후 기간 보장을 위한 재원인 책임준비금 등의 차이로 인하여 발생한 정산금액(이하 '정산금액'이라 합니다)을 환급하여 드립니다. 한편 위험이 증가된 경우에는 보험료의 증액 및 정산금액의 추가납입을 요구할 수 있으며, 계약자는 이를 납입하여야 합니다.

- ④ 제1항의 통지에 따라 위험의 증가로 보험료를 더 내야 할 경우 회사가 청구한 추가보험료(정산금액을 포함합니다)를 계약자가 납입하지 않았을 때, 회사는 위험이 증가되기 전에 적용된 보험요율(이하 '변경전 요율'이라 합니다)의 위험이 증가된 후에 적용해야 할 보험요율(이하 '변경후 요율'이라 합니다)에 대한 비율에 따라 보험금을 삭감하여 지급합니다. 다만, 증가된 위험과 관계없이 발생한 보험금 지급사유에 관해서는 원래대로 지급합니다.
- ⑤ 계약자 또는 피보험자가 고의 또는 중대한 과실로 제1항 각 호의 변경사실을 회사에 알리지 않았을 경우 변경후 요율이 변경전 요율보다 높을 때에는 회사는 그 변경사실을 안 날부터 1개월 이내에 계약자 또는 피보험자에게 제4항에 의해 보장됨을 통보하고 이에 따라 보험금을 지급합니다.

【고의】

자기의 행위가 불법구성요건을 실현함을 인식하고 인용하는 행위자의 심적 태도를 말합니다.

【중대한 과실】

주의의무의 위반이 중대한 과실, 즉 현저한 부주의, 태만의 경우로서 조금만 주의를 하였다면 충분히 피해의 발생을 막을 수 있었음에도 그 주의조차 태만히 한 높은 강도의 주의의무위반을 말합니다.

제15조(알릴 의무 위반의 효과)

- ① 회사는 아래와 같은 사실이 있을 경우에는 손해의 발생여부에 관계없이 이 계약을 해지할 수 있습니다.
1. 계약자나 피보험자가 고의 또는 중대한 과실로 제13조(계약 전 알릴 의무)를 위반하고 그 의무가 중요한 사항에 해당하는 경우
 2. 뚜렷한 위험의 증가와 관련된 제14조(상해보험계약 후 알릴 의무) 제1항에서 정한 계약 후 알릴 의무를 계약자 또는 피보험자의 고의 또는 중대한 과실로 이행하지 않았을 때
- ② 제1항 제1호의 경우에도 불구하고 다음 중 하나에 해당하는 경우에는 회사는 계약을 해지할 수 없습니다.
1. 회사가 계약당시에 그 사실을 알았거나 과실로 인하여 알지 못하였을 때
 2. 회사가 그 사실을 안 날부터 1개월 이상 지났거나 또는 제1회 보험료를 받은 때부터 보험금 지급사유가 발생하지 않고 2년(진단계약의 경우 질병에 대하여는 1년)이 지났을 때
 3. 계약을 체결한 날부터 3년이 지났을 때
 4. 회사가 이 계약을 청약할 때 피보험자의 건강상태를 판단할 수 있는 기초자료(건강진단서 사본 등)에 따라 승낙한 경우에 건강진단서 사본 등에 명기되어 있는 사항으로 보험금 지급사유가 발생하였을 때(계약자 또는 피보험자가 회사에 제출한 기초자료의 내용 중 중요사항을 고의로 사실과 다르게 작성한 때에는 계약을 해지할 수 있습니다)
 5. 보험설계사 등이 계약자 또는 피보험자에게 고지할 기회를 주지 않았거나 계약자 또는 피보험자가 사실대로 고지하는 것을 방해한 경우, 계약자 또는 피보험자에게 사실대로 고지하지 않게 하였거나 부실한 고지를 권유했을 때. 다만, 보험설계사 등의 행

- 위가 없었다 하더라도 계약자 또는 피보험자가 사실대로 고지하지 않거나 부실한 고지를 했다고 인정되는 경우에는 계약을 해지할 수 있습니다.
- ③ 제1항에 따라 계약의 해지가 보험금 지급사유 발생 전에 이루어진 경우, 이로 인하여 회사가 환급하여야 할 보험료가 있을 때에는 제32조(보험료의 환급)에 따른 보험료를 계약자에게 지급합니다.
 - ④ 제1항 제1호에 의한 계약의 해지가 보험금 지급사유 발생 후에 이루어진 경우에 회사는 보험금을 지급하지 않으며, 계약 전 알릴 의무 위반사실(계약해지 등의 원인이 되는 위반사실을 구체적으로 명시)뿐만 아니라 계약 전 알릴 의무사항이 중요한 사항에 해당되는 사유를 "반대증거가 있는 경우 이의를 제기할 수 있습니다"라는 문구와 함께 계약자에게 서면 등으로 알려 드립니다. 또한 이 경우 계약 해지로 인하여 회사가 환급하여야 할 보험료가 있을 때에는 제32조(보험료의 환급)에 따른 보험료를 계약자에게 지급합니다.
 - ⑤ 제1항 제2호에 의한 계약의 해지가 보험금 지급사유 발생 후에 이루어진 경우에는 제14조(상해보험계약 후 알릴 의무) 제4항 또는 제5항에 따라 보험금을 지급합니다.
 - ⑥ 제1항에도 불구하고 알릴 의무를 위반한 사실이 보험금 지급사유 발생에 영향을 미쳤음을 회사가 증명하지 못한 경우에는 제4항 및 제5항에 관계없이 약정한 보험금을 지급합니다.
 - ⑦ 회사는 다른 보험가입내역에 대한 계약 전 알릴 의무 위반을 이유로 계약을 해지하거나 보험금 지급을 거절하지 않습니다.

제16조(사기에 의한 계약)

계약자 또는 피보험자가 대리진단, 약물사용을 수단으로 진단절차를 통과하거나 진단서 위변조 또는 청약일 이전에 암 또는 인간면역결핍바이러스(HIV) 감염의 진단 확정을 받은 후 이를 숨기고 가입하는 등 사기에 의하여 계약이 성립되었음을 회사가 증명하는 경우에는 계약일로부터 5년 이내(사기사실을 안 날부터 1개월 이내)에 계약을 취소할 수 있습니다.

제4관 보험계약의 성립과 유지

제17조(보험계약의 성립)

- ① 계약은 계약자의 청약과 회사의 승낙으로 이루어집니다.
- ② 회사는 피보험자가 계약에 적합하지 않은 경우에는 승낙을 거절하거나 별도의 조건(보험가입금액 제한, 일부보장 제외, 보험금 삭감, 보험료 할증 등)을 붙여 승낙할 수 있습니다.
- ③ 회사는 계약의 청약을 받고, 제1회 보험료를 받은 경우에 건강진단을 받지 않는 계약은 청약일, 진단계약은 진단일(재진단의 경우에는 최종 진단일)부터 30일 이내에 승낙 또는 거절하여야 하며, 승낙한 때에는 보험증권을 드립니다. 이 경우 30일 이내에 승낙 또는 거절의 통지가 없으면 승낙된 것으로 봅니다.
- ④ 회사가 제1회 보험료를 받고 승낙을 거절한 경우에는 거절통지와 함께 받은 금액을 계약자에게 돌려 드리며, 보험료를 받은 기간에 대하여 "보험개발원이 공시하는 월평균 정기예금이율 + 1%"를 연단위 복리로 계산한 금액을 더하여 지급합니다. 다만, 회사는 계약자가 제1회 보험료를 신용카드로 납입한 계약의 승낙을 거절하는 경우에는 신용카드

의 매출을 취소하며 이자를 더하여 지급하지 않습니다.

【청약】

계약상에 계약자가 보험자인 회사에 대하여 일정한 계약을 맺을 것을 목적으로 하여 행하는 일방적 의사표시를 청약이라고 합니다.

【승낙】

계약자의 청약에 대하여 회사가 그 계약의 성립을 목적으로 하여 행하는 의사표시를 계약의 승낙이라 합니다. 승낙을 하게 되면 회사는 보험증권을 계약자에게 교부합니다.

【제1회보험료】

계약은 계약자의 청약에 대해 회사가 승낙함으로써 성립합니다. 계약이 성립하면 계약자는 보험료 납입의무를 지는데 이 의무에 의해 최초로 납입하는 보험료를 말합니다.

- ⑤ 회사가 제2항에 따라 일부보장 제외 조건을 붙여 승낙하였다도 청약일로부터 5년(갱신형 계약의 경우에는 최초 청약일로부터 5년)이 지나는 동안 보장이 제외되는 질병으로 추가 진단(단순 건강검진 제외) 또는 치료 사실이 없을 경우, 청약일로부터 5년이 지난 이후에는 이 약관에 따라 보장합니다.
- ⑥ 제5항의 “청약일로부터 5년이 지나는 동안”이라 함은 이 약관 제26조(보험료의 납입이 연체되는 경우 납입최고(독촉)와 계약의 해지)에서 정한 계약의 해지가 발생하지 않은 경우를 말합니다.
- ⑦ 이 약관 제27조(보험료의 납입연체로 인한 해지계약의 부활(효력회복))에서 정한 계약의 부활이 이루어진 경우 부활을 청약한 날을 제5항의 청약일로 하여 적용합니다.

제18조(청약의 철회)

- ① 계약자는 보험증권을 받은 날부터 15일 이내에 그 청약을 철회할 수 있습니다. 다만, 회사가 건강상태 진단을 지원하는 계약, 보험기간이 90일 이내인 계약 또는 전문금융소비자가 체결한 계약은 청약을 철회할 수 없습니다.

【전문금융소비자】

보험계약에 관한 전문성, 자산규모 등에 비추어 보험계약에 따른 위험감수능력이 있는 자로서, 국가, 지방자치단체, 한국은행, 금융회사, 주권상장법인 등을 포함하며 금융소비자보호에 관한 법률 제2조(정의) 제9호(【별표4】 참조)에서 정하는 전문금융소비자를 말합니다.

【일반금융소비자】

전문금융소비자가 아닌 계약자를 말합니다.

【철회】

효력이 발생하지 않은 법률행위의 효력을 장래에 향하여 저지하는 것을 말합니다. 거래의 취소는 한 번 효력이 발생한 후에 그 효력을 소멸시키는 행위이므로 철회와 취소는 구별하여야 합니다.

- ② 제1항에도 불구하고 청약한 날부터 30일이 초과된 계약은 청약을 철회할 수 없습니다.
- ③ 청약철회는 계약자가 전화로 신청하거나, 철회의사를 표시하기 위한 서면, 전자우편, 휴대전

화 문자메세지 또는 이에 준하는 전자적 의사표시(이하 '서면 등'이라 합니다)를 발송한 때 효력이 발생합니다. 계약자는 서면 등을 발송한 때에 그 발송 사실을 회사에 지체없이 알려야 합니다.

- ④ 계약자가 청약을 철회한 때에는 회사는 청약의 철회를 접수한 날부터 3영업일 이내에 납입한 보험료를 계약자에게 돌려드리며, 보험료 반환이 늦어진 기간에 대하여는 “보험개발원이 공시하는 보험계약대출이율”을 연단위 복리로 계산한 금액을 더하여 지급합니다. 다만, 계약자가 제1회 보험료 등을 신용카드로 납입한 계약의 청약을 철회하는 경우에 회사는 청약의 철회를 접수한 날부터 3영업일 이내에 해당 신용카드 회사로 하여금 대금청구를 하지 않도록 해야 하며, 이 경우 회사는 보험료를 반환한 것으로 봅니다.
- ⑤ 청약을 철회할 때에 이미 보험금 지급사유가 발생하였으나 계약자가 그 보험금 지급사유가 발생한 사실을 알지 못한 경우에는 청약철회의 효력은 발생하지 않습니다.
- ⑥ 제1항에서 보험증권을 받은 날에 대한 다툼이 발생한 경우 회사가 이를 증명하여야 합니다.

제19조(약관교부 및 설명의무 등)

- ① 회사는 계약자가 청약할 때에 계약자에게 약관의 중요한 내용을 설명하여야 하며, 청약 후에 다음 각 호의 방법 중 계약자가 원하는 방법을 확인하여 지체 없이 약관 및 계약자 보관용 청약서를 제공하여 드립니다. 만약, 회사가 전자우편 및 전자적 의사표시로 제공한 경우 계약자 또는 그 대리인이 약관 및 계약자 보관용 청약서 등을 수신하였을 때에는 해당 문서를 드린 것으로 봅니다.
 - 1. 서면교부
 - 2. 우편 또는 전자우편
 - 3. 휴대전화 문자메세지 또는 이에 준하는 전자적 의사표시
- ② 제1항과 관련하여 통신판매계약의 경우, 회사는 계약자가 가입한 특약만 포함한 약관을 드리며, 계약자의 동의를 얻어 다음 중 한 가지 방법으로 약관의 중요한 내용을 설명할 수 있습니다.
 - 1. 인터넷 홈페이지에서 약관 및 그 설명문(약관의 중요한 내용을 알 수 있도록 설명한 문서)을 읽거나 내려받게 하는 방법. 이 경우 계약자가 이를 읽거나 내려 받은 것을 확인한 때에 해당 약관을 드리고 그 중요한 내용을 설명한 것으로 봅니다.
 - 2. 전화를 이용하여 청약내용, 보험료납입, 보험기간, 계약 전 알릴 의무, 약관의 중요한 내용 등 계약을 체결하는 데 필요한 사항을 질문 또는 설명하는 방법. 이 경우 계약자의 답변과 확인내용을 음성 녹음함으로써 약관의 중요한 내용을 설명한 것으로 봅니다.

【약관의 중요한 내용】

보험업법 시행령 제42조의2(설명 의무의 중요사항 등) 및 보험업감독규정 제4-35조의2(보험계약 중요사항의 설명 의무)에 정한 다음의 내용을 말합니다.

- 청약의 철회에 관한 사항
- 지급한도, 면책사항, 감액지급 사항 등 보험금 지급제한 조건
- 계약 전 알릴 의무(고지의무) 위반의 효과
- 계약의 취소 및 무효에 관한 사항
- 해지환급금에 관한 사항
- 분쟁조정절차에 관한 사항
- 만기시 자동갱신되는 보험계약의 경우 자동갱신의 조건
- 저축성 보험계약의 공시이율
- 유배당 보험계약의 경우 계약자 배당에 관한 사항
- 그 밖에 약관에 기재된 보험계약의 중요사항

【통신판매계약】

전화·우편·인터넷 등 통신수단을 이용하여 체결하는 계약을 말합니다.

- ③ 회사가 제1항에 따라 제공될 약관 및 계약자 보관용 청약서를 청약할 때 계약자에게 전달하지 않거나 약관의 중요한 내용을 설명하지 않은 때 또는 계약을 체결할 때 계약자가 청약서에 자필서명(날인(도장을 찍음) 및 전자서명법 제2조 제2호【별표4】참조)에 따른 전자서명을 포함합니다)을 하지 않은 때에는 계약자는 계약이 성립한 날부터 3개월 이내에 계약을 취소할 수 있습니다.

【취소】

일단 유효하게 성립한 법률행위의 효력을 의사표시의 결함을 이유로 취소권자가 그 효력을 소멸시키는 것을 말합니다. 취소된 법률행위는 처음부터 무효인 것으로 봅니다.

- ④ 제3항에도 불구하고 전화를 이용하여 계약을 체결하는 경우 다음의 각 호의 어느 하나를 충족하는 때에는 자필서명을 생략할 수 있으며, 제2항의 규정에 따른 음성녹음 내용을 문서화한 확인서를 계약자에게 드림으로써 계약자 보관용 청약서를 전달한 것으로 봅니다.
1. 계약자, 피보험자 및 보험수익자가 동일한 계약의 경우
 2. 계약자, 피보험자가 동일하고 보험수익자가 계약자의 법정상속인인 계약일 경우
- ⑤ 제3항에 따라 계약이 취소된 경우에는 회사는 이미 납입한 보험료를 계약자에게 돌려드리며, 보험료를 받은 기간에 대하여 “보험개발원이 공시하는 보험계약대출이율”을 연단위 복리로 계산한 금액을 더하여 지급합니다.

제20조(계약의 무효)

다음 중 한 가지에 해당되는 경우에는 계약을 무효로 하며 이미 납입한 보험료를 돌려드립니다. 다만, 회사의 고의 또는 과실로 계약이 무효로 된 경우와 회사가 승낙 전에 무효임을 알았거나 알 수 있었음에도 보험료를 반환하지 않은 경우에는 보험료를 납입한 날의 다음날부터 반환일까지의 기간에 대하여 회사는 이 계약의 “보험개발원이 공시하는 보험계약대출이율”을 연단위 복리로 계산한 금액을 더하여 돌려 드립니다.

1. 타인의 사망을 보험금 지급사유로 하는 계약에서 계약을 체결할 때까지 피보험자의

서면(전자서명법 제2조제2호(【별표4】 참조)에 따른 전자서명이 있는 경우로서 상법 시행령 제44조의2(【별표4】 참조)에 정하는 바에 따라 본인 확인 및 위조·변조 방지에 대한 신뢰성을 갖춘 전자문서를 포함)에 의한 동의를 얻지 않은 경우. 다만, 단체가 규약에 따라 구성원의 전부 또는 일부를 피보험자로 하는 계약을 체결하는 경우에는 이를 적용하지 않습니다. 이 때 단체보험의 보험수익자를 피보험자 또는 그 상속인이 아닌 자로 지정할 때에는 단체의 규약에서 명시적으로 정한 경우가 아니면 이를 적용합니다.

- 만15세 미만자, 심신상실자 또는 심신박약자를 피보험자로 하여 사망을 보험금 지급 사유로 한 경우. 다만, 심신박약자가 계약을 체결하거나 소속 단체의 규약에 따라 단체보험의 피보험자가 될 때에 의사능력이 있는 경우에는 계약이 유효합니다.

【심신상실자(心神喪失者) 또는 심신박약자(心神薄弱者)】

“심신상실자(心神喪失者) 또는 심신박약자(心神薄弱者)”라 함은 정신병, 정신박약, 심한 의식장애 등의 심신장애로 인하여 사물 변별 능력 또는 의사 결정 능력이 없거나 부족한 자를 말합니다. 단, 정신병, 정신박약, 심한 의식장애 등의 심신장애라 하더라도 상법 제 732조(【별표4】 참조) 상의 심신박약자로 단정하는 것은 아니며, 상법상의 유효한 서면동의를 할 수 있는지 여부 등을 기준으로 하여 판단합니다.

【무효】

법률행위가 성립한 때부터 법률상 당연히 효력이 없는 것으로 확정된 것을 말합니다. 따라서 당사자가 의도한 법률상의 효과는 발생하지 않습니다.

- 계약을 체결할 때 계약에서 정한 피보험자의 나이에 미달되었거나 초과되었을 경우. 다만, 회사가 나이의 착오를 발견하였을 때 이미 계약나이에 도달한 경우에는 유효한 계약으로 보나, 제2호의 만15세 미만자에 관한 예외가 인정되는 것은 아닙니다.

제21조(계약내용의 변경 등)

- 계약자는 회사의 승낙을 얻어 다음의 사항을 변경할 수 있습니다. 이 경우 승낙을 서면 등으로 알리거나 보험증권의 뒷면에 기재하여 드립니다.
 - 보험종목
 - 보험기간
 - 보험료 납입주기, 납입방법 및 납입기간
 - 계약자, 피보험자 중 일부
 - 보험가입금액, 보험료 등 기타 계약의 내용
- 계약자는 보험수익자를 변경할 수 있으며 이 경우에는 회사의 승낙이 필요하지 않습니다. 다만, 변경된 보험수익자가 회사에 권리를 대항하기 위해서는 계약자가 보험수익자가 변경되었음을 회사에 통지하여야 합니다.

【유의사항】

계약자가 회사에 보험수익자가 변경되었음을 통지하기 전에 보험금 지급사유가 발생한 경우 회사는 변경 전 보험수익자에게 보험금을 지급할 수 있습니다. 회사가 변경 전 보험수익자에게 보험금을 지급한 경우 변경된 보험수익자에게는 별도로 보험금을 지급하지 않습니다.

- 회사는 계약자가 제1회 보험료를 납입한 때부터 1년 이상 지난 유효한 계약으로서 그

보험종목의 변경을 요청할 때에는 회사의 사업방법서에서 정하는 방법에 따라 이를 변경하여 드립니다.

- ④ 회사는 계약자가 제1항 제5호에 따라 보험가입금액을 감액하고자 할 때에는 그 감액된 부분은 해지된 것으로 보며, 이로써 회사가 환급하여야 할 보험료가 있을 경우에는 제32조(보험료의 환급)에 따른 보험료를 계약자에게 지급합니다.
- ⑤ 계약자가 제2항에 따라 보험수익자를 변경하고자 할 경우에는 보험금 지급사유가 발생하기 전에 피보험자가 서면으로 동의하여야 합니다.
- ⑥ 회사는 제1항에 따라 계약자를 변경한 경우, 변경된 계약자에게 보험증권 및 약관을 교부하고 변경된 계약자가 요청하는 경우 약관의 중요한 내용을 설명하여 드립니다.

제22조(보험나이 등)

- ① 이 약관에서의 피보험자의 나이는 보험나이를 기준으로 합니다. 다만, 제20조(계약의 무효) 제2호의 경우에는 실제 만 나이를 적용합니다.
- ② 제1항의 보험나이는 계약일 현재 피보험자의 실제 만 나이를 기준으로 6개월 미만의 끝수는 버리고 6개월 이상의 끝수는 1년으로 하여 계산하며, 이후 매년 계약 해당일에 나이가 증가하는 것으로 합니다.

【보험나이】

보험료 산정의 기준이 되는 나이로써, 피보험자의 출생일부터 계약일까지의 기간을 기준으로 합니다. 이 보험나이는 매년 계약 해당일에 증가되는 것으로 합니다. 다만, 해당연도의 계약 해당일이 없는 경우에는 해당월의 마지막 날을 계약 해당일로 합니다.

- ③ 청약서류에 적힌 피보험자의 나이 또는 성별에 관한 기재사항이 신분증(주민등록증, 운전면허증, 사진이 붙은 정부기관 발행 신분증)에 기재된 사실과 다른 경우에는 신분증에 기재된 나이 또는 성별로 정정하고, “보험료 및 책임준비금 산출방법서”에 따라 정정된 나이 또는 성별에 해당하는 보험금 및 보험료로 변경합니다.

【보험나이 계산 예시】

생년월일: 1988년 10월 2일, 현재(계약일): 2014년 4월 13일
⇒ 2014년 4월 13일 - 1988년 10월 2일 = 25년 6월 11일 = 26세

제23조(계약의 소멸)

피보험자의 사망으로 인하여 이 약관에서 규정하는 보험금 지급사유가 더 이상 발생할 수 없는 경우에는 이 계약은 그 때부터 효력이 없습니다.

【소멸】

계약 당사자 간 계약관계의 종료로 계약자와 회사 간에 체결되었던 보험계약에 따른 권리 및 의무관계의 종료를 의미합니다.

제5관 보험료의 납입

제24조(제1회 보험료 및 회사의 보장개시)

- ① 회사는 계약의 청약을 승낙하고 제1회 보험료를 받은 때부터 이 약관에서 정한 바에 따라 보장을 합니다. 또한, 회사가 청약과 함께 제1회 보험료를 받은 후 승낙한 경우에도 제1회 보험료를 받은 때부터 보장이 개시됩니다. 자동이체 또는 신용카드로 납입하는 경우에는 자동이체신청 또는 신용카드매출승인에 필요한 정보를 제공한 때를 제1회 보험료를 받은 때로 하며, 계약자에게 책임 있는 사유로 자동이체 또는 매출승인이 불가능한 경우에는 보험료가 납입되지 않은 것으로 봅니다.
- ② 회사가 청약과 함께 제1회 보험료를 받고 청약을 승낙하기 전에 보험금 지급사유가 발생하였을 때에도 보장개시일부터 이 약관이 정하는 바에 따라 보장을 합니다.

【보장개시일】

회사가 보장을 개시하는 날로서 계약이 성립되고 제1회 보험료를 받은 날을 말하나, 회사가 승낙하기 전이라도 청약과 함께 제1회 보험료를 받은 경우에는 제1회 보험료를 받은 날을 말합니다. 또한, 보장개시일을 계약일로 봅니다.

- ③ 회사는 제2항에도 불구하고 다음 중 한 가지에 해당되는 경우에는 보장을 하지 않습니다.
 1. 제13조(계약 전 알릴 의무)에 따라 계약자 또는 피보험자가 회사에 알린 내용이나 건강진단 내용이 보험금 지급사유의 발생에 영향을 미쳤음을 회사가 증명하는 경우
 2. 제15조(알릴 의무 위반의 효과)를 준용하여 회사가 보장을 하지 않을 수 있는 경우
 3. 진단계약에서 보험금 지급사유가 발생할 때까지 진단을 받지 않은 경우. 다만, 진단계약에서 진단을 받지 않은 경우라도 상해로 보험금 지급사유가 발생하는 경우에는 보장을 해드립니다.
- ④ 계약이 갱신되는 경우에는 제1항 내지 제3항에 의한 보장은 기존 계약에 의한 보장이 종료하는 때부터 적용합니다.
- ⑤ 제1항의 규정에도 불구하고 회사는 피보험자가 주거지를 출발하기 전과 주거지에 도착한 이후에 발생한 사고에 대하여는 보상하여 드리지 않습니다.
- ⑥ 피보험자가 승객으로 탑승하는 항공기, 선박 등의 교통수단이 보험기간 마지막날 여행의 최종목적지에 도착하도록 예정되어 있음에도 불구하고 도착이 지연되었을 경우에는 회사의 보장의 종기는 24시간을 한도로 자동적으로 연장됩니다.
- ⑦ 제6항의 경우 중 피보험자가 승객으로 탑승하는 항공기가 제3자에 의한 불법적인 지배를 받았을 경우 또는 공권력에 의해 구속을 받았을 경우에는 그때부터 피보험자가 정상적인 여행 상태로 돌아올 때까지의 필요한 시간 또는 회사가 타당하다고 인정되는 시간을 한도로 하여 회사의 보장의 종기는 연장됩니다.

제25조(제2회 이후 보험료의 납입)

계약자는 제2회 이후의 보험료를 납입기일까지 납입하여야 하며, 회사는 계약자가 보험료를 납입한 경우에는 영수증을 발행하여 드립니다. 다만, 금융회사(우체국을 포함합니다)를 통하여 보험료를 납입한 경우에는 그 금융회사 발행 증빙서류를 영수증으로 대신합니다.

【납입기일】

계약자가 제2회 이후의 보험료를 납입하기로 한 날을 말합니다.

제26조(보험료의 납입이 연체되는 경우 납입최고(독촉)와 계약의 해지)

① 계약자가 제2회 이후의 보험료를 납입기일까지 납입하지 않아 보험료 납입이 연체 중인 경우에 회사는 14일(보험기간이 1년 미만인 경우에는 7일) 이상의 기간을 납입최고(독촉)기간(납입최고(독촉)기간의 마지막 날이 영업일이 아닌 때에는 최고(독촉)기간은 그 다음 날까지로 합니다)으로 정하여 아래 사항에 대하여 서면(등기우편 등), 전화(음성녹음) 또는 전자문서 등으로 알려 드립니다. 다만, 해지 전에 발생한 보험금 지급사유에 대하여 회사는 보상하여 드립니다.

1. 계약자(보험수익자와 계약자가 다른 경우 보험수익자를 포함합니다)에게 납입최고(독촉)기간 내에 연체보험료를 납입하여야 한다는 내용
2. 납입최고(독촉)기간이 끝나는 날까지 보험료를 납입하지 않을 경우 납입최고(독촉)기간이 끝나는 날의 다음날에 계약이 해지된다는 내용

【납입최고기간】

보험료가 납입되지 않은 채 납입기일이 경과되었을 경우 납입기일로부터 일정기간까지 유예기간을 주어서 그 기간 내에 보험료가 납입되지 않으면 해당 계약의 효력이 상실됩니다.

- ② 회사가 제1항에 따른 납입최고(독촉) 등을 전자문서로 안내하고자 할 경우에는 계약자에게 서면 또는 전자서명법 제2조 제2호(【별표4】 참조)에 따른 전자서명으로 동의의 여부를 얻어 수신확인을 조건으로 전자문서를 송신하여야 하며, 계약자가 전자문서에 대하여 수신을 확인하기 전까지는 그 전자문서는 송신되지 않은 것으로 봅니다. 회사는 전자문서가 수신되지 않은 것을 확인한 경우에는 제1항에서 정한 내용을 서면(등기우편 등) 또는 전화(음성녹음)로 다시 알려 드립니다.
- ③ 제1항에 따라 계약이 해지되고 이로 인하여 회사가 환급하여야 할 보험료가 있을 때에는 제32조(보험료의 환급)에 따른 보험료를 계약자에게 지급합니다.

제27조(보험료의 납입을 연체하여 해지된 계약의 부활(효력회복))

- ① 제26조(보험료의 납입이 연체되는 경우 납입최고(독촉)와 계약의 해지)에 따라 계약이 해지되었으나 제32조(보험료의 환급)에 따른 환급금을 받지 않은 경우 계약자는 해지된 날부터 3년 이내에 회사가 정한 절차에 따라 계약의 부활(효력회복)을 청약할 수 있습니다. 회사가 부활(효력회복)을 승낙한 때에 계약자는 부활(효력회복)을 청약한 날까지의 연체된 보험료에 “보험개발원이 공시하는 월평균 정기예금이율+ 1%” 범위 내에서 각 상품별로 회사가 정하는 이율로 계산한 금액을 더하여 납입하여야 합니다.
- ② 제1항에 따라 해지계약을 부활(효력회복)하는 경우에는 제13조(계약 전 알릴 의무), 제15조(알릴 의무 위반의 효과), 제16조(사기에 의한 계약), 제17조(보험계약의 성립) 및 제24조(제1회 보험료 및 회사의 보장개시)를 준용합니다.
- ③ 제1항에서 정한 계약의 부활이 이루어진 경우라도 계약자 또는 피보험자가 최초계약 청약시 제13조(계약 전 알릴 의무)를 위반한 경우에는 제15조(알릴 의무 위반의 효과)가 적용됩니다.

【부활】

계약자가 계속보험료를 납입하지 않아 계약이 실효된 경우에 계약자가 일정한 기간 내에 연체보험료와 약정이자의 지급 등 소정의 절차를 밟아 회사가 이를 승낙하면 효력 상실된 계약의 효력이 회복되는 제도를 말합니다.

제28조(강제집행 등으로 인하여 해지된 계약의 특별부활(효력회복))

- ① 회사는 제32조(보험료의 환급)에 따른 계약자의 환급금 청구권에 대한 강제집행, 담보권 실행, 국세 및 지방세 체납처분절차에 따라 계약이 해지된 경우 해지 당시의 보험수익자가 계약자의 동의를 얻어 계약 해지로 회사가 채권자에게 지급한 금액을 회사에 지급하고 제21조(계약내용의 변경 등) 제1항의 절차에 따라 계약자 명의를 보험수익자로 변경하여 계약의 특별부활(효력회복)을 청약할 수 있음을 보험수익자에게 통지하여야 합니다.

【타인을 위한 계약에 대한 설명】

- ① 계약자는 타인을 위한 계약을 체결하는 경우에 그 타인의 위임이 없는 때에는 반드시 이를 회사에 알려야 하며, 이를 알리지 않았을 때에는 그 타인은 이 계약이 체결된 사실을 알지 못하였다는 사유로 회사에 이의를 제기할 수 없습니다.
- ② 타인을 위한 계약에서 보험사고가 발생한 경우에 계약자가 그 타인에게 보험사고의 발생으로 생긴 손해를 배상한 때에는 계약자는 그 타인의 권리를 해하지 않는 범위 안에서 회사에 보험금의 지급을 청구할 수 있습니다.

【강제집행과 담보권 실행】

강제집행이란 사법상 또는 행정법상의 의무를 이행하지 않는 사람에 대하여 국가가 강제권력으로 그 의무를 이행하는 것을 말합니다. 담보권실행이란 담보권을 설정한 채권자가 채무를 이행하지 않는 채무자에 대하여 해당 담보권을 실행하는 것을 말합니다.

법원은 채권자의 신청에 따른 강제집행 및 담보권실행으로 채무자의 해지환급금을 압류할 수 있으며, 법원의 추심명령 또는 전부명령에 따라 회사는 채권자에게 해지환급금을 지급하게 됩니다.

- 추심명령: 채권자에게 채무자가 제3채무자에 대하여 가지고 있는 금전채권을 대위의 절차없이 채무자에 같음하여 직접 추심(받아냄)할 수 있는 권리를 부여하는 집행법원의 결정
- 전부명령: 채무자가 제3채무자에 대한 채권을 채권자에게 이전시키고 그 대신 채무자에 대한 채권이 소멸되는 집행법원의 결정

【국세 및 지방세 체납처분 절차】

국세 및 지방세체납처분 절차란 국세 또는 지방세를 체납할 경우 국세 기본법 및 지방세법에 의하여 체납된 세금에 대하여 가산금 징수, 독촉장 발부 및 재산 압류 등의 집행을 하는 것을 말합니다.

국세 및 지방세 체납시 국세청 및 지방자치단체에 의해 채무자의 해지환급금이 압류될 수 있으며, 체납처분 절차에 따라 회사는 채권자에게 해지환급금을 지급하게 됩니다.

- ② 회사는 제1항에 따른 계약자 명의변경 신청 및 계약의 특별부활(효력회복) 청약을 한 경우 이를 승낙하며, 계약은 청약한 때부터 특별부활(효력회복) 됩니다.
- ③ 회사는 제1항의 통지를 지정된 보험수익자에게 하여야 합니다. 다만, 회사는 법정상속인

- 이 보험수익자로 지정된 경우에는 제1항의 통지를 계약자에게 할 수 있습니다.
- ④ 회사는 제1항의 통지를 계약이 해지된 날부터 7일 이내에 하여야 합니다. 다만, 회사의 통지가 7일이 지나 보험수익자에게 도달하고 이후 그 보험수익자가 제1항에 따른 계약자 명의변경 신청 및 계약의 특별부활(효력회복)을 청약한 경우에는 계약이 해지된 날부터 7일이 되는 날에 특별부활(효력회복) 됩니다.
 - ⑤ 보험수익자는 통지를 받은 날(제3항에 따라 계약자에게 통지된 경우에는 계약자가 통지를 받은 날을 말합니다)부터 15일 이내에 제1항의 절차를 이행할 수 있습니다.

제6관 계약의 해지 및 보험료의 환급 등

제29조(계약자의 임의해지 및 피보험자의 서면동의 철회)

- ① 계약자는 계약이 소멸하기 전에 언제든지 계약을 해지할 수 있으며, 계약이 해지된 경우 회사가 환급하여야 할 보험료가 있을 경우에는 제32조(보험료의 환급)에 따른 보험료를 계약자에게 지급합니다.
- ② 제20조(계약의 무효)에 따라 사망을 보험금 지급사유로 하는 계약에서 서면으로 동의를 한 피보험자는 계약의 효력이 유지되는 기간에는 언제든지 서면동의를 장래를 향하여 철회할 수 있으며, 서면동의 철회로 계약이 해지되어 회사가 환급하여야 할 보험료가 있을 때에는 제32조(보험료의 환급)에 따른 보험료를 계약자에게 지급합니다.
- ③ 보험금 지급사유 발생으로 회사가 보험금을 지급한 때에도 보험가입금액이 감액되지 않은 경우에는 계약자는 그 보험금 지급사유 발생 후에도 계약을 해지할 수 있습니다.

제29조의2(위법계약의 해지)

- ① 계약자는 금융소비자보호에 관한 법률 제47조(【별표4】 참조) 및 관련규정이 정하는 바에 따라 계약체결에 대한 회사의 법위반사항이 있는 경우 계약체결일부터 5년 이내의 범위에서 계약자가 위반사항을 안 날부터 1년 이내에 계약해지요구서에 증빙서류를 첨부하여 위법계약의 해지를 요구할 수 있습니다.
- ② 회사는 해지요구를 받은 날부터 10일 이내에 수락여부를 계약자에게 통지하여야 하며, 거절할 때에는 거절 사유를 함께 통지하여야 합니다.
- ③ 계약자는 회사가 정당한 사유 없이 제1항의 요구를 따르지 않는 경우 해당 계약을 해지할 수 있습니다.
- ④ 제1항 및 제3항에 따라 계약이 해지된 경우 회사는 제32조(보험료의 환급) 제1항 제1호에 따른 해지환급금을 계약자에게 지급합니다.
- ⑤ 계약자는 제1항에 따른 제척기간에도 불구하고 민법 등 관계 법령에서 정하는 바에 따라 법률상의 권리를 행사할 수 있습니다.

제30조(중대사유로 인한 해지)

- ① 회사는 아래와 같은 사실이 있을 경우에는 안 날부터 1개월 이내에 계약을 해지할 수 있습니다.
 1. 계약자, 피보험자 또는 보험수익자가 보험금을 지급받을 목적으로 고의로 보험금 지급사유를 발생시킨 경우
 2. 계약자, 피보험자 또는 보험수익자가 보험금 청구에 관한 서류에 고의로 사실과 다른

것을 기재하였거나 그 서류 또는 증거를 위조 또는 변조한 경우. 다만, 이미 보험금 지급사유가 발생한 경우에는 보험금 지급에 영향을 미치지 않습니다.

【이미 발생한 보험금 지급사유에 대한 보험금의 지급】

계약자, 피보험자 또는 보험수익자가 보험금 청구에 관한 서류를 변조하여 보험금을 청구한 경우, 회사는 그 사실을 안 날부터 1개월 이내에 계약을 해지할 수 있습니다. 다만, 이 경우에도 회사는 실제 발생한 보험금 지급사유에 대해서는 보험금을 지급합니다.

- ② 회사가 제1항에 따라 계약을 해지한 경우 회사는 그 취지를 계약자에게 통지하고, 해지 시 회사가 환급하여야 할 보험료가 있을 경우에는 제32조(보험료의 환급)에 따른 보험료를 계약자에게 지급합니다.

제31조(회사의 파산선고와 해지)

- ① 회사가 파산의 선고를 받은 때에는 계약자는 계약을 해지할 수 있습니다.
 ② 제1항의 규정에 따라 해지하지 않은 계약은 파산선고 후 3개월이 지난 때에는 그 효력을 잃습니다.
 ③ 제1항의 규정에 따라 계약이 해지되거나 제2항의 규정에 따라 계약이 효력을 잃는 경우에 회사는 제32조(보험료의 환급)에 따른 보험료를 계약자에게 지급합니다.

제32조(보험료의 환급)

- ① 이 계약이 무효, 효력상실, 해지 또는 소멸된 때에는 다음과 같이 보험료를 돌려드립니다.
1. 계약자, 피보험자 또는 보험수익자의 책임없는 사유에 의하는 경우: 무효의 경우에는 회사에 납입한 보험료의 전액, 효력상실, 해지 또는 소멸의 경우에는 경과하지 않은 기간에 대하여 일단위로 계산한 보험료
 2. 계약자, 피보험자 또는 보험수익자의 책임있는 사유에 의하는 경우: 이미 경과한 기간에 대하여 단기요율(1년미만의 기간에 적용되는 요율)로 계산한 보험료를 뺀 잔액. 다만, 계약자, 피보험자 또는 보험수익자의 고의 또는 중대한 과실로 무효가 된 때에는 보험료를 돌려드리지 않습니다.
- ② 보험기간이 1년을 초과하는 계약이 무효, 효력상실, 해지 또는 소멸인 경우에는 무효, 효력상실 또는 소멸의 원인이 생긴 날 또는 해지일이 속하는 보험년도의 보험료는 제1항의 규정을 적용하고 그 이후의 보험년도에 속하는 보험료는 전액을 돌려드립니다.
- ③ 제1항 제2호에서 "계약자, 피보험자 또는 보험수익자의 책임 있는 사유"라 함은 다음 각 호를 말합니다.
1. 계약자, 피보험자 또는 보험수익자가 임의 해지하는 경우
 2. 회사가 제16조(사기에 의한 계약), 제29조(계약자의 임의해지 및 피보험자의 서면동의 철회) 또는 제30조(중대사유로 인한 해지)에 따라 계약을 취소 또는 해지하는 경우
 3. 보험료 미납으로 인한 계약의 효력 상실
- ④ 계약의 무효, 효력상실, 해지 또는 소멸로 인하여 회사가 돌려드려야 할 보험료가 있을 때에는 계약자는 환급금을 청구하여야 하며, 회사는 청구일의 다음 날부터 지급일까지의 기간에 대하여 "보험개발원이 공시하는 보험계약대출이율"을 연단위 복리로 계산한 금액을 더하여 지급합니다.

제7관 분쟁의 조정 등

제33조(분쟁의 조정)

- ① 계약에 관하여 분쟁이 있는 경우 분쟁 당사자 또는 기타 이해관계인과 회사는 금융감독 원장에게 조정을 신청할 수 있으며, 분쟁조정 과정에서 계약자는 관계 법령이 정하는 바에 따라 회사가 기록 및 유지·관리하는 자료의 열람(사본의 제공 또는 청취를 포함한다)을 요구할 수 있습니다.
- ② 회사는 일반금융소비자인 계약자가 조정을 통하여 주장하는 권리나 이익의 가액이 금융 소비자보호에 관한 법률 제42조(【별표4】 참조)에서 정하는 일정 금액 이내인 분쟁사건에 대하여 조정절차가 개시된 경우에는 관계 법령이 정하는 경우를 제외하고는 소를 제기하지 않습니다.

제34조(관할법원)

이 계약에 관한 소송 및 민사조정은 계약자의 주소지를 관할하는 법원으로 합니다. 다만, 회사와 계약자가 합의하여 관할법원을 달리 정할 수 있습니다.

제35조(소멸시효)

보험금청구권, 보험료 또는 환급금 반환청구권은 3년간 행사하지 않으면 소멸시효가 완성됩니다.

【소멸시효】

주어진 권리를 행사하지 않을 때 그 권리가 없어지게 되는 기간으로 보험금 지급사유가 발생한 후 3년간 보험금을 청구하지 않는 경우 보험금을 지급받지 못할 수 있습니다. 소멸시효는 해당 청구권을 행사할 수 있는 때부터 진행합니다. 보험금 지급사유가 2016년 9월 1일에 발생하였음에도 2019년 9월 1일까지 보험금을 청구하지 않는 경우 소멸시효가 완성되어 보험금 등을 지급받지 못할 수 있습니다.

제36조(약관의 해석)

- ① 회사는 신의성실의 원칙에 따라 공정하게 약관을 해석하여야 하며 계약자에 따라 다르게 해석하지 않습니다.
- ② 회사는 약관의 뜻이 명백하지 않은 경우에는 계약자에게 유리하게 해석합니다.
- ③ 회사는 보험금을 지급하지 않는 사유 등 계약자나 피보험자에게 불리하거나 부담을 주는 내용은 확대하여 해석하지 않습니다.

【신의성실의 원칙】

권리의 행사나 의무의 이행은 “신의”에 좇아 “성실”히 하여야 한다는 근대 민법의 수정원리로서 공공복리, 거래안전, 권리남용의 금지와 함께 우리 민법의 기본원리를 이루고 있습니다.

제37조(설명서 교부 및 보험안내자료의 효력)

- ① 회사는 일반금융소비자에게 청약의 권유하거나 일반금융소비자가 설명을 요청하는 경우 보험상품에 관한 중요한 사항을 계약자가 이해할 수 있도록 설명하고 계약자가 이해하였음을 서명(전자서명법 제2조 제2호【별표4】 참조), 기명날인 또는 녹취 등을 통해 확인받아야 하며, 설명서를 제공하여야 합니다.
- ② 설명서, 약관, 계약자 보관용 청약서 및 보험증권의 제공 사실에 관하여 계약자와 회사간에 다툼이 있는 경우에는 회사가 이를 증명하여야 합니다.
- ③ 보험설계사 등이 모집과정에서 사용한 회사 제작의 보험안내자료(계약의 청약을 권유하기 위하여 만든 자료 등을 말합니다)의 내용이 약관의 내용과 다른 경우에는 계약자에게 유리한 내용으로 계약이 성립된 것으로 봅니다.

제38조(회사의 손해배상책임)

- ① 회사는 계약과 관련하여 임직원, 보험설계사 및 대리점의 책임있는 사유로 계약자, 피보험자 및 보험수익자에게 발생된 손해에 대하여 관계 법령 등에 따라 손해배상의 책임을 집니다.
- ② 회사는 보험금 지급 거절 및 지연지급의 사유가 없음을 알았거나 알 수 있었는데도 소를 제기하여 계약자, 피보험자 또는 보험수익자에게 손해를 가한 경우에는 그에 따른 손해를 배상할 책임을 집니다.
- ③ 회사가 보험금 지급여부 및 지급금액에 관하여 현저하게 공정을 잃은 합의로 보험수익자에게 손해를 가한 경우에도 회사는 제2항에 따라 손해를 배상할 책임을 집니다.

【현저하게 공정을 잃은 합의란】

회사가 보험수익자의 공박, 경술 또는 무경험을 이용하여 동일, 유사사례에 비추어 보험수익자에게 매우 불합리하게 합의를 하는 것을 의미합니다.

제39조(개인정보보호)

- ① 회사는 이 계약과 관련된 개인정보를 이 계약의 체결, 유지, 보험금 지급 등을 위하여 개인정보 보호법, 신용정보의 이용 및 보호에 관한 법률 등 관계 법령에 정한 경우를 제외하고 계약자, 피보험자 또는 보험수익자의 동의 없이 수집, 이용, 조회 또는 제공하지 않습니다. 다만, 회사는 이 계약의 체결, 유지, 보험금 지급 등을 위하여 위 관계 법령에 따라 계약자 및 피보험자의 동의를 받아 다른 보험회사 및 보험관련단체 등에 개인정보를 제공할 수 있습니다.
- ② 회사는 계약과 관련된 개인정보를 안전하게 관리하여야 합니다.

제40조(준거법)

이 계약은 대한민국 법에 따라 규율되고 해석되며, 약관에서 정하지 않은 사항은 금융소비자보호에 관한 법률, 상법, 민법 등 관계 법령을 따릅니다.

제41조(예금보험에 의한 지급보장)

회사가 파산 등으로 인하여 보험금 등을 지급하지 못할 경우에는 예금자보호법에서 정하는 바에 따라 그 지급을 보장합니다.

【예금자보호제도】

예금보험공사에서 금융기관 등으로부터 미리 보험료를 받아 적립해 두었다가 금융기관이 경영악화나 파산 등으로 예금을 지급할 수 없는 경우 해당 금융기관을 대신하여 예금자에게 보험금 또는 환급금을 예금자 1인당 5,000만원 한도로 지급함으로써 예금자를 보호하는 제도를 말합니다. 다만, 계약자 및 보험료 납부자가 법인인 보험계약은 예금자보호법에 따라 예금보험공사가 보호하지 않습니다.

제 2 절 특 별 약 관

1. 해외여행중실손의료비 특별약관

해외여행 실손의료보험은 해외여행 중에 피보험자의 상해 또는 질병으로 인한 의료비를 보험회사가 보상하는 상품입니다.

□ 기본형 해외여행 실손의료보험 특별약관

제1관 일반사항 및 용어의 정의

제1조(보장 종목)

회사는 기본형 해외여행 실손의료보험 특별약관을 상해의료비형, 질병의료비형 등 2가지 이내의 보장종목으로 구성합니다.

보장 종목	세부 구성 항목	보상하는 내용
상해 의료비	해외	피보험자가 해외여행 중에 입은 상해로 인하여 해외의료기관 ^{주1)} 에서 의료비가 발생한 경우에 보상
	국내(급여)	피보험자가 해외여행 중에 입은 상해로 인하여 의료기관에 입원 또는 통원하여 급여 ^{주2)} 치료를 받거나 급여 처방조제를 받은 경우에 보상
질병 의료비	해외	피보험자가 해외여행 중에 질병으로 인하여 해외의료기관 ^{주1)} 에서 의료비가 발생한 경우에 보상
	국내(급여)	피보험자가 해외여행 중에 입은 질병으로 인하여 의료기관에 입원 또는 통원하여 급여치료를 받거나 급여 처방조제를 받은 경우에 보상

주1) 해외의료기관은 해외소재 의료기관을 말하며, 해외소재약국을 포함합니다. 이하 동일합니다.

주2) 국민건강보험법에서 정한 요양급여 또는 의료급여법에서 정한 의료급여

제2조(용어의 정의)

이 약관에서 사용하는 용어의 뜻은 붙임1과 같습니다.

제2관 회사가 보상하는 사항

제3조(보장종목별 보상내용)

회사가 이 계약의 보험기간 중 보장종목별로 각각 보상하는 내용은 다음과 같습니다.

보장 종목	세부구성 항목	보상하는 사항
(1) 상해 의료 비	해외	① 회사는 피보험자가 보험증권에 기재된 해외여행 중에 상해를 입고, 이로 인해 해외의료기관에서 의사(치료받는 국가의 법에서 정한 병원 및 의사의 자격을 가진 자에 한함)의 치료를 받은 때에는 보험가입금액을 한도로 피보험자가 실제 부담한 의료비 전액을 보상합니다. ② 제1항의 상해에는 유독가스 또는 유독물질을 우연히 일시에 흡입, 흡수 또는 섭취한 결과로 생긴 중독증상이 포함됩니다. 다만, 유독가스 또는 유독물질을 상습적으로 흡입, 흡수 또는 섭취한 결과로 생긴 중독증상과 세균성 음식물 중독증상은 포함되지 않습니다. ③ 해외여행 중에 피보험자가 입은 상해로 인해 치료를 받던 중 보험기간이 끝났을 경우에는 보험기간 종료일로부터 180일까지(보험기간 종료일은 제외합니다) 보상합니다.
	국내(급여)	① 회사는 피보험자가 보험증권에 기재된 해외여행 중에 상해를 입고, 이로 인해 국내 의료기관·약국에서 치료를 받은 때에는 붙임2에 따라 보상합니다. 다만, 보험기간이 1년 미만인 경우에는 해외여행 중에 피보험자가 입은 상해로 보험기간 종료 후 30일(보험기간 종료일은 제외합니다) 이내에 의사의 치료를 받기 시작했을 때에는 의사의 치료를 받기 시작한 날부터 180일(통원은 180일 동안 90회)까지만(보험기간 종료일은 제외합니다) 보상합니다.
(2) 질병 의료 비	해외	① 회사는 피보험자가 보험증권에 기재된 해외여행 중에 질병으로 인하여 해외의료기관에서 의사(치료받는 국가의 법에서 정한 병원 및 의사의 자격을 가진 자에 한함)의 치료를 받은 때에는 보험가입금액을 한도로 피보험자가 실제 부담한 의료비 전액을 보상합니다. ② 해외여행 중에 피보험자가 제1항의 질병으로 인해 치료를 받던 중 보험기간이 끝났을 경우에는 보험기간 종료일로부터 180일까지(보험기간 종료일은 제외합니다) 보상합니다.
	국내(급여)	① 회사는 피보험자가 보험증권에 기재된 해외여행 중에 발생한 질병으로 인해 국내 의료기관·약국에서 치료를 받은 때에는 붙임3에 따라 보상합니다. 다만, 보험기간이 1년 미만인 경우에는 해외여행 중에 질병을 원인으로 하여 보험기간 종료후 30일(보험기간 종료일은 제외합니다) 이내에 의사의 치료를 받기 시작했을 때에는 의사의 치료를 받기 시작한 날부터 180일(통원은 180일 동안 90회)까지만(보험기간 종료일은 제외합니다) 보상합니다.

제3관 회사가 보상하지 않는 사항

제4조(보상하지 않는 사항)

회사가 보상하지 않는 사항은 보장종목별로 다음과 같습니다.

보장 종목	세부 구성항목	보상하지 않는 사항
(1) 상해 의료 비	해외	<p>① 회사는 다음의 사유로 인하여 생긴 의료비는 보상하여 드리지 않습니다.</p> <ol style="list-style-type: none"> 1. 피보험자가 고의로 자신을 해친 경우. 다만, 피보험자가 심신상실 등으로 자유로운 의사결정을 할 수 없는 상태에서 자신을 해친 사실이 증명된 경우에는 보상합니다. 2. 보험수익자가 고의로 피보험자를 해친 경우. 다만, 그 보험수익자가 보험금의 일부 보험수익자인 경우에는 다른 보험수익자에 대한 보험금은 지급합니다. 3. 계약자가 고의로 피보험자를 해친 경우 4. 피보험자가 임신, 출산(제왕절개를 포함합니다), 산후기로 치료한 경우. 다만 회사가 보상하는 상해로 인한 경우에는 보상합니다. 5. 전쟁, 외국의 무력행사, 혁명, 내란, 사변, 폭동으로 인한 경우 6. 피보험자가 정당한 이유 없이 입원기간 중 의사의 지시를 따르지 않거나 의사가 통원치료가 가능하다고 인정함에도 피보험자 본인이 자의적으로 입원하여 발생한 입원의료비 7. 피보험자가 정당한 이유 없이 통원기간 중 의사의 지시를 따르지 않아 발생한 통원의료비 <p>② 회사는 다른 약정이 없으면 피보험자가 직업, 직무 또는 동호회 활동목적으로 한 다음의 어느 하나에 해당하는 행위로 인하여 생긴 상해에 대해서는 보상하지 않습니다.</p> <ol style="list-style-type: none"> 1. 전문등반(전문적인 등산용구를 사용하여 암벽 또는 빙벽을 오르내리거나 특수한 기술, 경험, 사전 훈련이 필요한 등반을 말합니다), 글라이더 조종, 스카이다이빙, 스쿠버다이빙, 행글라이딩, 수상보트, 패러글라이딩 2. 모터보트, 자동차 또는 오토바이에 의한 경기, 시범, 행사(이를 위한 연습을 포함합니다) 또는 시운전(다만, 공용도로에서 시운전을 하는 동안 발생한 상해는 보상합니다) 3. 선박에 탑승하는 것을 직무로 하는 사람이 직무상 선박에 탑승하고 있는 동안 <p>③ 회사는 아래의 의료비에 대하여는 보상하지 않습니다.</p> <ol style="list-style-type: none"> 1. 건강검진(단, 검사결과 이상 소견에 따라 건강검진센터 등에서 발생한 추가 의료비용은 보상합니다), 예방접종, 인공유산에 든 비용. 다만, 회사가 보상하는 상해 치료를 목적으로 하는 경우에는 보상합니다. 2. 영양제, 비타민제, 호르몬 투여, 보신용 투약, 친자 확인을 위한

보장 종목	세부 구성항목	보상하지 않는 사항
(1) 상해 의료 비		<p>진단, 불임검사, 불임수술, 불임복원술, 보조생식술(체내, 체외 인공수정을 포함합니다), 성장촉진, 의약외품과 관련하여 소요된 비용. 다만, 회사가 보상하는 상해 치료를 목적으로 하는 경우에는 보상합니다.</p> <p>3. 의치, 의수족, 의안, 안경, 콘택트렌즈, 보청기, 목발, 팔걸이(Arm Sling), 보조기 등 진료재료의 구입 및 대체비용. 다만, 인공장기 등 신체에 이식되어 그 기능을 대신하는 경우에는 보상합니다.</p> <p>4. 외모개선 목적의 치료로 인하여 발생한 의료비 가. 쌍꺼풀수술(이중검수술. 다만, 안검하수, 안검내반 등을 치료하기 위한 시력개선 목적의 이중검수술은 보장합니다), 코성형수술(융비술), 유방확대(다만, 유방암 환자의 유방재건술은 보장합니다):축소술, 지방흡입술, 주름살제거술 등 나. 사시교정, 안와격리증(양쪽 눈을 감싸고 있는 뼈와 뼈 사이의 거리가 넓은 증상)의 교정 등 시각계 수술로서 시력개선 목적이 아닌 외모개선 목적의 수술 다. 안경, 콘택트렌즈 등을 대체하기 위한 시력교정술(국민건강보험 요양급여 대상 수술방법 또는 치료재료가 사용되지 않은 부분은 시력교정술로 봅니다) 라. 외모개선 목적의 다리정맥류 수술 마. 그 밖에 외모개선 목적의 치료로 국민건강보험 비급여대상에 해당하는 치료</p> <p>5. 진료와 무관한 각종 비용(TV시청료, 전화료, 각종 증명료 등을 말합니다), 의사의 임상적 소견과 관련이 없는 검사비용, 간병비</p>
	국내(급여)	불임4에 따라 적용합니다.
(2) 질병 의료 비	해외	<p>① 회사는 아래의 사유를 원인으로 하여 생긴 의료비는 보상하여 드리지 않습니다.</p> <p>1. 피보험자가 고의로 자신을 해친 경우. 다만, 피보험자가 심신상실 등으로 자유로운 의사결정을 할 수 없는 상태에서 자신을 해친 사실이 증명된 경우에는 보상합니다.</p> <p>2. 보험수익자가 고의로 피보험자를 해친 경우. 다만, 그 보험수익자가 보험금의 일부 보험수익자인 경우에는 다른 보험수익자에 대한 보험금은 지급합니다.</p> <p>3. 계약자가 고의로 피보험자를 해친 경우</p> <p>4. 피보험자가 정당한 이유없이 입원기간 중 의사의 지시를 따르지 않거나 의사가 통원치료가 가능하다고 인정함에도 피보험자 본인이 자의적으로 입원하여 발생한 입원의료비</p> <p>5. 피보험자가 정당한 이유 없이 통원기간 중 의사의 지시를 따르</p>

보장 종목	세부 구성항목	보상하지 않는 사항
		<p>지 않아 발생한 통원의료비</p> <p>② 회사는 한국표준질병사인분류에 있어서 아래의 의료비에 대하여는 보상하지 않습니다.</p> <ol style="list-style-type: none"> 1. 정신 및 행동장애(F04 ~ F99) (다만, F04 ~ F09, F20 ~ F29, F30 ~ F39, F40 ~ F48, F51, F90 ~ F98과 관련한 치료에서 발생한 국민건강보험법에 따른 요양급여에 해당하는 의료비는 보상합니다) 2. 여성생식기의 비염증성 장애로 인한 습관성 유산, 불임 및 인공수정관련 합병증(N96 ~ N98) 3. 피보험자가 임신, 출산(제왕절개를 포함합니다), 산후기로 치료한 경우(O00 ~ O99) 4. 선천성 뇌질환(Q00 ~ Q04) 5. 비만(E66) 6. 요실금(N39.3, N39.4, R32) 7. 직장 또는 항문질환 중 국민건강보험법에 따른 요양급여에 해당하지 않는 부분(K60 ~ K62, K64) <p>③ 회사는 다음의 의료비에 대하여는 보상하지 않습니다.</p> <ol style="list-style-type: none"> 1. 건강검진(단, 검사결과 이상 소견에 따라 건강검진센터 등에서 발생한 추가 의료비용은 보상합니다), 예방접종, 인공유산에 든 비용. 다만, 회사가 보상하는 질병 치료를 목적으로 하는 경우에는 보상합니다. 2. 영양제, 비타민제, 호르몬 투여(다만, 국민건강보험의 요양급여기준에 해당하는 성조숙증을 치료하기 위한 호르몬 투여는 보상합니다), 보신용 투약, 친자 확인을 위한 진단, 불임검사, 불임수술, 불임복원술, 보조생식술(체내, 체외 인공수정을 포함합니다), 성장촉진, 의약외품과 관련하여 소요된 비용. 다만, 회사가 보상하는 질병 치료를 목적으로 하는 경우에는 보상합니다. 3. 다음의 어느 하나에 해당하는 치료로 인하여 발생한 의료비 <ol style="list-style-type: none"> 가. 단순한 피로 또는 권태 나. 주근깨, 다모, 무모, 백모증, 딸기코(주사비), 점, 모반(피보험자의 가입나이가 태아인 경우 화염상모반 등 선천성 비신생물성모반(Q82.5)은 보상합니다), 사마귀, 여드름, 노화현상으로 인한 탈모 등 피부질환 다. 발기부전(impotence).불감증, 단순 코골음(수면무호흡증(G47.3)은 보상합니다), 치료를 동반하지 않는 단순포경(phimosis) 4. 의치, 의수족, 의안, 안경, 콘택트렌즈, 보청기, 목발, 팔걸이(Arm Sling), 보조기 등 진료재료의 구입 및 대체비용. 다만, 인공장기 등 신체에 이식되어 그 기능을 대신하는 경우에는 보상합니다. 5. 아래에 열거된 국민건강보험 비급여 대상으로 신체의 필수 기

보장 종목	세부 구성항목	보상하지 않는 사항
		<p>능개선 목적이 아닌 외모개선 목적의 치료로 인하여 발생한 의료비</p> <p>가. 쌍꺼풀수술(이중검수술. 다만, 안검하수, 안검내반 등을 치료하기 위한 시력개선 목적의 이중검수술은 보상합니다), 코성형수술(용비술), 유방확대(다만, 유방암 환자의 유방재건술은 보상합니다)·축소술, 지방흡입술, 주름살제거술 등</p> <p>나. 사시교정, 안와격리증(양쪽 눈을 감싸고 있는 뼈와 뼈 사이의 거리가 넓은 증상)의 교정 등 시각계 수술로서 시력개선 목적이 아닌 외모개선 목적의 수술</p> <p>다. 안경, 콘택트렌즈 등을 대체하기 위한 시력교정술(국민건강보험 요양급여 대상 수술방법 또는 치료재료가 사용되지 않은 부분은 시력교정술로 봅니다)</p> <p>라. 외모개선 목적의 다리정맥류 수술</p> <p>마. 그 밖에 외모개선 목적의 치료로 국민건강보험 비급여대상에 해당하는 치료</p> <p>6. 진료와 무관한 각종 비용(TV시청료, 전화료, 각종 증명료 등을 말합니다), 의사의 임상적 소견과 관련이 없는 검사비용, 간병비</p> <p>7. 사람면역결핍바이러스(HIV)감염으로 인한 치료비(다만, 의료법에서 정한 의료인의 진료상 또는 치료중 혈액에 의한 HIV감염은 해당진료기록을 통해 객관적으로 확인되는 경우는 제외합니다)</p> <p>8. 치아보철, 보존, 금관, 틀니, 의치 및 임플란트로 인한 의료비</p>
	국내(급여)	붙임5에 따라 적용합니다.

제4조의2(특별약관에서 보상하는 사항)

- ① 제3조(보장종목별 보상내용) 및 제4조(보상하지 않는 사항)에도 불구하고 다음 각 호에 해당하는 국내 상해의료비 및 국내 질병의료비는 기본형 해외여행 실손의료보험 특별약관에서 보상하지 않습니다.
1. 비급여의료비
 2. 제1호와 관련하여 자동차보험(공제를 포함합니다) 또는 산재보험에서 발생한 본인부담 의료비
- ② 제1항 제1호 및 제2호에서 정한 의료비와 다른 의료비가 함께 청구되어 각 항목별 의료비가 구분되지 않는 경우 회사는 보험금 지급금액 결정을 위해 계약자, 피보험자 또는 보험수익자에게 각각의 의료비에 대한 확인을 요청할 수 있습니다.

제5조(보험가입금액 한도 등)

- ① 이 계약의 보험가입금액은 (1)상해의료비 해외, (2)질병의료비 해외의 경우 각각에 대하여 계약시 계약자가 선택한 금액, (1)상해의료비 국내(급여), (2)질병의료비 국내(급여)의 경우 연간 (1)상해의료비 국내(급여)에 대하여 입원과 통원의 보상금액을 합산하여 5천만

- 원 이내에서, (2)질병의료비 국내(급여)에 대하여 입원과 통원의 보상금액을 합산하여 5천만원 이내에서 회사가 정한 금액 중 계약자가 선택한 금액을 말하며, 제3조(보장종목별 보상내용)에 의한 의료비를 이 금액 한도 내에서 보상합니다.
- ② 이 계약에서 "연간"이라 함은 계약일로부터 매1년 단위로 도래하는 계약해당일 전일까지의 기간을 말하며, 입원 또는 통원 치료시 해당일이 속한 보험연도의 보험가입금액 한도를 적용합니다.
 - ③ (1)상해의료비 국내(급여), (2)질병의료비 국내(급여)의 경우 제1항 및 제2항에도 불구하고 국민건강보험법에 따른 본인부담금 상한제 또는 의료급여법에 따른 본인부담금 보상제 및 본인부담금 상한제 적용항목은 실제 본인이 부담한 금액(국민건강보험법 또는 의료급여법 등 관련 법령에서 사전 또는 사후 환급이 가능한 금액은 제외한 금액)을 한도로 제3조(보장종목별 보상내용) 및 제4조(보상하지 않는 사항)에 따라 보상합니다.
 - ④ (1)상해의료비 국내(급여) 및 (2)질병의료비 국내(급여)는 제3조(보장종목별 보상내용)에서 정한 입원의 경우 보상금액을 제외한 나머지 금액(국민건강보험법에서 정한 요양급여 또는 의료급여법에서 정한 의료급여 중 본인부담금(본인이 실제로 부담한 금액을 말합니다)의 20%에 해당하는 금액)이 계약일 또는 매년 계약해당일부터 기산하여 연간 200만원을 초과하는 경우 그 초과금액은 제1항의 한도내에서 보상합니다.
 - ⑤ 제3조(보장종목별 보상내용)에서 정한 통원의 경우 (1)상해의료비 국내(급여) 또는 (2)질병의료비 국내(급여) 각각에 대하여 통원 1회당 20만원 이내에서 회사가 정한 금액 중 계약자가 선택한 금액의 한도 내에서 보상합니다.
 - ⑥ 붙임2 국내 의료기관 의료비 중 보상하는 상해의료비 제4항 또는 제5항, 붙임3 국내 의료기관 의료비 중 보상하는 질병의료비 제3항 또는 제4항에 따른 계속중인 입원 또는 통원의 보상한도는 연간 보험가입금액에서 직전 보험기간 종료일까지 지급한 금액을 차감한 잔여 금액을 한도로 적용합니다.

제5조의2(보험가입금액 한도 등에 대한 설명 의무)

- ① 회사는 제18조(약관 교부 및 설명 의무 등)에 따라 계약자가 청약할 때에 약관의 중요한 내용을 설명할 경우, 제5조(보험가입금액 한도 등)의 내용도 함께 설명하여 드립니다.
- ② 제1항에 따라 보험가입금액 한도 등을 설명할 때에, 회사는 계약자에게 붙임4 국내 의료기관 의료비 중 보상하지 않는 상해의료비 제3항, 붙임5 국내 의료기관 의료비 중 보상하지 않는 질병의료비 제3항 및 제5조(보험가입금액 한도 등) 제3항의 "본인부담금 상한제" 및 "본인부담금 보상제"에 대한 사항을 구체적으로 설명하여 드립니다.

【국민건강보험법에 따른 본인부담금 상한제】

요양급여비용 중 본인이 부담한 비용의 연간 총액이 일정 상한액(국민건강보험 지역가입자의 세대별 보험료 부담수준 또는 직장가입자의 개인별 보험료 부담수준에 따라 국민건강보험법 등 관련 법령에서 정한 금액(81만원~584만원))을 초과하는 경우 그 초과액을 국민건강보험공단이 부담하는 제도

【의료급여법에 따른 본인부담금 보상제】

수급권자의 급여대상 본인부담금이 매 30일간 다음 금액을 초과하는 경우, 초과금액의 50%에 해당하는 금액을 의료급여기금 등이 부담하는 제도

1. 1종 수급권자 : 2만원
2. 2종 수급권자 : 20만원

【의료급여법에 따른 본인부담금 상한제】

본인부담금 보상제에 따라 지급받은 금액을 차감한 급여대상 본인부담금이 다음 금액을 초과하는 경우, 그 초과액 전액을 의료급여기금 등이 부담하는 제도

1. 1종 수급권자 : 매 30일간 5만원
2. 2종 수급권자 : 연간 80만원(다만, 의료법 제3조 제2항 제3호 라목에 따른 요양병원에 연간 240일을 초과하여 입원한 경우에는 연간 120만원으로 한다.)

다만, 관련 법령 등이 변경되는 경우 변경된 기준을 따릅니다. (상기 예시금액은 2021.5월 기준)

제4관 보험금의 지급

제6조(보험금 지급사유 발생의 통지)

계약자, 피보험자 또는 보험수익자는 제3조(보장종목별 보상내용)에서 정한 보험금 지급사유가 발생한 것을 알았을 때에는 지체 없이 그 사실을 회사에 알려야 합니다.

제7조(보험금의 청구)

- ① 보험수익자는 다음의 서류를 제출하고 보험금을 청구하여야 합니다.
 1. 청구서 (회사 양식)
 2. 사고증명서[(진료비계산서, 진료비세부내역서, 입원치료확인서, 의사처방전(처방조제비)]등
 3. 신분증(주민등록증이나 운전면허증 등 본인임을 확인할 수 있는 사진이 붙은 정부기관에서 발행한 신분증, 본인이 아닌 경우에는 본인의 인감증명서 또는 본인서명사실확인서 포함)
 4. 그 밖에 보험수익자가 보험금 수령에 필요하여 제출하는 서류
- ② 제1항 제2호의 사고증명서는 의료법 제3조(의료기관)(【별표4】 참조)에서 규정한 국내의

병원이나 의원 또는 국외의 의료관련법에서 정한 의료기관에서 발급한 것이어야 합니다.

제8조(보험금의 지급절차)

- ① 회사는 제7조(보험금의 청구)에서 정한 서류를 접수한 때에는 접수증을 드리고 휴대전화 문자메세지 또는 전자우편 등으로도 송부하며, 그 서류를 접수한 날부터 3영업일 이내에 보험금을 지급합니다.
- ② 제1항에도 불구하고 회사는 보험금 지급사유를 조사·확인하기 위하여 제1항의 지급기일 이내에 보험금을 지급하지 못할 것으로 명백히 예상되는 경우에는 그 구체적인 사유와 지급예정일 및 보험금 가지급제도(회사가 추정하는 보험금의 50% 이내의 금액을 지급하는 제도를 말합니다)에 대하여 피보험자 또는 보험수익자에게 즉시 통지하여 드립니다. 다만, 지급예정일은 다음 각 호의 어느 하나에 해당하는 경우를 제외하고는 제7조(보험금의 청구)에서 정한 서류를 접수한 날부터 30영업일 이내에서 정합니다.
 1. 소송제기
 2. 분쟁조정 신청
 3. 수사기관의 조사
 4. 외국에서 발생한 보험사고에 대한 조사
 5. 제5항에 따른 회사의 조사요청에 대한 동의 거부 등 계약자, 피보험자 또는 보험수익자에게 책임이 있는 사유로 보험금 지급사유의 조사와 확인이 지연되는 경우
 6. 제7항에 따라 보험금 지급사유에 대해 제3자의 의견에 따르기로 한 경우
- ③ 제2항에 따라 추가적인 조사가 이루어지는 경우 회사는 보험수익자의 청구에 따라 회사가 추정하는 보험금의 50% 상당액을 가지급보험금으로 지급합니다.
- ④ 회사는 제1항에서 정한 지급기일내에 보험금을 지급하지 않았을 때(제2항에서 정한 지급예정일을 통지한 경우를 포함합니다)에는 그 다음날부터 지급일까지의 기간에 대하여 보험금을 지급할 때의 적립이율 계산(【별표3】 참조)에 따라 연단위 복리로 계산한 금액을 보험금에 더하여 지급합니다. 다만, 계약자, 피보험자 또는 보험수익자에게 책임이 있는 사유로 지급이 지연된 경우에는 그 기간에 대한 이자는 지급하지 않습니다.

【연단위 복리 계산 예시: 원금 100원을 10% 이자율로 2년간 저축하는 경우】

1년 후 : 100원(원금) + 100원 × 10%(1년차 이자) = 110원

2년 후 : 110원(1년차 금액) + 110원 × 10%(2년차 이자) = 121원

- ⑤ 계약자, 피보험자 또는 보험수익자는 제14조(알릴 의무 위반의 효과) 및 제2항의 보험금 지급사유조사와 관련하여 의료기관, 국민건강보험공단, 경찰서 등 관공서에 대한 회사의 서면에 의한 조사요청에 동의하여야 합니다. 다만, 정당한 사유 없이 이에 동의하지 않을 경우 회사는 사실확인이 끝날 때까지 보험금 지급지연에 따른 이자를 지급하지 않습니다.
- ⑥ 회사는 제5항의 서면조사에 대한 동의 요청시 조사목적, 사용처 등을 명시하고 설명합니다.
- ⑦ 보험수익자와 회사가 제3조(보장종목별 보장내용)의 보험금 지급사유에 대해 합의하지 못할 때는 보험수익자와 회사가 함께 제3자를 정하고 그 제3자의 의견에 따를 수 있습니다. 제3자는 의료법 제3조(의료기관)(【별표4】 참조)에 규정된 종합병원 소속 전문의 중에서 정하며, 보험금 지급사유 판정에 드는 의료비용은 회사가 전액 부담합니다.
- ⑧ 회사는 계약자, 피보험자 또는 보험수익자에게 국민건강보험법에 따른 본인부담금 상한제, 의료급여법에 따른 본인부담금 상한제 및 보상제와 관련한 확인요청을 할 수 있습니다.

다.

- ⑨ 회사는 보험금 지급금액 결정을 위해 확인이 필요한 경우 계약자, 피보험자 또는 보험수익자에게 건강보험심사평가원의 진료비확인요청제도를 활용할 수 있도록 동의해 줄 것을 요청할 수 있으며, 진료비확인요청제도를 활용할 경우 회사는 이를 활용한 사례를 집적하고 먼저 유사 사례가 있는지를 확인하고 이용합니다.
- ⑩ 회사는 보험금 지급시 보험수익자에게 문자메시지, 전자우편 또는 이와 유사한 전자적 장치 등으로 다음 각 호의 사항을 안내하여 드리며, 보험수익자는 안내한 사항과 관련하여 구체적인 계산내역 등에 대하여 회사에 설명을 요청할 수 있습니다.
 1. 보험금 지급일 등 지급절차
 2. 보험금 지급 내역
 3. 보험금 심사 지연 시 지연 사유 및 예상 지급일
 4. 보험금을 감액하여 지급하거나 지급하지 아니하는 경우에는 그 사유 등

제9조(보험금을 받는 방법의 변경)

- ① 계약자(보험금 지급사유 발생 후에는 보험수익자를 말합니다)는 회사의 사업방법서에서 정한 바에 따라 보험금의 전부 또는 일부에 대하여 나누어 지급받거나 일시에 지급받는 방법으로 변경할 수 있습니다.

【사업방법서】

회사가 보험사업의 허가를 신청할 때 첨부해야 하는 기초서류의 하나로서, 피보험자의 범위, 보험금액 및 보험기간에 대한 제한 등이 기재된 서류를 말합니다. 각 상품별 사업방법서 별지는 당사 인터넷홈페이지의 상품공시실에서 확인하실 수 있습니다.

- ② 회사는 제1항에 따라 일시에 지급할 금액을 나누어 지급하는 경우에는 나중에 지급할 금액에 대하여 보험개발원이 공시하는 월평균 정기예금이율을 연단위 복리로 계산한 금액을 더하여 지급하며, 나누어 지급할 금액을 일시에 지급하는 경우에는 보험개발원이 공시하는 월평균 정기예금이율을 연단위 복리로 할인한 금액을 지급합니다.

제10조(주소변경의 통지)

- ① 계약자(보험수익자가 계약자와 다른 경우 보험수익자를 포함합니다)는 주소 또는 연락처가 변경된 경우에는 지체 없이 그 변경내용을 회사에 알려야 합니다.
- ② 제1항에서 정한대로 계약자 또는 보험수익자가 변경내용을 알리지 않은 경우에는 계약자 또는 보험수익자가 회사에 알린 최종 주소 또는 연락처로 등기우편 등 우편물에 대한 기록이 남는 방법을 통하여 회사가 알린 사항은 일반적으로 도달에 필요한 기간이 지난 때에 계약자 또는 보험수익자에게 도달된 것으로 봅니다.

제11조(대표자의 지정)

- ① 계약자 또는 보험수익자가 2명 이상인 경우에는 각 대표자를 1명 지정하여야 하며, 그 대표자는 각각 다른 계약자 또는 보험수익자를 대리하는 것으로 합니다.
- ② 지정된 계약자 또는 보험수익자의 소재가 확실하지 않은 경우에는 이 계약에 관하여 회사가 계약자 또는 보험수익자 1명에 대하여 한 행위는 각각 다른 계약자 또는 보험수익자에게도 효력이 미칩니다.
- ③ 계약자가 2명 이상인 경우에는 연대하여 그 책임을 집니다.

제5관 계약자의 계약 전 알릴 의무 등

제12조(계약 전 알릴의무)

계약자 또는 피보험자는 청약할 때(진단계약의 경우에는 건강 진단을 할 때를 말합니다) 청약서에서 질문한 사항에 대하여 알고 있는 사실을 반드시 사실대로 알려야(상법에 따른 '고지의무'와 같으며, 이하 '계약 전 알릴 의무'라 합니다) 합니다. 다만, 진단계약의 경우 의료법 제3조(의료기관)(【별표4】 참조)에 따른 종합병원이나 병원에서 직장 또는 개인이 실시한 건강진단서 사본 등 건강상태를 판단할 수 있는 자료로 건강진단을 대신할 수 있습니다.

제13조(상해보험계약 후 알릴 의무)

- ① 계약자 또는 피보험자는 보험기간 중에 피보험자에게 다음 각 호의 변경이 발생한 경우에는 다음 각 호의 변경이 발생한 경우에는 우편, 전화, 방문 등의 방법으로 지체 없이 회사에 알려야 합니다.
1. 보험증권 등에 기재된 직업 또는 직무의 변경
 - 가. 현재의 직업 또는 직무가 변경된 경우
 - 나. 직업이 없는 자가 취직한 경우
 - 다. 현재의 직업을 그만둔 경우

【직업】

- 1) 생계유지 등을 위하여 일정한 기간동안(예: 6개월 이상) 계속하여 종사하는 일
- 2) 1)에 해당하지 않는 경우에는 개인의 사회적 신분에 따르는 위치나 자리를 말함
예) 학생, 미취학아동, 무직 등

【직무】

직책이나 직업상 책임을 지고 담당하여 맡은 일

2. 보험증권 등에 기재된 피보험자의 운전 목적이 변경된 경우
예) 자가용에서 영업용으로 변경, 영업용에서 자가용으로 변경 등
 3. 보험증권 등에 기재된 피보험자의 운전여부가 변경된 경우
예) 비운전자에서 운전자로 변경, 운전자에서 비운전자로 변경 등
 4. 이륜자동차(자동차관리법상 이륜차로 분류되는 삼륜 또는 사륜의 자동차를 포함) 또는 원동기장치 자전거(전동킥보드, 전동이륜평행차, 전동기의 동력만으로 움직일 수 있는 자전거 등 개인형 이동장치를 포함)를 계속적으로 사용(직업, 직무 또는 동호회 활동과 출퇴근용도 등으로 주로 사용하는 경우에 한함)하게 된 경우(다만, 전동휠체어, 의료용 스쿠터 등 보행보조용 의자차는 제외합니다.)
- ② 회사는 제1항의 통지로 인하여 위험의 변동이 발생한 경우에는 제20조(계약내용의 변경 등)에 따라 계약내용을 변경할 수 있습니다.

【위험변경에 따른 계약변경 절차】

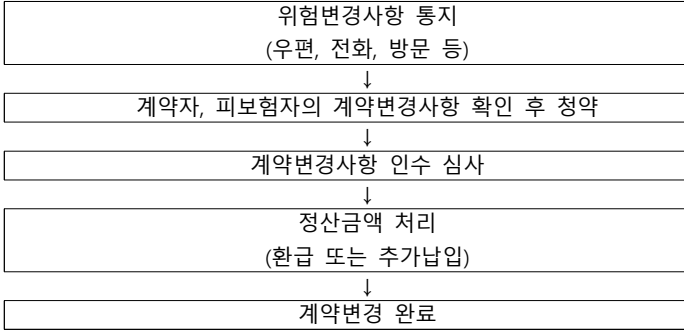

- ③ 회사는 제2항에 따라 계약내용을 변경할 때 위험이 감소된 경우에는 보험료를 감액하고, 이후 기간 보장을 위한 재원인 책임준비금 등의 차이로 인하여 발생한 정산금액(이하 '정산금액'이라 합니다)을 환급하여 드립니다. 한편 위험이 증가된 경우에는 보험료의 증액 및 정산금액의 추가납입을 요구할 수 있으며, 계약자는 이를 납입하여야 합니다.
- ④ 제1항의 통지에 따라 위험의 증가로 보험료를 더 내야 할 경우 회사가 청구한 추가보험료(정산금액을 포함합니다)를 계약자가 납입하지 않았을 때, 회사는 위험이 증가되기 전에 적용된 보험요율(이하 '변경전 요율'이라 합니다)의 위험이 증가된 후에 적용해야 할 보험요율(이하 '변경후 요율'이라 합니다)에 대한 비율에 따라 보험금을 삭감하여 지급합니다. 다만, 증가된 위험과 관계없이 발생한 보험금 지급사유에 관해서는 원래대로 지급합니다.
- ⑤ 계약자 또는 피보험자가 고의 또는 중대한 과실로 제1항 각 호의 변경사실을 회사에 알리지 않았을 경우 변경후 요율이 변경전 요율보다 높을 때에는 회사는 그 변경사실을 안 날부터 1개월 이내에 계약자 또는 피보험자에게 제4항에 의해 보장됨을 통보하고 이에 따라 보험금을 지급합니다.

【고의】

자기의 행위가 불법구성요건을 실현함을 인식하고 인용하는 행위자의 심적 태도를 말합니다.

【중대한 과실】

주의의무의 위반이 중대한 과실, 즉 현저한 부주의, 태만의 경우로서 조금만 주의를 하였더라면 충분히 피해의 발생을 막을 수 있었음에도 그 주의조차 태만히 한 높은 강도의 주의의무위반을 말합니다.

제14조(알릴의무 위반의 효과)

- ① 회사는 다음과 같은 사실이 있을 경우에는 보험금 지급사유의 발생여부에 관계없이 그 사실을 안 날부터 1개월 이내에 이 계약을 해지할 수 있습니다.
 1. 계약자나 피보험자가 고의 또는 중대한 과실로 제12조(계약 전 알릴 의무)를 위반하고 그 알릴 의무가 있는 사항이 중요한 사항에 해당하는 경우

2. 계약자나 피보험자가 고의 또는 중대한 과실로 뚜렷한 위험의 증가와 관련된 제13조(상해보험계약 후 알릴 의무) 제1항에서 정한 계약 후 알릴 의무를 이행하지 않았을 때
- ② 제1항 제1호의 경우라도 다음의 어느 하나에 해당하는 경우에는 회사는 계약을 해지할 수 없습니다.
1. 회사가 계약당시에 그 사실을 알았거나 과실로 인하여 알지 못하였을 때
 2. 회사가 그 사실을 안 날부터 1개월 이상 지났거나 보험료 전액 또는 제1회 보험료를 받은 날부터 보험금 지급사유가 발생하지 않고 2년(진단계약의 경우 질병에 대해서는 1년)이 지났을 때
 3. 계약체결일부터 3년이 지났을 때
 4. 이 계약을 청약할 때 회사가 피보험자의 건강상태를 판단할 수 있는 기초자료(건강진단서 사본 등을 말합니다)에 따라 승낙한 경우에 건강진단서 사본 등에 명기되어 있는 사항으로 보험금 지급사유가 발생하였을 때. 다만, 계약자 또는 피보험자가 회사에 제출한 기초자료의 내용 중 중요사항을 고의로 사실과 다르게 작성한 때에는 계약을 해지할 수 있습니다.
 5. 보험설계사 등이 다음의 어느 하나에 해당하는 행위를 하였을 때. 다만, 보험설계사 등이 다음의 행위를 하지 않았더라도 계약자 또는 피보험자가 사실대로 고지하지 않거나 부실하게 고지했다고 인정되는 경우에는 계약을 해지할 수 있습니다.
 - 가. 계약자 또는 피보험자에게 고지할 기회를 주지 않았을 때
 - 나. 계약자 또는 피보험자가 사실대로 고지하는 것을 방해하였을 때
 - 다. 계약자 또는 피보험자에게 사실대로 고지하지 않게 하였거나 부실하게 고지하도록 권유했을 때
- ③ 제1항에 따른 계약의 해지가 보험금 지급사유 발생 전에 이루어진 경우, 이로 인하여 회사가 환급하여야 할 보험료가 있을 경우에는 회사는 제31조(보험료의 환급) 제1항에 따라 이를 계약자에게 지급합니다.
- ④ 제1항 제1호에 따른 계약의 해지가 보험금 지급사유가 발생한 후에 이루어진 경우에 회사는 보험금을 지급하지 않습니다. 이 경우 회사는 계약자에게 계약 전 알릴 의무 위반 사실(계약해지 등의 원인이 되는 위반사실을 구체적으로 명시)과 계약 전 알릴 의무사항이 중요한 사항에 해당되는 사유를 “반대증거가 있는 경우 이의를 제기할 수 있습니다”라는 문구와 함께 계약자에게 서면 등으로 알려 드립니다. 또한 이 경우 계약 해지로 인하여 회사가 환급하여야 할 보험료가 있을 경우에는 제31조(보험료의 환급) 제1항에 따라 이를 계약자에게 지급합니다.
- ⑤ 제1항 제2호에 따른 계약의 해지가 보험금 지급사유 발생 후에 이루어진 경우에는 회사는 제13조(상해보험계약 후 알릴 의무) 제4항 또는 제5항에 따라 보험금을 지급합니다.
- ⑥ 제1항에도 불구하고 알릴 의무를 위반한 사실이 보험금 지급사유가 발생하는 데에 영향을 미쳤음을 회사가 증명하지 못한 경우에는 제4항 및 제5항에도 불구하고 해당 보험금을 지급합니다.
- ⑦ 회사는 다른 보험가입내역에 대한 계약 전 알릴 의무 위반을 이유로 계약을 해지하거나 보험금 지급을 거절하지 않습니다.

제15조(사기에 의한 계약)

계약자 또는 피보험자가 대리진단이나, 약물사용을 통하여 진단절차를 통과하거나, 진단서를 위조 또는 변조하거나, 청약일 이전에 암 또는 사람면역결핍바이러스(HIV) 감염의 진단 확정

을 받은 후 이를 숨기고 가입하는 등 사기에 의하여 계약이 성립되었음을 회사가 증명하는 경우에는 회사는 계약일부터 5년 이내(사기사실을 안 날부터 1개월 이내)에 계약을 취소할 수 있습니다.

제6관 보험계약의 성립과 유지

제16조(보험계약의 성립)

- ① 계약은 계약자의 청약과 회사의 승낙으로 이루어집니다.
- ② 회사는 피보험자가 계약에 적합하지 않은 경우에는 승낙을 거절하거나 별도의 조건(보험 가입금액 제한, 일부보장 제외, 보험금 삭감, 보험료 할증 등을 말합니다)을 붙여 승낙할 수 있습니다.
- ③ 회사는 계약의 청약을 받고, 보험료 전액 또는 제1회 보험료를 받은 경우에 건강진단을 받지 않는 계약은 청약일, 진단계약은 진단일(재진단의 경우에는 최종 진단일을 말합니다)부터 30일 이내에 승낙하거나 거절하여야 하며, 승낙한 경우에는 보험증권을 드립니다. 이 경우 30일 이내에 회사가 승낙 또는 거절의 통지를 하지 않으면 승낙한 것으로 봅니다.
- ④ 회사가 보험료 전액 또는 제1회 보험료를 받고 승낙을 거절한 경우에는 거절통지와 함께 받은 금액을 계약자에게 돌려 드리며, 보험료를 받은 기간에 대하여 보험개발원이 공시하는 월평균 정기예금이율에 1%를 더한 이율을 연단위 복리로 계산한 금액을 더하여 지급합니다. 다만, 제1회 보험료를 신용카드로 납입한 계약의 승낙을 거절하는 경우 회사는 신용카드의 매출을 취소하며 이자를 더하여 지급하지 않습니다.

【청약】

계약상에 계약자가 보험자인 회사에 대하여 일정한 계약을 맺을 것을 목적으로 하여 행하는 일방적 의사표시를 청약이라고 합니다.

【승낙】

계약자의 청약에 대하여 회사가 그 계약의 성립을 목적으로 하여 행하는 의사표시를 계약의 승낙이라 합니다. 승낙을 하게 되면 회사는 보험증권을 계약자에게 교부합니다.

【제1회 보험료】

계약은 계약자의 청약에 대해 회사가 승낙함으로써 성립합니다. 계약이 성립하면 계약자는 보험료 납입의무를 지는데 이 의무에 의해 최초로 납입하는 보험료를 말합니다.

- ⑤ 회사가 제2항에 따라 일부보장 제외 조건을 붙여 승낙하였다더라도 청약일로부터 5년(갱신형 계약의 경우에는 최초 청약일로부터 5년)이 지나는 동안 보장이 제외되는 질병으로 추가 진단(단순 건강검진 제외) 또는 치료 사실이 없을 경우, 청약일로부터 5년이 지난 이후에는 이 약관에 따라 보장합니다.
- ⑥ 제5항의 “청약일로부터 5년이 지나는 동안”이라 함은 이 약관 제25조(보험료의 납입이 연체되는 경우 납입최고(독촉)와 계약의 해지)에서 정한 계약의 해지가 발생하지 않은 경우를 말합니다.
- ⑦ 이 약관 제26조(보험료의 납입을 연체하여 해지된 계약의 부활(효력회복))에서 정한 계약의 부활이 이루어진 경우 부활을 청약한 날을 제5항의 청약일로 하여 적용합니다.

제17조(청약의 철회)

- ① 계약자는 보험증권을 받은 날 부터 15일 이내에 그 청약을 철회할 수 있습니다. 다만, 다음 각 호의 어느 하나에 해당하는 계약은 청약을 철회할 수 없습니다.
1. 회사가 건강상태 진단을 지원하는 계약
 2. 보험기간이 90일 이내인 계약
 3. 전문금융소비자가 체결한 계약

【전문금융소비자】

보험계약에 관한 전문성, 자산규모 등에 비추어 보험계약에 따른 위험감수능력이 있는 자로서, 국가, 지방자치단체, 한국은행, 금융회사, 주권상장법인 등을 포함하며 금융소비자보호에 관한 법률 제2조(정의) 제9호(【별표4】 참조)에서 정하는 전문금융소비자를 말합니다.

【일반금융소비자】

전문금융소비자가 아닌 계약자를 말합니다.

【철회】

효력이 발생하지 않은 법률행위의 효력을 장래에 향하여 저지하는 것을 말합니다. 거래의 취소는 한 번 효력이 발생한 후에 그 효력을 소멸시키는 행위이므로 철회와 취소는 구별하여야 합니다.

- ② 제1항에도 불구하고 청약한 날부터 30일이 지나면 청약을 철회할 수 없습니다.
- ③ 청약철회는 계약자가 전화로 신청하거나, 철회의사를 표시하기 위한 서면, 전자우편, 휴대전화 문자메세지 또는 이에 준하는 전자적 의사표시(이하 '서면 등'이라 합니다)를 발송한 때 효력이 발생합니다. 계약자는 서면 등을 발송한 때에 그 발송 사실을 회사에 지체 없이 알려야 합니다.
- ④ 계약자가 청약을 철회하였을 때에는 회사는 청약의 철회를 접수한 날부터 3영업일 이내에 납입한 보험료를 계약자에게 돌려드리며, 보험료 반환이 늦어진 기간에 대해서는 "보험개발원이 공시하는 보험계약대출이율"을 연단위 복리로 계산한 금액을 더하여 지급합니다. 다만, 계약자가 제1회 보험료 등을 신용카드로 납입한 계약의 청약을 철회하는 경우에 회사는 청약의 철회를 접수한 날부터 3영업일 이내에 해당 신용카드회사로 하여금 대금청구를 하지 않도록 해야 하며, 이 경우 회사는 보험료를 반환한 것으로 봅니다.
- ⑤ 청약을 철회할 때에 이미 보험금 지급사유가 발생하였으나 계약자가 그 보험금 지급사유가 발생한 사실을 알지 못한 경우에는 청약철회의 효력이 발생하지 않습니다.
- ⑥ 제1항에서 보험증권을 받은 날에 대한 다툼이 발생한 경우 회사가 이를 증명하여야 합니다.

제18조(약관교부 및 설명의무 등)

- ① 회사는 계약자가 청약할 때에 계약자에게 약관의 중요한 내용을 설명하여야 하며, 청약 후에 다음 각 호의 방법 중 계약자가 원하는 방법을 확인하여 지체 없이 약관 및 계약자 보관용 청약서를 제공하여 드립니다. 만약, 회사가 전자우편 및 전자적 의사표시로 제공한 경우 계약자 또는 그 대리인이 약관 및 계약자 보관용 청약서 등을 수신하였을 때에는 해당 문서를 드린 것으로 봅니다.
1. 서면교부

2. 우편 또는 전자우편

3. 휴대전화 문자메세지 또는 이에 준하는 전자적 의사표시

② 제1항과 관련하여 통신판매계약의 경우, 회사는 계약자가 가입한 특약만 포함한 약관을 드리며, 계약자의 동의를 얻어 다음 중 한 가지 방법으로 약관의 중요한 내용을 설명할 수 있습니다.

1. 인터넷 홈페이지에서 약관 및 그 설명문(약관의 중요한 내용을 알 수 있도록 설명한 문서)을 읽거나 내려받게 하는 방법. 이 경우 계약자가 이를 읽거나 내려 받은 것을 확인한 때에 해당 약관을 드리고 그 중요한 내용을 설명한 것으로 봅니다.

2. 전화를 이용하여 청약내용, 보험료납입, 보험기간, 계약 전 알릴 의무, 약관의 중요한 내용 등 계약을 체결하는 데 필요한 사항을 질문하거나 또는 설명하는 방법. 이 경우 계약자의 답변과 확인내용을 음성 녹음함으로써 약관의 중요한 내용을 설명한 것으로 봅니다.

【통신판매계약】

전화·우편·인터넷 등 통신수단을 이용하여 체결하는 계약을 말합니다.

③ 다음의 어느 하나의 경우 계약자는 계약이 성립한 날부터 3개월 이내에 계약을 취소할 수 있습니다.

1. 회사가 제1항에 따라 제공하여야 할 약관 및 계약자 보관용 청약서를 계약자가 청약할 때 계약자에게 전달하지 않았거나 약관의 중요한 내용을 설명하지 않은 경우

2. 계약을 체결할 때 계약자가 청약서에 자필서명을 하지 않은 경우(도장을 찍는 날인과 전자서명법 제2조 제2호【별표4】 참조)에 따른 전자서명을 포함합니다)

④ 제3항에도 불구하고 전화를 이용하여 계약을 체결하는 경우에 다음의 각 호의 어느 하나에 해당할 때에는 자필서명을 생략할 수 있으며, 제2항에 따른 음성녹음 내용을 문서화한 확인서를 계약자에게 드림으로써 계약자 보관용 청약서를 전달한 것으로 봅니다.

1. 계약자, 피보험자 및 보험수익자가 동일한 계약의 경우

2. 계약자, 피보험자가 동일하고 보험수익자가 계약자의 법정상속인인 계약의 경우

⑤ 제3항에 따라 계약이 취소된 경우 회사는 계약자에게 이미 납입한 보험료를 돌려드리며, 보험료를 받은 기간에 대하여 "보험개발원이 공시하는 보험계약대출이율"을 연단위 복리로 계산한 금액을 더하여 지급합니다.

⑥ 회사는 관계 법규에 따라 피보험자가 될 사람이 다른 실손 의료보험계약을 체결하고 있는지를 확인하고, 그 결과 피보험자가 될 사람이 다른 실손 의료보험계약의 피보험자로 되어 있는 경우에는 보상방식 등을 구체적으로 설명하여 드립니다.

【취소】

일단 유효하게 성립한 법률행위의 효력을 의사표시의 결함을 이유로 취소권자가 그 효력을 소멸시키는 것을 말합니다. 취소된 법률행위는 처음부터 무효인 것으로 봅니다.

제19조(계약의 무효)

① 계약을 체결할 때 계약에서 정한 피보험자의 나이에 미달되거나 초과되었을 경우에는 계약을 무효로 하며, 이미 납입한 보험료를 돌려 드립니다. 다만, 회사가 나이의 착오를 발견하였을 때 이미 계약나이에 도달한 경우에는 해당 계약은 유효한 계약으로 보며, 이미 납입한 보험료는 돌려드리지 않습니다.

② 회사의 고의 또는 과실로 계약이 무효로 된 경우 및 회사가 승낙 전에 무효임을 알았거

나 알 수 있었음에도 보험료를 반환하지 않은 경우에는 보험료를 납입한 날의 다음 날부터 반환일까지의 기간에 대하여 회사는 보험개발원이 공시하는 보험계약대출이율을 연단위 복리로 계산한 금액을 더하여 돌려 드립니다.

【무효】

법률행위가 성립한 때부터 법률상 당연히 효력이 없는 것으로 확정된 것을 말합니다. 따라서 당사자가 의도한 법률상의 효과는 발생하지 않습니다.

제20조(계약내용의 변경 등)

- ① 계약자는 회사의 승낙을 받아 다음의 사항을 변경할 수 있습니다. 이 경우 회사는 승낙 사실을 서면 등으로 알리거나 보험증권의 뒷면에 적어 드립니다.
 1. 보험종목 또는 보장종목
 2. 보험기간
 3. 보험료 납입주기, 납입방법 및 납입기간
 4. 계약자, 보험가입금액 등 그 밖의 계약내용
- ② 계약자가 보험료 전액 또는 제1회 보험료를 납입한 날부터 1년 이상 지난 유효한 계약으로서 그 보험종목의 변경을 요청할 경우 회사는 회사의 사업방법서에서 정하는 방법에 따라 보험 종목을 변경하여 드립니다.
- ③ 계약자가 제1항 제4호에 따라 보험가입금액을 감액하려는 경우 회사는 그 감액된 부분은 계약이 해지된 것으로 보며, 이로 인하여 회사가 환급하여야 할 보험료가 있을 경우에는 제31조(보험료의 환급) 제1항에 따라 이를 계약자에게 지급합니다.
- ④ 계약자는 회사의 승낙 없이 보험수익자를 변경할 수 있습니다. 다만, 변경된 보험수익자가 회사에 권리자로서 대항하기 위해서는 계약자가 보험수익자가 변경되었음을 회사에 통지하여야 합니다.
- ⑤ 계약자가 제4항에 따라 보험수익자를 변경하고자 할 경우에는 보험금 지급사유가 발생하기 전에 피보험자가 서면으로 동의하여야 합니다.
- ⑥ 제1항에 따라 계약자가 변경된 경우 회사는 변경된 계약자에게 보험증권 및 약관을 드리고, 변경된 계약자가 요청하는 경우 약관의 중요한 내용을 설명하여 드립니다.

제21조(보험나이 등)

- ① 이 약관에서 피보험자의 나이는 보험나이를 기준으로 합니다.
- ② 제1항의 보험나이는 계약일 현재 피보험자의 실제 만 나이를 기준으로 6개월 미만의 끝수는 버리고 6개월 이상의 끝수는 1년으로 하여 계산하며, 이후 매년 계약해당일에 나이가 증가하는 것으로 합니다.

【설명: 보험나이】

보험료 산정의 기준이 되는 나이로써, 피보험자의 출생일부터 계약일까지의 기간을 기준으로 합니다. 이 보험나이는 매년 계약 해당일에 증가되는 것으로 합니다. 다만, 해당연도의 계약 해당일이 없는 경우에는 해당월의 마지막 날을 계약 해당일로 합니다.

- ③ 청약서류에 적힌 피보험자의 나이 또는 성별에 관한 기재사항이 신분증(주민등록증, 운전면허증, 사진이 붙은 정부기관 발행 신분증)에 기재된 사실과 다른 경우에는 "보험료 및 책임준비금 산출방법"에 따라 정정된 나이 또는 성별에 해당하는 보험금 및 보험료로 변경합니다.

【보험나이 계산 예시】

생년월일: 1988년 10월 2일, 현재(계약일): 2014년 4월 13일
⇒ 2014년 4월 13일 - 1988년 10월 2일 = 25년 6월 11일 = 26세

제22조(계약의 소멸)

피보험자가 사망하여 이 약관에서 규정하는 보험금 지급사유가 더 이상 발생할 수 없는 경우에는 이 계약은 그 때부터 효력이 없습니다.

【소멸】

계약 당사자 간 계약관계의 종료로 계약자와 회사 간에 체결되었던 보험계약에 따른 권리 및 의무관계의 종료를 의미합니다.

제7관 보험료의 납입

제23조(제1회 보험료 및 회사의 보장개시)

- ① 회사는 계약의 청약을 승낙하고 계약자로부터 제1회 보험료를 받은 때부터 이 약관에서 정한 바에 따라 보장을 합니다. 또한, 회사가 청약과 함께 제1회 보험료를 받은 후 승낙한 경우에도 제1회 보험료를 받은 때부터 보장이 개시됩니다. 다만, 계약자가 제1회 보험료를 자동이체 또는 신용카드로 납입하는 경우에는 자동이체신청 및 신용카드매출승인에 필요한 정보를 제공한 때를 제1회 보험료를 받은 때로 하며, 계약자에게 책임이 있는 사유로 자동이체 또는 매출승인이 불가능한 경우에는 보험료가 납입되지 않은 것으로 봅니다.
- ② 회사가 청약과 함께 제1회 보험료를 받고 청약을 승낙하기 전에 보험금 지급사유가 발생하였을 때에도 보장개시일부터 이 약관에서 정하는 바에 따라 보장을 합니다.

【보장개시일】

회사가 보장을 개시하는 날로서 계약이 성립되고 제1회 보험료를 받은 날을 말하나, 회사가 승낙하기 전이라도 청약과 함께 제1회 보험료를 받은 경우에는 제1회 보험료를 받은 날을 말합니다. 또한, 보장개시일을 계약일로 봅니다.

- ③ 회사는 제2항에도 불구하고 다음의 어느 하나에 해당하는 경우에는 보장을 하지 않습니다.
 - 1. 제12조(계약 전 알릴 의무)에 따라 계약자 또는 피보험자가 회사에 알린 내용이나 건강진단 내용이 보험금 지급사유의 발생에 영향을 미쳤음을 회사가 증명하는 경우
 - 2. 제14조(알릴 의무 위반의 효과)를 준용하여 회사가 보장을 하지 않을 수 있는 경우
 - 3. 진단계약에서 보험금 지급사유가 발생할 때까지 피보험자가 진단을 받지 않은 경우. 다만, 진단계약에서 진단을 받지 않은 경우라도 상해로 보험금 지급사유가 발생한 경우에는 보장을 해드립니다.
- ④ 제1항의 규정에도 불구하고 회사는 피보험자가 주거지를 출발하기 전과 주거지에 도착한 이후에 발생한 사고에 대하여는 보상하여 드리지 않습니다.
- ⑤ 피보험자가 승객으로 탑승하는 항공기, 선박 등의 교통수단이 보험기간 마지막날 여행의 최종목적지에 도착하도록 예정되어 있음에도 불구하고 도착이 지연되었을 경우에는 회

사의 보장의 증기는 24시간을 한도로 자동적으로 연장됩니다.

- ⑥ 제5항의 경우 중 피보험자가 승객으로 탑승하는 항공기가 제3자에 의한 불법적인 지배를 받았을 경우 또는 공권력에 의해 구속을 받았을 경우에는 그때부터 피보험자가 정상적인 여행 상태로 돌아올 때까지의 필요한 시간 또는 회사가 타당하다고 인정되는 시간을 한도로 하여 회사의 보장의 증기는 연장됩니다.
- ⑦ 계약이 갱신되는 경우에는 제1항부터 제3항까지의 규정에 따른 보장은 기존 계약에 의한 보장이 종료하는 때부터 적용합니다.

제24조(제2회 이후 보험료의 납입)

계약자는 제2회부터의 보험료를 납입기일까지 납입하여야 하며, 계약자가 보험료를 납입한 경우 회사는 영수증을 발행하여 드립니다. 다만, 금융회사(우체국을 포함합니다)를 통하여 보험료를 납입한 경우에는 그 금융회사가 발행한 증명서류를 영수증으로 대신합니다.

【납입기일】

계약자가 제2회부터의 보험료를 납입하기로 한 날을 말합니다.

제25조(보험료의 납입이 연체되는 경우 납입최고(독촉)와 계약의 해지)

- ① 계약자가 제2회부터의 보험료를 납입기일까지 납입하지 않아 보험료 납입이 연체 중인 경우에 회사는 14일(보험기간이 1년 미만인 경우에는 7일) 이상의 기간을 납입최고(독촉)기간(납입최고(독촉)기간의 마지막 날이 영업일이 아닌 때에는 최고(독촉)기간은 그 다음 날까지로 합니다)으로 정하여 아래 사항에 대하여 서면(등기우편 등), 전화(음성녹음) 또는 전자문서 등으로 알려 드립니다. 다만, 계약이 해지되기 전에 발생한 보험금 지급사유에 대하여 회사는 보상합니다.
 1. 계약자(보험수익자와 계약자가 다른 경우 보험수익자를 포함합니다)에게 납입최고(독촉)기간 내에 연체보험료를 납입하여야 한다는 내용
 2. 납입최고(독촉)기간이 끝나는 날까지 보험료를 납입하지 않을 경우 납입최고(독촉)기간이 끝나는 날의 다음날에 계약이 해지된다는 내용

【납입최고기간】

보험료가 납입되지 않은 채 납입기일이 경과되었을 경우 납입기일로부터 일정기간까지 유예기간을 주어서 그 기간 내에 보험료가 납입되지 않으면 해당 계약의 효력이 상실됩니다.

- ② 회사가 제1항에 따른 납입최고(독촉) 등을 전자문서로 안내하고자 할 경우에는 계약자에게 서면 또는 전자서명법 제2조 제2호(【별표4】 참조)에 따른 전자서명으로 동의를 받아 수신확인을 조건으로 전자문서를 송신하여야 하며, 계약자가 전자문서에 대하여 수신을 확인하기 전까지는 그 전자문서는 송신되지 않은 것으로 봅니다.
- ③ 회사는 제2항에 따른 확인 결과 전자문서가 수신되지 않은 것을 알았을 때에는 제1항에서 정한 내용을 서면(등기우편 등) 또는 전화(음성녹음)로 다시 알려 드립니다.
- ④ 회사가 제1항에 따라 계약이 해지된 경우에는 이로 인하여 회사가 환급하여야 할 보험료가 있을 경우에는 제31조(보험료의 환급) 제1항에 따라 이를 계약자에게 지급합니다.

제26조(보험료의 납입을 연체하여 해지된 계약의 부활(효력회복))

- ① 제25조(보험료의 납입이 연체되는 경우 납입최고(독촉)와 계약의 해지)에 따라 계약이 해지되었으나 제31조(보험료의 환급)에 따라 계약자가 환급금을 받지 않은 경우 계약자는 해지된 날부터 3년 이내에 회사가 정한 절차에 따라 계약의 부활(효력회복)을 청약할 수 있습니다. 회사가 부활(효력회복)을 승낙한 경우에는 계약자는 부활(효력회복)을 청약한 날까지의 연체된 보험료에 “보험개발원이 공시하는 월평균 정기예금이율+ 1%” 범위 내에서 각 상품별로 회사가 정하는 이율로 계산한 금액을 더하여 납입하여야 합니다.
- ② 제1항에 따라 해지계약을 부활(효력회복)하는 경우에는 제12조(계약 전 알릴 의무), 제14조(알릴 의무 위반의 효과), 제15조(사기에 의한 계약), 제16조(보험계약의 성립) 및 제23조(제1회 보험료 및 회사의 보장개시)를 준용합니다.
- ③ 제1항에서 정한 계약의 부활이 이루어진 경우라도 계약자 또는 피보험자가 최초계약 청약시 제12조(계약 전 알릴 의무)를 위반한 경우에는 제14조(알릴 의무 위반의 효과)가 적용됩니다.

【부활】

계약자가 계속보험료를 납입하지 않아 계약이 실효된 경우에 계약자가 일정한 기간 내에 연체보험료와 약정이자의 지급 등 소정의 절차를 밟아 회사가 이를 승낙하면 계약을 실효전의 상태로 회복시키는 제도를 말합니다.

제27조(강제집행 등으로 인하여 해지된 계약의 특별부활(효력회복))

- ① 회사는 계약자의 해지환급금 청구권에 대한 강제집행, 담보권실행, 국세 및 지방세 체납 처분절차에 따라 계약이 해지된 경우 해지 당시의 보험수익자가 계약자의 동의를 받아 계약 해지로 회사가 채권자에게 지급한 금액을 회사에게 지급하고 제20조(계약내용의 변경 등) 제1항의 절차에 따라 계약자 명의를 보험수익자로 변경하여 계약의 특별부활(효력회복)을 청약할 수 있음을 보험수익자에게 통지하여야 합니다.

【강제집행과 담보권 실행】

강제집행이란 사법상 또는 행정법상의 의무를 이행하지 않는 사람에 대하여 국가가 강제 권력으로 그 의무를 이행하는 것을 말합니다. 담보권실행이란 담보권을 설정한 채권자가 채무를 이행하지 않은 채무자에 대하여 해당 담보권을 실행하는 것을 말합니다.

법원은 채권자의 신청에 따른 강제집행 및 담보권실행으로 채무자의 해지환급금을 압류할 수 있으며, 법원의 추심명령 또는 전부명령에 따라 회사는 채권자에게 해지환급금을 지급하게 됩니다.

- 추심명령: 채권자에게 채무자가 제3채무자에 대하여 가지고 있는 금전채권을 대위의 절차 없이 채무자에 갈음하여 직접 추심(받아냄)할 수 있는 권리를 부여하는 집행법원의 결정
- 전부명령: 채무자가 제3채무자에 대한 채권을 채권자에게 이전시키고 그 대신 채무자에 대한 채권이 소멸되는 집행법원의 결정

【국세 및 지방세 체납처분 절차】

국세 및 지방세체납처분 절차란 국세 또는 지방세를 체납할 경우 국세 기본법 및 지방세법에 의하여 체납된 세금에 대하여 가산금 징수, 독촉장 발부 및 재산 압류 등의 집행을 하는 것을 말합니다.

국세 및 지방세 체납시 국세청 및 지방자치단체에 의해 채무자의 해지환급금이 압류될 수 있으며, 체납처분 절차에 따라 회사는 채권자에게 해지환급금을 지급하게 됩니다.

- ② 회사는 보험수익자가 제1항에 따른 계약자 명의변경 신청 및 계약의 특별부활(효력회복) 청약을 한 경우 이를 승낙하며, 계약은 청약한 때부터 특별부활(효력회복) 됩니다.
- ③ 회사는 제1항의 통지를 지정된 보험수익자에게 하여야 합니다. 다만, 법정상속인이 보험수익자로 지정된 경우 회사는 제1항의 통지를 계약자에게 할 수 있습니다.
- ④ 회사는 제1항의 통지를 계약이 해지된 날부터 7일 이내에 하여야 합니다. 다만, 회사의 통지가 7일이 지나 보험수익자에게 도달하고 이후 그 보험수익자가 제1항에 따른 계약자 명의변경 신청 및 계약의 특별부활(효력회복)을 청약한 경우에는 계약이 해지된 날부터 7일이 되는 날에 특별부활(효력회복) 됩니다.
- ⑤ 보험수익자는 통지를 받은 날(제3항에 따라 계약자에게 통지된 경우에는 계약자가 통지를 받은 날을 말합니다)부터 15일 이내에 제1항의 절차를 이행할 수 있습니다.

제8관 계약의 해지 및 보험료의 환급 등

제28조(계약자의 임의해지)

- ① 계약자는 계약이 소멸하기 전에 언제든지 계약을 해지할 수 있으며, 계약이 해지된 경우 회사가 환급하여야 할 보험료가 있을 경우에는 제31조(보험료의 환급)에 따라 이를 계약자에게 지급합니다.
- ② 보험금 지급사유 발생으로 회사가 보험금을 지급한 때에도 보험가입금액이 감액되지 않은 경우에는 계약자는 그 보험금 지급사유 발생 후에도 계약을 해지할 수 있습니다.

제28조의2(위법계약의 해지)

- ① 계약자는 금융소비자보호에 관한 법률 제47조(【별표4】 참조) 및 관련규정이 정하는 바에 따라 계약체결에 대한 회사의 법위반사항이 있는 경우 계약체결일부터 5년 이내의 범위에서 계약자가 위반사항을 안 날부터 1년 이내에 계약해지요구서에 증빙서류를 첨부하여 위법계약의 해지를 요구할 수 있습니다.
- ② 회사는 해지요구를 받은 날부터 10일 이내에 수락여부를 계약자에 통지하여야 하며, 거절할 때에는 거절 사유를 함께 통지하여야 합니다.
- ③ 계약자는 회사가 금융소비자 보호에 관한 법률 시행령 제38조 제4항(【별표4】 참조)의 각 호에서 정하는 정당한 사유 없이 제1항의 요구를 따르지 않는 경우 해당 계약을 해지할 수 있습니다.
- ④ 제1항 및 제3항에 따라 계약이 해지된 경우 회사는 제31조(보험료의 환급) 제3항에 따른 해지환급금 계약자에게 지급합니다.
- ⑤ 계약자는 제1항에 따른 제척기간에도 불구하고 민법 등 관계 법령에서 정하는 바에 따라 법률상의 권리를 행사할 수 있습니다.

제29조(중대사유로 인한 해지)

- ① 회사는 다음과 같은 사실이 있을 경우에는 그 사실을 안 날로부터 1개월 이내에 계약을 해지할 수 있습니다.
 1. 계약자, 피보험자 또는 보험수익자가 보험금(보험료 납입면제를 포함합니다)을 지급받을 목적으로 고의로 상해 또는 질병을 발생시킨 경우
 2. 계약자, 피보험자 또는 보험수익자가 보험금 청구에 관한 서류에 고의로 사실과 다른 것을 적었거나 그 서류 또는 증거를 위조 또는 변조한 경우. 다만, 이미 보험금 지급 사유가 발생한 경우에는 보험금 지급에 영향을 미치지 않습니다.
- ② 회사는 제1항에 따라 계약을 해지한 경우 그 취지를 계약자에게 통지하고, 해지시 회사가 환급하여야 할 보험료가 있을 경우에는 제31조(보험료의 환급)에 따라 이를 계약자에게 지급합니다.

제30조(회사의 파산선고와 해지)

- ① 회사가 파산의 선고를 받은 경우 계약자는 계약을 해지할 수 있습니다.
- ② 제1항에 따라 해지하지 않은 계약은 파산선고 후 3개월이 지나면 그 효력을 잃습니다.
- ③ 제1항에 따라 계약이 해지되거나 제2항에 규정에 따라 계약이 효력을 잃는 경우 회사는 제31조(보험료의 환급)에 따른 환급금을 계약자에게 지급합니다.

제31조(보험료의 환급)

- ① 이 계약이 소멸된 때에는 다음과 같이 보험료를 돌려 드립니다.
 1. 계약자, 피보험자 또는 보험수익자의 책임없는 사유에 의하는 경우: 무효의 경우에는 회사에 납입한 보험료의 전액, 해지의 경우에는 경과하지 않은 기간에 대하여 일단위로 계산한 보험료
 2. 계약자, 피보험자 또는 보험수익자의 책임있는 사유에 의하는 경우: 이미 경과한 기간에 대하여 단기요율(1년미만의 기간에 적용되는 요율)로 계산한 보험료를 뺀 잔액. 다만, 계약자, 피보험자 또는 보험수익자의 고의 또는 중대한 과실로 무효가 된 때에는 보험료를 돌려드리지 않습니다.
- ② 보험기간이 1년을 초과하는 계약이 무효 또는 해지의 경우에는 무효의 원인이 생긴 날

또는 해지일이 속하는 날에 해당하는 보험년도의 보험료는 제1항의 규정을 적용하고 그 이후의 보험년도에 속하는 보험료는 전액을 돌려드립니다.

- ③ 제28조의2(위법계약의 해지)에 따라 위법계약이 해지되는 경우 회사가 적립한 해지 당시의 책임준비금을 반환하여 드립니다.

제9관 다수보험의 처리 등

제32조(다수보험의 처리)

- ① 다수보험의 경우 각 계약의 보장대상 의료비 및 보장책임액에 따라 제2항에서 정한 방법으로 계산된 각 계약의 비례분담액을 지급합니다.
- ② 각 계약의 보장책임액 합계액이 각 계약의 보장대상의료비 중 최고액에서 각 계약의 피보험자부담 공제금액 중 최소액을 차감한 금액을 초과한 다수보험은 아래의 산출방식에 따라 각 계약의 비례분담액을 계산합니다.

각 계약별 비례분담액 =

$$\frac{\text{각 계약의 보장대상의료비 중 최고액} - \text{각 계약의 피보험자부담 공제금액 중 최소액}}{\text{각 계약별 보장책임액}} \times \frac{\text{각 계약별 보장책임액}}{\text{각 계약별 보장책임액을 합한 금액}}$$

제33조(연대책임)

- ① 2009년 10월 1일 이후에 신규로 체결된 보험수익자가 동일한 다수보험의 경우 보험수익자는 보험금 전부 또는 일부의 지급을 다수계약이 체결되어 있는 회사 중 한 회사에 청구할 수 있고, 청구를 받은 회사는 해당 보험금을 이 계약의 보험가입금액 한도내에서 지급합니다.
- ② 제1항에 따라 보험금을 지급한 회사는 보험수익자가 다른 회사에 대하여 가지는 해당 보험금청구권을 취득합니다. 다만, 회사가 지급한 금액이 보험수익자가 다른 회사에 청구할 수 있는 보험금의 일부인 경우에는 해당 보험수익자의 보험금 청구권을 침해하지 않는 범위 내에서 그 권리를 취득합니다.

제10관 분쟁의 조정 등

제34조(분쟁의 조정)

- ① 계약에 관하여 분쟁이 있는 경우 분쟁 당사자 또는 기타 이해관계인과 회사는 금융감독원장에게 조정을 신청할 수 있으며, 분쟁조정 과정에서 계약자는 관계 법령이 정하는 바에 따라 회사가 기록 및 유지·관리하는 자료의 열람(사본의 제공 또는 청취를 포함한다)을 요구할 수 있습니다.
- ② 회사는 일반금융소비자인 계약자가 조정을 통하여 주장하는 권리나 이익의 가액이 금융소비자보호에 관한 법률 제42조(【별표4】 참조)에서 정하는 일정 금액 이내인 분쟁사건에 대하여 조정절차가 개시된 경우에는 관계 법령이 정하는 경우를 제외하고는 소를 제기하지 않습니다.

제35조(관할법원)

이 계약에 관한 소송 및 민사조정은 계약자의 주소지를 관할하는 법원이 하는 것으로 합니다. 다만, 회사와 계약자가 합의하여 관할법원을 달리 정할 수 있습니다.

제36조(소멸시효)

보험금 청구권, 보험료 또는 환급금 반환청구권 및 배당금 청구권은 3년간 행사하지 않으면 소멸시효가 완성됩니다.

【소멸시효】

주어진 권리를 행사하지 않을 때 그 권리가 없어지게 되는 기간으로 보험금 지급사유가 발생한 후 3년간 보험금을 청구하지 않는 경우 보험금을 지급받지 못할 수 있습니다. 소멸시효는 해당 청구권을 행사할 수 있는 때부터 진행합니다. 보험금 지급사유가 2016년 9월 1일에 발생하였음에도 2019년 9월 1일까지 보험금을 청구하지 않는 경우 소멸시효가 완성되어 보험금 등을 지급받지 못할 수 있습니다.

제37조(약관의 해석)

① 회사는 신의성실의 원칙에 따라 공정하게 약관을 해석하며, 계약자에 따라 다르게 해석하지 않습니다.

【신의성실의 원칙】

권리의 행사나 의무의 이행은 “신의”에 좇아 “성실”히 하여야 한다는 근대 민법의 수정원리로서 공공복리, 거래안전, 권리남용의 금지와 함께 우리 민법의 기본원리를 이루고 있습니다.

- ② 회사는 약관의 뜻이 명백하지 않은 경우에는 계약자에게 유리하게 해석합니다.
- ③ 회사는 보상하지 않는 사항 등 계약자나 피보험자에게 불리하거나 부담을 주는 내용은 확대하여 해석하지 않습니다.

제38조(설명서 교부 및 보험안내자료 등의 효력)

- ① 회사는 일반금융소비자에게 청약용 권유하거나 일반금융소비자가 설명을 요청하는 경우 보험상품에 관한 중요한 사항을 계약자가 이해할 수 있도록 설명하고 계약자가 이해하였음을 서명(전자서명법 제2조 제2호(【별표4】 참조)에 따른 전자서명을 포함), 기명날인 또는 녹취 등을 통해 확인받아야 하며, 설명서를 제공하여야 합니다.
- ② 설명서, 약관, 계약자 보관용 청약서 및 보험증권의 제공 사실에 관하여 계약자와 회사 간에 다툼이 있는 경우에는 회사가 이를 증명하여야 합니다.
- ③ 보험설계사 등이 모집과정에서 사용한 회사 제작의 보험안내자료(계약의 청약용 권유하기 위해 만든 자료 등을 말합니다)의 내용이 약관의 내용과 다른 경우에는 계약자에게 유리한 내용으로 계약이 성립된 것으로 봅니다.

제39조(회사의 손해배상책임)

① 회사는 계약과 관련하여 임직원, 보험설계사 또는 대리점에 책임이 있는 사유로 계약자, 피보험자 및 보험수익자에게 손해를 입힌 경우에는 관계 법령 등에 따라 손해를 배상할 책임을 집니다.

- ② 회사는 보험금 지급 거절 및 지연지급의 사유가 없음을 알았거나 알 수 있었는데도 소송을 제기하여 계약자, 피보험자 또는 보험수익자에게 손해를 입힌 경우에는 그에 따른 손해를 배상할 책임을 집니다.
- ③ 회사가 보험금 지급여부 및 지급금액에 관하여 현저하게 불공정한 합의로 보험수익자에게 손해를 입힌 경우에도 회사는 제2항에 따라 손해를 배상할 책임을 집니다.
- ④ 회사가 제18조(약관 교부 및 설명 의무 등) 제5항에 따른 의무를 이행하지 않아 계약자가 다수의 실손의료보험에 가입한 경우, 회사는 계약자에게 손해를 배상할 책임을 집니다.
- ⑤ 회사가 제4항에 따라 계약자에게 손해를 배상할 책임이 발생한 경우 계약자는 이 계약(또는 특별약관)의 최초계약일부터 5년 이내에 회사에 손해배상을 청구할 수 있고, 이 계약의 최초계약일부터 손해배상을 청구하기 전까지 납입한 보험료와 이에 대한 이자(보험료를 받은 기간에 대하여 보험계약대출이율을 연단위 복리로 계산한 금액)를 합한 금액을 손해배상액으로 합니다.

제40조(개인정보보호)

- ① 회사는 이 계약과 관련된 개인정보를 이 계약의 체결, 유지, 보험금 지급 등을 위하여 개인정보 보호법, 신용정보의 이용 및 보호에 관한 법률 등 관계 법령에서 정한 경우를 제외하고 계약자, 피보험자 또는 보험수익자의 동의없이 수집, 이용, 조회 또는 제공하지 않습니다. 다만, 회사는 이 계약의 체결, 유지, 보험금 지급 등을 위하여 위 관계 법령에 따라 계약자 및 피보험자의 동의를 받아 다른 보험회사 및 보험관련단체 등에 개인정보를 제공할 수 있습니다.
- ② 회사는 계약과 관련된 개인정보를 안전하게 관리하여야 합니다.

제41조(준거법)

이 계약은 대한민국 법에 따라 규율되고 해석되며, 약관에서 정하지 않은 사항은 금융소비자보호에 관한 법률, 상법, 민법 등 관계 법령을 따릅니다.

제42조(예금보험에 의한 지급보장)

회사가 파산 등으로 보험금 등을 지급하지 못할 경우에는 예금자보호법에서 정하는 바에 따라 그 지급을 보장합니다.

【예금자보호제도】

이 보험계약은 예금자보호법에 따라 예금보험공사가 보호하되, 보호 한도는 본 보험회사에 있는 귀하의 모든 예금보호 대상 금융상품의 해지환급금(또는 만기시 보험금이나 사고보험금)에 기타지급금을 합하여 1인당 “최고 5천만원”이며, 5천만원을 초과하는 나머지 금액은 보호하지 않습니다. 다만, 계약자 및 보험료 납부자가 법인인 보험계약은 예금자보호법에 따라 예금보험공사가 보호하지 않습니다.

<붙임1> 용어의 정의

용 어	정 의
계약	보험계약
진단계약	계약을 체결하기 위하여 피보험자가 건강진단을 받아야 하는 계약
보험증권	계약의 성립과 계약내용을 증명하기 위하여 회사가 계약자에게 드리는 증서
계약자	보험회사와 계약을 체결하고 보험료를 납입하는 사람
피보험자	보험금지급사유 또는 보험사고 발생의 대상(객체)이 되는 사람
보험수익자	보험금을 수령하는 사람
보험기간	회사가 계약에서 정한 보상책임을 지는 기간
회사	보험회사
해외여행 중	피보험자가 보험증권에 기재된 여행을 목적으로 주거지를 출발하여 여행을 마치고 주거지에 도착할 때까지의 기간
보험연도	당해연도 계약해당일부터 차년도 계약해당일 전일까지 매1년 단위의 연도. 예를 들어 보험계약일이 2021년7월1일인 경우 보험연도는 2021년7월1일부터 2022년6월30일까지 1년이 됩니다.
연단위복리	회사가 지급할 금전에 대한 이자를 줄 때 1년마다 마지막 날에 그 이자를 원금에 더한 금액을 다음 1년의 원금으로 하는 이자 계산방법
영업일	회사가 영업점에서 정상적으로 영업하는 날을 말하며, 토요일, 관공서의 공휴일에 관한 규정에 따른 공휴일과 근로자의 날은 제외
상해	보험기간 중 발생한 급격하고 우연한 외래의 사고
상해보험 계약	상해를 보장하는 계약
의사	의료법 제2조(의료인)에서 정한 의사, 한의사 및 치과의사의 자격을 가진 사람
약사	약사법 제2조(정의)에서 정한 약사 및 한약사의 자격을 가진 사람
의료기관	아래 각호를 말한다. 1.의료법 제3조(의료기관) 제2항에서 정하는 의료기관을 말하며, 종합병원·병원·치과병원·한방병원·요양병원·의원·치과의원·한의원(조선원 제외) 2. 국민건강보험법 제42조제1항제4호에 의한 보건소·보건의료원·보건지소 및 동법 제42조제1항제5호에 의한 보건진료소
약국	약사법 제2조 제3항에 따른 장소로서, 약사가 수여(授與)할 목적으로 의약품 조제업무를 하는 장소를 말하며, 의료기관의 조제실은 제외하며 국민건강보험법 제42조제1항제3호에 의한 한국 희귀·필수의약품센터를 포함합니다.

용 어	정 의
입원	의사가 피보험자의 질병 또는 상해로 인하여 치료가 필요하다고 인정한 경우로서 자택 등에서 치료가 곤란하여 의료기관 또는 이와 동등하다고 인정되는 의료기관에 입실하여 계속하여 6시간 이상 체류하면서 의사의 관찰 및 관리 하에 치료를 받는 것
입원의 정의 중 '이와 동등하다고 인정되는 의료기관'	보건소, 보건의료원 및 보건지소 등 의료법 제3조(의료기관) 제2항에서 정한 의료기관에 준하는 의료기관으로서 군의무대, 치매요양원, 노인요양원 등에 속해 있는 요양원, 요양시설, 복지시설 등과 같이 의료기관이 아닌 곳은 이에 해당되지 않음
입원실료	입원치료 중 발생한 기준병실 사용료, 환자 관리료, 식대 등
입원제비용	입원치료 중 발생한 진찰료, 검사료, 방사선료, 투약 및 처방료(퇴원시 의사로부터 치료목적으로 처방받은 약제비 포함), 주사료, 이학요법(물리치료, 재활치료)료, 정신요법료, 처치료, 치료재료, 석고붕대료(cast), 지정진료비 등
입원수술비	입원치료 중 발생한 수술료, 마취료, 수술재료비 등
입원의료비	입원실료, 입원제비용, 입원수술비
통원	의사가 피보험자의 질병 또는 상해로 치료가 필요하다고 인정하는 경우로서, 의료기관에 입원하지 않고 의료기관을 방문하여 의사의 관리 하에 치료에 전념하는 것
처방조제	의사 및 약사가 피보험자의 질병 또는 상해로 치료가 필요하다고 인정하는 경우로서, 통원으로 인하여 발행된 의사의 처방전으로 약국의 약사가 조제하는 것. 이 경우 국민건강보험법 제42조 제1항 제3호에 따른 한국희귀약품센터에서의 처방조제 및 의약분업 예외 지역에서의 약사의 직접 조제를 포함
외래제비용	통원치료 중 발생한 진찰료, 검사료, 방사선료, 투약 및 처방료, 주사료, 이학요법(물리치료, 재활치료)료, 정신요법료, 처치료, 치료재료, 석고붕대료(cast), 지정진료비
외래수술비	통원치료 중 발생한 수술료, 마취료, 수술재료비 등
처방조제비	의료기관 의사의 처방전에 따라 조제되는 약국의 처방조제비 및 약사의 직접조제비
통원의료비	외래제비용, 외래수술비, 처방조제비
요양급여	국민건강보험법 제41조(요양급여)에 따른 가입자 및 피부양자의 질병·부상 등에 대한 다음의 요양급여 1. 진찰·검사 2. 약제·치료재료의 지급 3. 처치·수술 또는 그 밖의 치료 4. 예방·재활 5. 입원 6. 간호 7. 이송

용 어	정 의
의료급여	<p>의료급여법 제7조(의료급여의 내용 등)에 따른 가입자 및 피부양자의 질병·부상 등에 대한 다음 각 호의 의료급여</p> <p>1. 진찰·검사 2. 약제·치료재료의 지급 3. 처치·수술 또는 그 밖의 치료 4. 예방·재활 5. 입원 6. 간호 7. 이송 8. 그 밖에 의료 목적의 달성을 위한 조치</p>
국민건강보험법에 따른 본인부담금 상한제	<p>국민건강보험법에 따른 요양급여 중 연간 본인부담금 총액이 국민건강보험법 시행령 별표3에서 정하는 금액을 넘는 경우에 그 초과한 금액을 공단에서 부담하는 제도를 말하며, 국민건강보험 관련 법령의 변경에 따라 환급기준이 변경될 경우에는 회사는 변경되는 기준에 따름</p>
의료급여법에 따른 본인부담금 보상제 및 본인부담금 상한제	<p>의료급여법에 따른 의료급여 중 본인부담금이 의료급여법 시행령 제13조(급여비용의 부담)에서 정하는 금액을 넘는 경우에 그 초과한 금액을 의료급여기금 등에서 부담하는 제도를 말하며, 의료급여 관련 법령의 변경에 따라 환급기준이 변경될 경우에는 회사는 변경된 기준에 따름</p>
보장대상의료비	<p>실제 부담액 - 보장제외금액*</p> <p>* 제3관 회사가 보장하지 않는 사항에 따른 금액 및 실제 사용병실과 기준병실과의 병실료 차액 중 회사가 보장하지 않는 금액</p>
보장책임액	<p>(보장대상의료비 - 피부험자부담 공제금액)과 보험가입금액 중 작은 금액</p>
다수보험	<p>실손 의료보험계약(우체국보험, 각종 공제, 상해·질병·간병보험 등 제3보험, 개인연금·퇴직보험 등 의료비를 실손으로 보상하는 보험·공제계약을 포함)이 동시에 또는 순차적으로 2개 이상 체결되었고, 그 계약이 동일한 보험사고에 대하여 각 계약별 보상책임액이 있는 여러 개의 다수의 실손 의료보험계약을 말함</p>

<붙임2> 국내 의료기관 의료비 중 보상하는 상해의료비

보장 종목	보상하는 사항					
(1) 상해급여	<p>① 회사는 피보험자가 상해로 인하여 의료기관에 입원 또는 통원(외래 및 처방조제)하여 치료를 받은 경우에는 급여의료비를 제5조(보험가입금액 한도 등)에서 정한 연간 보험가입금액의 한도 내에서 다음과 같이 보상합니다. 다만, 법령 등에 따라 의료비를 감면받거나 의료기관으로부터 의료비를 감면받은 경우(의료비를 납부하는 대가로 수수한 금액 등은 감면받은 의료비에 포함)에는 감면 후 실제 본인이 부담한 의료비 기준으로 계산하며, 감면받은 의료비가 근로소득에 포함된 경우, 국가유공자 등 예우 및 지원에 관한 법률 및 독립유공자 예우에 관한 법률에 따라 의료비를 감면받은 경우에는 감면 전 의료비로 급여 의료비를 계산합니다.</p>					
	구분	보상금액				
	<p>입원 (입원실료, 입원제비용, 입원수술비)</p>	<p>국민건강보험법에서 정한 요양급여 또는 의료급여법에서 정한 의료급여 중 본인부담금(본인이 실제로 부담한 금액으로서 요양급여 비용 또는 의료급여 비용의 일부를 본인이 부담하는 일부 본인부담금과 요양급여 비용 또는 의료급여 비용의 전부를 본인이 부담하는 전액본인부담금을 말합니다)의 80%에 해당하는 금액</p>				
<p>통원 (외래제비용, 외래수술비, 처방조제비)</p>	<p>통원 1회당(외래 및 처방조제 합산) 국민건강보험법에서 정한 요양급여 또는 의료급여법에서 정한 의료급여 중 본인부담금(본인이 실제로 부담한 금액으로서 요양급여 비용 또는 의료급여 비용의 일부를 본인이 부담하는 일부분인부담금과 요양급여 비용 또는 의료급여 비용의 전부를 본인이 부담하는 전액본인부담금을 말합니다)에서 <표1>의 "통원항목별 공제금액"을 뺀 금액</p> <table border="1" data-bbox="448 1049 1024 1419"> <thead> <tr> <th data-bbox="448 1049 853 1081">항 목</th> <th data-bbox="853 1049 1024 1081">공제금액</th> </tr> </thead> <tbody> <tr> <td data-bbox="448 1081 853 1419"> <p>의료법 제3조 제2항에 의한 의료기관(동법 제3조의3에 의한 종합병원은 제외), 국민건강보험법 제42조제1항제4호에 의한 보건소·보건의료원·보건지소, 동법 제42조제1항제5호에 의한 보건진료소에서의 외래 및 국민건강보험법 제42조제1항제2호에 의한 약국, 동법 제42조제1항제3호에 의한 한국희귀·필수의약품센터에서의 처방·조제(의약분업 예외지역 등에서의 약사의 직접 조제 포함)</p> </td> <td data-bbox="853 1081 1024 1419"> <p>1만원과 보장대상 의료비의 20% 중 큰 금액</p> </td> </tr> </tbody> </table>		항 목	공제금액	<p>의료법 제3조 제2항에 의한 의료기관(동법 제3조의3에 의한 종합병원은 제외), 국민건강보험법 제42조제1항제4호에 의한 보건소·보건의료원·보건지소, 동법 제42조제1항제5호에 의한 보건진료소에서의 외래 및 국민건강보험법 제42조제1항제2호에 의한 약국, 동법 제42조제1항제3호에 의한 한국희귀·필수의약품센터에서의 처방·조제(의약분업 예외지역 등에서의 약사의 직접 조제 포함)</p>	<p>1만원과 보장대상 의료비의 20% 중 큰 금액</p>
항 목	공제금액					
<p>의료법 제3조 제2항에 의한 의료기관(동법 제3조의3에 의한 종합병원은 제외), 국민건강보험법 제42조제1항제4호에 의한 보건소·보건의료원·보건지소, 동법 제42조제1항제5호에 의한 보건진료소에서의 외래 및 국민건강보험법 제42조제1항제2호에 의한 약국, 동법 제42조제1항제3호에 의한 한국희귀·필수의약품센터에서의 처방·조제(의약분업 예외지역 등에서의 약사의 직접 조제 포함)</p>	<p>1만원과 보장대상 의료비의 20% 중 큰 금액</p>					

보장 종목	보상하는 사항		
	구분	보상금액	
		항 목	공제금액
		국민건강보험법 제42조 제2항에 의한 전문요양기관, 의료법 제3조의4에 의한 상급종합병원, 동법 제3조의3에 의한 종합병원에서의 외래 및 그에 따른 국민건강보험법 제42조제1항제2호에 의한 약국, 동법 제42조제1항제3호에 의한 한국회귀·필수의약품센터에서의 처방·조제	2만원과 보장대상 의료비의 20% 중 큰 금액
	<p>② 제1항의 상해에는 유독가스 또는 유독물질을 우연히 일시에 흡입, 흡수 또는 섭취한 결과로 생긴 중독증상이 포함됩니다. 다만, 유독가스 또는 유독물질을 상습적으로 흡입, 흡수 또는 섭취한 결과로 생긴 중독증상과 세균성 음식물 중독증상은 포함되지 않습니다.</p> <p>③ 피보험자가 국민건강보험법 제5조, 제53조, 제54조에 따라 요양급여 또는 의료급여법 제4조, 제15조, 제17조에 따라 의료급여를 적용받지 못하는 경우에는 다음과 같이 보상합니다.</p> <ol style="list-style-type: none"> 1. 의료비(국민건강보험 요양급여의 기준에 관한 규칙에 따라 보건복지부장관이 정한 급여의료비 항목만 해당합니다) 중 본인이 실제로 부담한 금액(통원의 경우 본인이 실제로 부담한 금액에서 같은 조 제1항 <표1>의 '통원항목별 공제금액'을 뺀 금액)의 40%를 제5조(보험가입금액 한도 등)에서 정한 연간 보험가입금액의 한도 내에서 보상합니다. 2. 법령 등에 따라 의료비를 감면받거나 의료기관으로부터 의료비를 감면받은 경우(의료비를 납부하는 대가로 수수한 금액 등은 감면받은 의료비에 포함)에는 제1호를 적용하지 아니하고 감면 후 실제 본인이 부담한 의료비에 대해서만 제1항의 보상금액에 따라 계산한 금액을 제5조(보험가입금액 한도 등)에서 정한 연간 보험가입금액의 한도 내에서 보상합니다. 다만, 감면받은 의료비가 근로소득에 포함된 경우, 국가유공자 등 예우 및 지원에 관한 법률 및 독립유공자 예우에 관한 법률에 따라 의료비를 감면받은 경우에는 감면 전 의료비에 대해서 제1항의 보상금액에 따라 계산한 금액을 제5조에서 정한 연간 보험가입금액의 한도 내에서 보상합니다. <p>④ 피보험자가 입원하여 치료를 받던 중 보험계약이 종료되더라도 그 계속 중인 입원에 대해서는 다음 예시와 같이 보험계약 종료일 다음날부터 180일까지 보상합니다.</p> <p>⑤ 피보험자가 통원하여 치료를 받던 중 보험계약이 종료되더라도 그 계속 중인 통원에 대해서는 다음 예시와 같이 보험계약 종료일 다음날부터 180일 이내의</p>		

<p>보장 종목</p>	<p>보상하는 사항</p>												
	<p>통원을 보상하며 최대 90회 한도 내에서 보상합니다.</p> <p style="text-align: center;"><입원 및 통원 보상기간 예시></p> <table border="1" style="width: 100%; text-align: center; border-collapse: collapse;"> <tr> <td style="width: 25%; background-color: #cccccc;">보상대상기간 (1년)</td> <td style="width: 25%; background-color: #cccccc;">보상대상기간 (1년)</td> <td style="width: 25%; background-color: #cccccc;">보상대상기간 (1년)</td> <td style="width: 25%; background-color: #cccccc;">추가보상 (180일)</td> </tr> <tr> <td>↑ 계약일 (2022. 1. 1.)</td> <td>↑ 계약해당일 (2023. 1. 1.)</td> <td>↑ 계약해당일 (2024. 1. 1.)</td> <td>↑ 계약종료일 (2024. 12. 31.)</td> </tr> <tr> <td></td> <td></td> <td></td> <td>↑ 보상종료일 (2025. 6. 29.)</td> </tr> </table> <p>⑥ 종전 계약을 자동갱신하거나 같은 회사의 보험상품에 재가입하는 경우에는 종전 계약의 보험기간을 연장하는 것으로 보아 제4항과 제5항을 적용하지 않습니다.</p> <p>⑦ 하나의 상해(같은 상해로 2회 이상 치료를 받는 경우에도 이를 하나의 상해로 봅니다)로 인해 동일한 의료기관에서 같은 날 외래 및 처방을 함께 받은 경우 처방일자를 기준으로 외래 및 처방조제를 합산하되(조제일자가 다른 경우도 동일하게 적용) 통원 1회로 보아 제1항, 제5항 및 제6항을 적용합니다.</p> <p>⑧ 하나의 상해로 인해 하루에 같은 치료를 목적으로 2회 이상 통원치료(외래 및 처방조제 합산)를 받은 경우 1회의 통원으로 보아 제1항, 제5항 및 제6항을 적용합니다. 이 때 공제금액은 2회 이상의 중복방문 의료기관 중 가장 높은 공제금액을 적용합니다.</p> <p>⑨ 회사는 피보험자가 상해로 인하여 의료기관에서 본인의 장기등(장기등 이식에 관한 법률 제4조에 의한 '장기등'을 의미합니다)의 기능회복을 위하여 장기등 이식에 관한 법률 제42조 및 관련 고시에 따라 장기등의 적출 및 이식에 드는 비용(공여적합성 여부를 확인하기 위한 검사비, 뇌사장기기증자 관리료 및 이에 속하는 비용항목 포함)은 제1항부터 제8항에 따라 보상합니다.</p>	보상대상기간 (1년)	보상대상기간 (1년)	보상대상기간 (1년)	추가보상 (180일)	↑ 계약일 (2022. 1. 1.)	↑ 계약해당일 (2023. 1. 1.)	↑ 계약해당일 (2024. 1. 1.)	↑ 계약종료일 (2024. 12. 31.)				↑ 보상종료일 (2025. 6. 29.)
보상대상기간 (1년)	보상대상기간 (1년)	보상대상기간 (1년)	추가보상 (180일)										
↑ 계약일 (2022. 1. 1.)	↑ 계약해당일 (2023. 1. 1.)	↑ 계약해당일 (2024. 1. 1.)	↑ 계약종료일 (2024. 12. 31.)										
			↑ 보상종료일 (2025. 6. 29.)										

<붙임3> 국내 의료기관 의료비 중 보상하는 질병의료비

보장종목	보상하는 사항							
(2) 질병급여	① 회사는 피보험자가 질병으로 의료기관에 입원 또는 통원(외래 및 처방조제)하여 치료를 받은 경우에는 급여의료비를 제5조(보험가입금액 한도 등)에서 정한 연간 보험가입금액의 한도 내에서 다음과 같이 보상합니다. 다만, 법령 등에 따라 의료비를 감면받거나 의료기관으로부터 의료비를 감면받은 경우(의료비를 납부하는 대가로 수수한 금액 등은 감면받은 의료비에 포함)에는 감면 후 실제 본인이 부담한 의료비 기준으로 계산하며, 감면받은 의료비가 근로소득에 포함된 경우, 국가유공자 등 예우 및 지원에 관한 법률 및 독립유공자 예우에 관한 법률에 따라 의료비를 감면받은 경우에는 감면 전 의료비로 급여 의료비를 계산합니다.							
	구분 입원 (입원실료, 입원제비용, 입원수술비)	보상금액 국민건강보험법에서 정한 요양급여 또는 의료급여법에서 정한 의료급여 중 본인부담금(본인이 실제로 부담한 금액으로서 요양급여 비용 또는 의료급여 비용의 일부를 본인이 부담하는 일부본인부담금과 요양급여 비용 또는 의료급여 비용의 전부를 본인이 부담하는 전액본인부담금을 말합니다)의 80%에 해당하는 금액						
	통원 (외래제비용, 외래수술비, 처방조제비)	통원 1회당(외래 및 처방조제 합산) 국민건강보험법에서 정한 요양급여 또는 의료급여법에서 정한 의료급여 중 본인부담금(본인이 실제로 부담한 금액으로서 요양급여 비용 또는 의료급여 비용의 일부를 본인이 부담하는 일부본인부담금과 요양급여 비용 또는 의료급여 비용의 전부를 본인이 부담하는 전액본인부담금을 말합니다)에서 <표1>의 "통원항목별 공제금액"을 뺀 금액 <table border="1" data-bbox="412 1068 1050 1445"> <thead> <tr> <th colspan="2" data-bbox="412 1068 1050 1117"><표1> 통원항목별 공제금액</th> </tr> <tr> <th data-bbox="412 1117 856 1159">항 목</th> <th data-bbox="856 1117 1050 1159">공제금액</th> </tr> </thead> <tbody> <tr> <td data-bbox="412 1159 856 1445"> 의료법 제3조 제2항에 의한 의료기관(동법 제3조의3에 의한 종합병원은 제외), 국민건강보험법 제42조제1항제4호에 의한 보건소·보건의료원·보건지소, 동법 제42조제1항제5호에 의한 보건진료소에서의 외래 및 국민건강보험법 제42조제1항제2호에 의한 약국, 동법 제42조제1항제3호에 의한 한국회귀·필수의약품센터에서의 처방·조제(의약품업 예외지역 등에서의 약사의 직 </td> <td data-bbox="856 1159 1050 1445"> 1만원과 보장대상 의료비의 20% 중 큰 금액 </td> </tr> </tbody> </table>	<표1> 통원항목별 공제금액		항 목	공제금액	의료법 제3조 제2항에 의한 의료기관(동법 제3조의3에 의한 종합병원은 제외), 국민건강보험법 제42조제1항제4호에 의한 보건소·보건의료원·보건지소, 동법 제42조제1항제5호에 의한 보건진료소에서의 외래 및 국민건강보험법 제42조제1항제2호에 의한 약국, 동법 제42조제1항제3호에 의한 한국회귀·필수의약품센터에서의 처방·조제(의약품업 예외지역 등에서의 약사의 직	1만원과 보장대상 의료비의 20% 중 큰 금액
	<표1> 통원항목별 공제금액							
항 목	공제금액							
의료법 제3조 제2항에 의한 의료기관(동법 제3조의3에 의한 종합병원은 제외), 국민건강보험법 제42조제1항제4호에 의한 보건소·보건의료원·보건지소, 동법 제42조제1항제5호에 의한 보건진료소에서의 외래 및 국민건강보험법 제42조제1항제2호에 의한 약국, 동법 제42조제1항제3호에 의한 한국회귀·필수의약품센터에서의 처방·조제(의약품업 예외지역 등에서의 약사의 직	1만원과 보장대상 의료비의 20% 중 큰 금액							

보장종목	보상하는 사항					
	구분	보상금액				
		<table border="1"> <thead> <tr> <th data-bbox="419 319 851 368">항 목</th> <th data-bbox="854 319 1044 368">공제금액</th> </tr> </thead> <tbody> <tr> <td data-bbox="419 373 851 607"> 접 조제 포함) 국민건강보험법 제42조 제2항에 의한 전문요양기관, 의료법 제3조의4에 의한 상급종합병원, 동법 제3조의3에 의한 종합병원에서의 외래 및 그에 따른 국민건강보험법 제42조제1항제2호에 의한 약국, 동법 제42조제1항제3호에 의한 한국회귀·필수의약품센터에서의 처방·조제 </td> <td data-bbox="854 373 1044 607"> 2만원과 보장대상 의료비의 20% 중 큰 금액 </td> </tr> </tbody> </table>	항 목	공제금액	접 조제 포함) 국민건강보험법 제42조 제2항에 의한 전문요양기관, 의료법 제3조의4에 의한 상급종합병원, 동법 제3조의3에 의한 종합병원에서의 외래 및 그에 따른 국민건강보험법 제42조제1항제2호에 의한 약국, 동법 제42조제1항제3호에 의한 한국회귀·필수의약품센터에서의 처방·조제	2만원과 보장대상 의료비의 20% 중 큰 금액
항 목	공제금액					
접 조제 포함) 국민건강보험법 제42조 제2항에 의한 전문요양기관, 의료법 제3조의4에 의한 상급종합병원, 동법 제3조의3에 의한 종합병원에서의 외래 및 그에 따른 국민건강보험법 제42조제1항제2호에 의한 약국, 동법 제42조제1항제3호에 의한 한국회귀·필수의약품센터에서의 처방·조제	2만원과 보장대상 의료비의 20% 중 큰 금액					
	<p>② 피보험자가 국민건강보험법 제53조, 제54조에 따라 요양급여 또는 의료급여법 제15조, 제17조에 따라 의료급여를 적용받지 못하는 경우에는 다음과 같이 보상합니다.</p> <ol style="list-style-type: none"> 1. 의료비(국민건강보험 요양급여의 기준에 관한 규칙에 따라 보건복지부장관이 정한 급여의료비 항목만 해당합니다) 중 본인이 실제로 부담한 금액(통원의 경우 본인이 실제로 부담한 금액에서 같은 조 제1항 <표1>의 '통원항목별 공제금액'을 뺀 금액)의 40%를 제5조(보험가입금액 한도 등)에서 정한 연간 보험가입금액의 한도 내에서 보상합니다. 2. 법령 등에 따라 의료비를 감면받거나 의료기관으로부터 의료비를 감면받은 경우(의료비를 납부하는 대가로 수수한 금액 등은 감면받은 의료비에 포함)에는 제1호를 적용하지 아니하고 감면 후 실제 본인이 부담한 의료비에 대해서만 제1항의 보상금액에 따라 계산한 금액을 제5조(보험가입금액 한도 등)에서 정한 연간 보험가입금액의 한도 내에서 보상합니다. 다만, 감면받은 의료비가 근로소득에 포함된 경우, 국가유공자 등 예우 및 지원에 관한 법률 및 독립유공자 예우에 관한 법률에 따라 의료비를 감면받은 경우에는 감면 전 의료비에 대해서 제1항의 보상금액에 따라 계산한 금액을 제5조에서 정한 연간 보험가입금액의 한도 내에서 보상합니다. 					
	<p>③ 피보험자가 입원하여 치료를 받던 중 보험계약이 종료되더라도 그 계속 중인 입원에 대해서는 다음 예시와 같이 보험계약 종료일 다음날부터 180일까지 보상합니다.</p>					
	<p>④ 피보험자가 통원하여 치료를 받던 중 보험계약이 종료되더라도 그 계속 중인 통원에 대해서는 다음 예시와 같이 보험계약 종료일 다음날부터 180일 이내의 통원을 보상하며 최대 90회 한도 내에서 보상합니다.</p>					

<p>보장종목</p>	<p>보상하는 사항</p>					
<p align="center"><입원 및 통원 보상기간 예시></p>						
<table border="1" style="width:100%; text-align:center; border-collapse: collapse;"> <tr> <td style="width:25%; padding: 5px;">보상대상기간 (1년)</td> <td style="width:25%; padding: 5px;">보상대상기간 (1년)</td> <td style="width:25%; padding: 5px;">보상대상기간 (1년)</td> <td style="width:25%; padding: 5px;">추가보상 (180일)</td> </tr> </table>		보상대상기간 (1년)	보상대상기간 (1년)	보상대상기간 (1년)	추가보상 (180일)	
보상대상기간 (1년)	보상대상기간 (1년)	보상대상기간 (1년)	추가보상 (180일)			
<table style="width:100%; text-align:center;"> <tr> <td style="width:25%;">↑ 계약일 (2022. 1. 1.)</td> <td style="width:25%;">↑ 계약해당일 (2023. 1. 1.)</td> <td style="width:25%;">↑ 계약해당일 (2024. 1. 1.)</td> <td style="width:25%;">↑ 계약종료일 (2024. 12. 31.)</td> <td style="width:25%;">↑ 보상종료일 (2025. 6. 29.)</td> </tr> </table>		↑ 계약일 (2022. 1. 1.)	↑ 계약해당일 (2023. 1. 1.)	↑ 계약해당일 (2024. 1. 1.)	↑ 계약종료일 (2024. 12. 31.)	↑ 보상종료일 (2025. 6. 29.)
↑ 계약일 (2022. 1. 1.)	↑ 계약해당일 (2023. 1. 1.)	↑ 계약해당일 (2024. 1. 1.)	↑ 계약종료일 (2024. 12. 31.)	↑ 보상종료일 (2025. 6. 29.)		
<p>⑤ 종전 계약을 자동갱신하거나 같은 회사의 보험상품에 재가입하는 경우에는 종전 계약의 보험기간을 연장하는 것으로 보아 제3항과 제4항을 적용하지 않습니다.</p> <p>⑥ 하나의 질병으로 동일한 의료기관에서 같은 날 외래 및 처방을 함께 받은 경우 처방일자를 기준으로 외래 및 처방조제를 합산하되(조제일자가 다른 경우도 동일하게 적용) 통원 1회로 보아 제1항, 제4항 및 제5항을 적용합니다.</p> <p>⑦ “하나의 질병”이란 발생 원인이 동일한 질병(의학상 중요한 관련이 있는 질병은 하나의 질병으로 간주하며, 하나의 질병으로 2회 이상 치료를 받는 경우에는 이를 하나의 질병으로 봅니다)을 말하며, 질병의 치료 중에 발생한 합병증 또는 새로 발견된 질병의 치료가 병행되거나 의학상 관련이 없는 여러 종류의 질병을 갖고 있는 상태에서 입원 또는 통원한 경우에는 하나의 질병으로 간주합니다.</p> <p>⑧ 하나의 질병으로 하루에 같은 치료를 목적으로 2회 이상 통원치료(외래 및 처방조제 합산)를 받은 경우 1회의 통원으로 보아 제1항, 제4항 및 제5항을 적용합니다. 이 때 공제금액은 2회 이상의 중복방문 의료기관 중 가장 높은 공제금액을 적용합니다.</p> <p>⑨ 회사는 피보험자가 질병으로 인하여 의료기관에서 본인의 장기등(장기등 이식에 관한 법률 제4조에 의한 ‘장기등’을 의미합니다)의 기능회복을 위하여 장기등 이식에 관한 법률 제42조 및 관련 고시에 따라 장기등의 적출 및 이식에 드는 비용(공여적합성 여부를 확인하기 위한 검사비, 뇌사장기기증자 관리료 및 이에 속하는 비용항목 포함)은 제1항부터 제8항에 따라 보상합니다.</p>						

<붙임4> 국내 의료기관 의료비 중 보상하지 않는 상해의료비

보장종목	보상하지 않는 사항
(1) 상해급여	<p>① 회사는 다음의 사유로 인하여 생긴 급여의료비는 보상하지 않습니다.</p> <ol style="list-style-type: none"> 1. 피보험자가 고의로 자신을 해친 경우. 다만, 피보험자가 심신상실 등으로 자유로운 의사결정을 할 수 없는 상태에서 자신을 해친 사실이 증명된 경우에는 보상합니다. 2. 보험수익자가 고의로 피보험자를 해친 경우. 다만, 그 보험수익자가 보험금의 일부 보험수익자인 경우에는 다른 보험수익자에 대한 보험금은 지급합니다. 3. 계약자가 고의로 피보험자를 해친 경우 4. 피보험자가 임신, 출산(제왕절개를 포함합니다), 산후기로 입원 또는 통원한 경우. 다만, 회사가 보상하는 상해로 인하여 입원 또는 통원한 경우에는 보상합니다. 5. 전쟁, 외국의 무력행사, 혁명, 내란, 사변, 폭동으로 인한 경우 6. 피보험자가 정당한 이유없이 입원기간 중 의사의 지시를 따르지 않거나 의사가 통원치료가 가능하다고 인정함에도 피보험자 본인이 자의적으로 입원하여 발생한 입원의료비 7. 피보험자가 정당한 이유없이 통원기간 중 의사의 지시를 따르지 않아 발생한 통원의료비 <p>② 회사는 다른 약정이 없으면 피보험자가 직업, 직무 또는 동호회 활동 목적으로 한 다음의 어느 하나에 해당하는 행위로 인하여 생긴 상해에 대해서는 보상하지 않습니다.</p> <ol style="list-style-type: none"> 1. 전문등반(전문적인 등산용구를 사용하여 암벽 또는 빙벽을 오르내리거나 특수한 기술, 경험, 사전 훈련이 필요한 등반을 말합니다), 글라이더 조종, 스카이다이빙, 스쿠버다이빙, 행글라이딩, 수상보트, 패러글라이딩 2. 모터보트·자동차 또는 오토바이에 의한 경기, 시범, 행사(이를 위한 연습을 포함합니다) 또는 시운전(다만, 공용도로에서 시운전을 하는 동안 발생한 상해는 보상합니다) 3. 선박에 탑승하는 것을 직무로 하는 사람이 직무상 선박에 탑승하고 있는 동안 <p>③ 회사는 다음의 급여의료비에 대해서는 보상하지 않습니다.</p> <ol style="list-style-type: none"> 1. 국민건강보험법에 따른 요양급여 중 본인부담금의 경우 국민건강보험 관련 법령에 따라 국민건강보험공단으로부터 사전 또는 사후 환급이 가능한 금액(본인부담금 상한제) 2. 의료급여법에 따른 의료급여 중 본인부담금의 경우 의료급여 관련 법령에 따라 의료급여기금 등으로부터 사전 또는 사후 환급이 가능한 금액(의료급여법에 따른 본인부담금 보상제 및 본인부담금 상한제) 3. 자동차보험(공제를 포함합니다)에서 보상받는 치료관계비(과실상계 후 금액을 기준으로 합니다) 또는 산재보험에서 보상받는 의료비. 다만, 본인부담의료비(자동차보험 진료수가에 관한 기준 및 산재보험 요양급여 산정기준에 따라 발생한 실제 본인 부담의료비)는 제3조(보장종목별 보상내용) (1)상해급

보장종목	보상하지 않는 사항
	<p>여 제1항, 제2항 및 제4항부터 제8항에 따라 보상합니다.</p> <p>4. 응급의료에 관한 법률 및 동 시행규칙에서 정한 응급환자에 해당하지 않는 자가 동법 제26조 권역응급의료센터 또는 의료법 제3조의4에 따른 상급종합병원 응급실을 이용하면서 발생한 응급의료관리료로서 국민건강보험법에 따른 요양급여 중 전액본인부담 의료비에 해당하는 의료비</p>

<붙임5> 국내 의료기관 의료비 중 보상하지 않는 질병의료비

보장종목	보상하지 않는 사항
(2) 질병급여	<p>① 회사는 다음의 사유로 인하여 생긴 급여의료비는 보상하지 않습니다.</p> <ol style="list-style-type: none"> 1. 피보험자가 고의로 자신을 해친 경우. 다만, 피보험자가 심신상실 등으로 자유로운 의사결정을 할 수 없는 상태에서 자신을 해친 사실이 증명된 경우에는 보상합니다. 2. 보험수익자가 고의로 피보험자를 해친 경우. 다만, 그 보험수익자가 보험금의 일부 보험수익자인 경우에는 다른 보험수익자에 대한 보험금은 지급합니다. 3. 계약자가 고의로 피보험자를 해친 경우 4. 피보험자가 정당한 이유없이 입원기간 중 의사의 지시를 따르지 않거나 의사가 통원치료가 가능하다고 인정함에도 피보험자 본인이 자의적으로 입원하여 발생한 입원의료비 5. 피보험자가 정당한 이유 없이 통원기간 중 의사의 지시를 따르지 않아 발생한 통원의료비 <p>② 회사는 '한국표준질병사인분류'에 따른 다음의 의료비에 대해서는 보상하지 않습니다.</p> <ol style="list-style-type: none"> 1. 정신 및 행동장애(F04~F99). 다만, F04~F09, F20~F29, F30~F39, F40~F48, F51, F90~F98과 관련한 치료에서 발생한 「국민건강보험법」에 따른 요양급여에 해당하는 의료비는 보상합니다. 2. 여성생식기의 비염증성 장애로 인한 습관성 유산, 불임 및 인공수정관련 합병증(N96~N98)으로 발생한 의료비 중 전액본인부담금 및 보험가입일로부터 2년 이내에 발생한 의료비 3. 피보험자가 임신, 출산(제왕절개를 포함합니다), 산후기로 입원 또는 통원한 경우(O00~O99) 4. 선천성 뇌질환(Q00~Q04). 다만, 피보험자가 보험가입당시 태아인 경우에는 보상합니다. 5. 요실금(N39.3, N39.4, R32) <p>③ 회사는 다음의 급여의료비에 대해서는 보상하지 않습니다.</p> <ol style="list-style-type: none"> 1. 국민건강보험법에 따른 요양급여 중 본인부담금의 경우 국민건강보험 관련 법령에 따라 국민건강보험공단으로부터 사전 또는 사후 환급이 가능한 금액(본인부담금 상한제) 2. 의료급여법에 따른 의료급여 중 본인부담금의 경우 의료급여 관련 법령에 따라 의료급여기금 등으로부터 사전 또는 사후 환급이 가능한 금액(의료급여법에 따른 본인부담금 보상제 및 본인부담금 상한제) 3. 성장호르몬제 투여에 소요된 비용으로 부담한 전액본인부담금 4. 산재보험에서 보상받는 의료비. 다만, 본인부담의료비(산재보험 요양급여 산정기준에 따라 발생한 실제 본인 부담의료비)는 제3조(보장종목별 보상내용) (2)질병급여 제1항 및 제3항부터 제8항에 따라 보상합니다. 5. 사람면역결핍바이러스(HIV) 감염으로 인한 치료비(다만, 의료법에서 정한 의료인의 진료상 또는 치료중 혈액에 의한 HIV 감염은 해당 진료기록을 통해 객관적으로 확인되는 경우는 보상합니다)

보장종목	보상하지 않는 사항
	<p>6. 응급의료에 관한 법률 및 동 시행규칙에서 정한 응급환자에 해당하지 않는 자가 동법 제26조 권역응급의료센터 또는 의료법 제3조의4에 따른 상급종합병원 응급실을 이용하면서 발생한 응급의료관리료로서 전액본인부담금에 해당하는 의료비</p>

□ 해외여행 실손의료보험 특별약관(비급여 실손의료비)

제1조(보장종목)

회사가 판매하는 해외여행 실손의료보험 특별약관(비급여 실손의료비)(이하 '특별약관'이라 합니다)은 상해 비급여형(국내), 질병 비급여형(국내), 3대비급여형(국내)의 3개 보장종목으로 구성되어 있습니다.

보장 종목	보상하는 내용
상해 비급여(국내)	피보험자가 해외여행 중에 입은 상해로 인하여 의료기관에 입원 또는 통원하여 비급여 ^{주)} 치료를 받거나 처방조제를 받은 경우에 보상(3대비급여 제외)
질병 비급여(국내)	피보험자가 해외여행 중에 질병으로 인하여 의료기관에 입원 또는 통원하여 비급여 치료를 받거나 처방조제를 받은 경우에 보상(3대비급여 제외)
3대 비급여(국내)	피보험자가 해외여행 중에 상해 또는 질병의 치료목적으로 의료기관에 입원 또는 통원하여 3대비급여 치료를 받은 경우에 보상

주) 국민건강보험법 또는 의료급여법에 따라 보건복지부장관이 정한 비급여 대상 (국민건강보험법에서 정한 요양급여 또는 의료급여법에서 정한 의료급여 절차를 거쳤지만 급여항목이 발생하지 않은 경우로 국민건강보험법 또는 의료급여법에 따른 비급여항목 포함)

※ 건강보험심사평가원에서는 국민 알권리 증진 및 의료기관 선택에 도움이 될 수 있도록 비급여 진료비용을 공개하고 있으며, 의료기관 등에서 진료를 받고 지불한 비급여(전액 본인부담금포함) 진료비용이 건강보험(의료급여)에 해당되는지 확인할 수 있도록 비급여 진료비 확인제도를 운영하고 있습니다.

제2조(용어의 정의)

①이 특별약관에서 사용하는 용어의 뜻은 다음과 같습니다.

3대비급여치료	용어	정의
도수치료·체외충격파 치료·증식치료	도수치료	치료자가 손(정형용 교정장치 장비 등의 도움을 받는 경우를 포함합니다)을 이용해서 환자의 근골격계통(관절, 근육, 연부조직, 림프절 등)의 기능 개선 및 통증감소를 위하여 실시하는 치료행위 * 의사 또는 의사의 지도하에 물리치료사가 도수치료를 하는 경우에 한함
	체외충격파 치료	체외에서 충격파를 병변에 가해 혈관 재형성을 돕고 건(힘줄) 및 뼈의 치유 과정을 자극하거나 재활성화 시켜 기능개선 및 통증감소를 위하여 실시하는 치료행위(체외충격파쇄석술은 제외)
	증식치료	근골격계 통증이 있는 부위의 인대나 건(힘줄), 관절, 연골

3대비급여치료	용어	정의
		등에 증식물질을 주사하여 통증이 소실되거나 완화되는 것을 유도하는 치료행위
주사료	주사료	주사치료시 사용된 행위, 약제 및 치료재료대
	항암제	식품의약품안전처가 의약품등 분류번호에 관한 규정에 따라 지정하는 "조직세포의 기능용 의약품" 중 "종양용약"과 "조직세포의 치료 및 진단 목적제제"* *의약품등 분류번호에 관한 규정에 따른 의약품분류표가 변경되는 경우 치료시점의 의약품분류표에 따릅니다.
	항생제 (항진균제 포함)	식품의약품안전처가 의약품등 분류번호에 관한 규정에 따라 지정하는 "항병원생물성 의약품" 중 "항생물질제제", "화학요법제" 및 "기생동물에 대한 의약품" 중 "항원충제"* *의약품등 분류번호에 관한 규정에 따른 의약품분류표가 변경되는 경우 치료시점의 의약품분류표에 따릅니다.
	희귀의약품	식품의약품안전처장이 희귀의약품 지정에 관한 규정에 따라 지정하는 의약품* *희귀의약품 지정에 관한 규정에 따른 희귀의약품 지정 항목이 변경되는 경우 치료시점의 희귀의약품 지정 항목에 따릅니다.
자기공명영상진단	자기공명영상 장치를 이용하여 고주파 등을 통한 신호의 차이를 영상화하여 조직의 구조를 분석하는 검사(MRI/MRA) * 자기공명영상진단 결과를 다른 의료기관에서 판독하는 경우 포함 (보건복지부에서 고시하는 건강보험 행위 급여·비급여 목록 및 급여 상대가치점수 상의 MRI 범주에 따름)	
입원의료비	입원실료, 입원제비용, 입원수술비, 비급여 병실료	
보장대상의료비	실제 부담액 - 보장제외금액* * 제3관 회사가 보장하지 않는 사항에 따른 금액 및 비급여 병실료 중 회사가 보장하지 않는 금액	
상급병실료 차액	상급병상을 이용함에 따라 요양급여 대상인 입원료 외에 추가로 부담하는 입원실 이용 비용	

② 제1항에서 정하지 않은 용어의 뜻은 기본형 해외여행 실손의료보험 특별약관 제2조(용어의 정의)를 준용합니다.

제3조(보장종목별 보상내용)

회사가 이 계약의 보험기간 중 보상하거나 공제하는 내용은 보장종목별로 다음과 같습니다.

보장종목	보상하는 사항					
(1) 상해 비급여	① 회사는 피보험자가 상해로 인하여 의료기관에 입원 또는 통원(외래 및 처방조제)하여 치료를 받은 경우에는 비급여의료비(3대비급여는 제외합니다)를 제5조(보험가입금액의 한도 등)에서 정한 연간 보험가입금액의 한도 내에서 다음과 같이 보상합니다. 다만, 법령 등에 따라 의료비를 감면받거나 의료기관으로부터 의료비를 감면받은 경우(의료비를 납부하는 대가로 수수한 금액 등은 감면받은 의료비에 포함)에는 감면 후 실제 본인이 부담한 의료비 기준으로 계산하며, 감면받은 의료비가 근로소득에 포함된 경우, 국가유공자 등 예우 및 지원에 관한 법률 및 독립유공자 예우에 관한 법률에 따라 의료비를 감면받은 경우에는 감면 전 의료비로 비급여 의료비를 계산합니다.					
	구분	보상금액				
	입원(입원실료, 입원제비용, 입원수술비)	“비급여 의료비(비급여병실료는 제외합니다)”(본인이 실제로 부담한 금액을 말합니다)의 70%에 해당하는 금액				
	상급병실료 차액	비급여 병실료의 50%. 다만, 1일 평균금액 10만원을 한도로 하며, 1일 평균금액은 입원기간 동안 비급여 병실료 전체를 총 입원일수로 나누어 산출합니다.				
	통원 (외래제비용, 외래수술비, 처방조제비)	통원 1회당(외래 및 처방·조제비 합산) “비급여 의료비(비급여병실료는 제외합니다)”(본인이 실제로 부담한 금액을 말합니다)에서 <표1>의 “통원항목별 공제금액”을 뺀 금액(매년 계약해당일부터 1년간 통원 100회를 한도로 합니다) < 표1> 통원항목별 공제금액 <table border="1" data-bbox="468 971 1014 1255" style="width: 100%; border-collapse: collapse;"> <thead> <tr> <th style="width: 70%;">항 목</th> <th style="width: 30%;">공제금액</th> </tr> </thead> <tbody> <tr> <td>국민건강보험법 제42조제1항제1호에 의한 의료기관, 동법 제42조제1항제4호에 의한 보건소·보건의료원·보건지소, 동법 제42조제1항제5호에 의한 보건진료소에 의한 외래 및 국민건강보험법 제42조제1항제2호에 의한 약국, 동법 제42조제1항제3호에 의한 한국회귀·필수의약품센터에서의 처방·조제)</td> <td style="text-align: center;">3만원과 보 장대상 의료 비의 30% 중 큰 금액</td> </tr> </tbody> </table>		항 목	공제금액	국민건강보험법 제42조제1항제1호에 의한 의료기관, 동법 제42조제1항제4호에 의한 보건소·보건의료원·보건지소, 동법 제42조제1항제5호에 의한 보건진료소에 의한 외래 및 국민건강보험법 제42조제1항제2호에 의한 약국, 동법 제42조제1항제3호에 의한 한국회귀·필수의약품센터에서의 처방·조제)
항 목	공제금액					
국민건강보험법 제42조제1항제1호에 의한 의료기관, 동법 제42조제1항제4호에 의한 보건소·보건의료원·보건지소, 동법 제42조제1항제5호에 의한 보건진료소에 의한 외래 및 국민건강보험법 제42조제1항제2호에 의한 약국, 동법 제42조제1항제3호에 의한 한국회귀·필수의약품센터에서의 처방·조제)	3만원과 보 장대상 의료 비의 30% 중 큰 금액					
② 제1항의 상해에는 유독가스 또는 유독물질을 우연히 일시에 흡입, 흡수 또는 섭취한 결과로 생긴 중독증상이 포함됩니다. 다만, 유독가스 또는 유독물질을 상습적으로 흡입, 흡수 또는 섭취한 결과로 생긴 중독증상과 세균성 음식물 중독증상은 포함되지 않습니다.						
③ 피보험자가 입원하여 치료를 받던 중 보험계약이 종료되더라도 그 계속 중						

보장종목	보상하는 사항									
	<p>인 입원에 대해서는 다음 예시와 같이 보험계약 종료일 다음날부터 180일 까지 보상합니다.</p> <p>④ 피보험자가 통원하여 치료를 받던 중 보험계약이 종료되더라도 그 계속 중인 통원에 대해서는 다음 예시와 같이 보험계약 종료일 다음날부터 180일 이내의 통원을 보상하며 최대 90회 한도 내에서 보상합니다.</p> <p style="text-align: center;"><입원 및 통원 보상기간 예시></p> <div style="text-align: center;"> <table border="1" style="margin: auto;"> <tr> <td style="border: 1px dashed gray; padding: 5px;">보상대상기간 (1년)</td> <td style="border: 1px dashed gray; padding: 5px;">보상대상기간 (1년)</td> <td style="border: 1px dashed gray; padding: 5px;">보상대상기간 (1년)</td> <td style="border: 1px dashed gray; padding: 5px;">추가보상 (180일)</td> </tr> </table> <table style="margin: auto;"> <tr> <td style="text-align: center;">↑ 계약일 (2022. 1. 1.)</td> <td style="text-align: center;">↑ 계약해당일 (2023. 1. 1.)</td> <td style="text-align: center;">↑ 계약해당일 (2024. 1. 1.)</td> <td style="text-align: center;">↑ 계약종료일 (2024. 12. 31.)</td> <td style="text-align: center;">↑ 보상종료일 (2025. 6. 29.)</td> </tr> </table> </div> <p>⑤ 종전 계약을 자동갱신하거나 같은 회사의 보험상품에 재가입하는 경우에는 종전 계약의 보험기간을 연장하는 것으로 보아 제3항과 제4항을 적용하지 않습니다.</p> <p>⑥ 하나의 상해(같은 상해로 2회 이상 치료를 받는 경우에도 이를 하나의 상해로 봅니다)로 인해 동일한 의료기관에서 같은 날 외래 및 처방을 함께 받은 경우 처방일자를 기준으로 외래 및 처방조제를 합산하되(조제일자가 다른 경우도 동일하게 적용) 통원 1회로 보아 제1항, 제4항 및 제5항을 적용합니다.</p> <p>⑦ 하나의 상해로 인해 하루에 같은 치료를 목적으로 2회 이상 통원치료(외래 및 처방·조제 합산)를 받은 경우 1회의 통원으로 보아 제1항, 제4항 및 제5항을 적용합니다.</p> <p>⑧ 피보험자가 국민건강보험법 제5조, 제53조, 제54조에 따라 요양급여 또는 의료급여법 제4조, 제15조, 제17조에 따라 의료급여를 적용받지 못하는 경우에는 다음과 같이 보상합니다.</p> <ol style="list-style-type: none"> 1. 의료비(국민건강보험 요양급여의 기준에 관한 규칙에 따라 보건복지부장관이 정한 비급여의료비 항목만 해당합니다) 중 본인이 실제로 부담한 금액(통원의 경우 본인이 실제로 부담한 금액에서 같은 조 제1항 <표1>의 '공제금액'을 뺀 금액)의 40%를 제5조(보험가입금액 한도 등)에서 정한 연간 보험가입금액의 한도 내에서 보상합니다. 2. 법령 등에 따라 의료비를 감면받거나 의료기관으로부터 의료비를 감면 받은 경우(의료비를 납부하는 대가로 수수한 금액 등은 감면받은 의료비에 포함)에는 제1호를 적용하지 아니하고 감면 후 실제 본인이 부담한 의료비에 대해서만 제1항의 보상금액에 따라 계산한 금액을 제5조(보험가입금액 한도 등)에서 정한 연간 보험가입금액의 한도 내에서 보상합니다. 다만, 감면받은 의료비가 근로소득에 포함된 경우, 국가유공자 등 예우 및 지원에 관한 법률 및 독립유공자 예우에 관한 법률에 따라 의료비를 감면받은 경우에는 감면 전 의료비에 대해서 제1항의 보상금액에 따라 계산한 금액을 제5조에서 정한 연간 보험가입금액의 한도 내에서 	보상대상기간 (1년)	보상대상기간 (1년)	보상대상기간 (1년)	추가보상 (180일)	↑ 계약일 (2022. 1. 1.)	↑ 계약해당일 (2023. 1. 1.)	↑ 계약해당일 (2024. 1. 1.)	↑ 계약종료일 (2024. 12. 31.)	↑ 보상종료일 (2025. 6. 29.)
보상대상기간 (1년)	보상대상기간 (1년)	보상대상기간 (1년)	추가보상 (180일)							
↑ 계약일 (2022. 1. 1.)	↑ 계약해당일 (2023. 1. 1.)	↑ 계약해당일 (2024. 1. 1.)	↑ 계약종료일 (2024. 12. 31.)	↑ 보상종료일 (2025. 6. 29.)						

보장종목	보상하는 사항						
	<p>보상합니다.</p> <p>⑨ 회사는 피보험자가 상해로 인하여 의료기관에서 본인의 장기등(장기등 이식에 관한 법률 제4조에 의한 '장기등'을 의미합니다)의 기능회복을 위하여 장기등 이식에 관한 법률 제42조 및 관련 고시에 따라 장기등의 적출 및 이식에 드는 비용(공여적합성 여부를 확인하기 위한 검사비, 뇌사장기기증자 관리료 및 이에 속하는 비용항목 포함)은 제1항부터 제8항에 따라 보상합니다.</p>						
<p>(2) 질병 비급여</p>	<p>① 회사는 피보험자가 질병으로 의료기관에 입원 또는 통원(외래 및 처방조제)하여 치료를 받은 경우에는 비급여의료비(3대비급여는 제외합니다)를 제5조(보험가입금액의 한도 등)에서 정한 연간 보험가입금액의 한도 내에서 다음과 같이 보상합니다. 다만, 법령 등에 따라 의료비를 감면받거나 의료기관으로부터 의료비를 감면받은 경우(의료비를 납부하는 대가로 수수한 금액 등은 감면받은 의료비에 포함)에는 감면 후 실제 본인이 부담한 의료비 기준으로 계산하며, 감면받은 의료비가 근로소득에 포함된 경우, 국가유공자 등 예우 및 지원에 관한 법률 및 독립유공자 예우에 관한 법률에 따라 의료비를 감면받은 경우에는 감면 전 의료비로 비급여 의료비를 계산합니다.</p>						
	<p>구분</p> <p>입원(입원실료, 입원제비용, 입원수술비)</p>	<p>보상금액</p> <p>“비급여 의료비(비급여병실료는 제외합니다)”(본인이 실제로 부담한 금액을 말합니다)의 70%에 해당하는 금액</p>					
	<p>상급병실료 차액</p>	<p>비급여 병실료의 50%. 다만, 1일 평균금액 10만원을 한도로 하며, 1일 평균금액은 입원기간 동안 비급여 병실료 전체를 총 입원일수로 나누어 산출합니다.</p>					
	<p>통원 (외래, 처방조제비)</p>	<p>통원 1회당(외래 및 처방·조제비 합산) “비급여 의료비(비급여병실료는 제외합니다)”(본인이 실제로 부담한 금액을 말합니다)에서 <표1>의 “통원항목별 공제금액”을 뺀 금액(매년 계약해당일부터 1년간 통원 100회를 한도로 합니다)</p> <table border="1" data-bbox="456 1252 1009 1438"> <thead> <tr> <th colspan="2" data-bbox="456 1252 1009 1292">< 표1 > 통원항목별 공제금액</th> </tr> <tr> <th data-bbox="456 1292 812 1333">항 목</th> <th data-bbox="812 1292 1009 1333">공제금액</th> </tr> </thead> <tbody> <tr> <td data-bbox="456 1333 812 1438">국민건강보험법 제42조제1항제1호에 의한 의료기관, 동법 제42조제1항제4호에 의한 보건소·보건의료</td> <td data-bbox="812 1333 1009 1438">3만원과 보장대상 의료비의 30% 중 큰 금액</td> </tr> </tbody> </table>	< 표1 > 통원항목별 공제금액		항 목	공제금액	국민건강보험법 제42조제1항제1호에 의한 의료기관, 동법 제42조제1항제4호에 의한 보건소·보건의료
< 표1 > 통원항목별 공제금액							
항 목	공제금액						
국민건강보험법 제42조제1항제1호에 의한 의료기관, 동법 제42조제1항제4호에 의한 보건소·보건의료	3만원과 보장대상 의료비의 30% 중 큰 금액						

보장종목	보상하는 사항												
	구분	보상금액											
		<table border="1"> <thead> <tr> <th data-bbox="456 293 812 329">항 목</th> <th data-bbox="812 293 1052 329">공제금액</th> </tr> </thead> <tbody> <tr> <td data-bbox="456 329 812 529">원·보건의소, 동법 제42조제1항제5호에 의한 보건진료소에서의 외래 및 국민건강보험법 제42조제1항제2호에 의한 약국, 동법 제42조제1항제3호에 의한 한국희귀·필수의약품센터에서의 처방·조제)</td> <td data-bbox="812 329 1052 529"></td> </tr> </tbody> </table>	항 목	공제금액	원·보건의소, 동법 제42조제1항제5호에 의한 보건진료소에서의 외래 및 국민건강보험법 제42조제1항제2호에 의한 약국, 동법 제42조제1항제3호에 의한 한국희귀·필수의약품센터에서의 처방·조제)								
	항 목	공제금액											
원·보건의소, 동법 제42조제1항제5호에 의한 보건진료소에서의 외래 및 국민건강보험법 제42조제1항제2호에 의한 약국, 동법 제42조제1항제3호에 의한 한국희귀·필수의약품센터에서의 처방·조제)													
<p>② 피보험자가 입원하여 치료를 받던 중 보험계약이 종료되더라도 그 계속 중인 입원에 대해서는 다음 예시와 같이 보험계약 종료일 다음날부터 180일 까지 보상합니다.</p> <p>③ 피보험자가 통원하여 치료를 받던 중 보험계약이 종료되더라도 그 계속 중인 통원에 대해서는 다음 예시와 같이 보험계약 종료일 다음날부터 180일 이내의 통원을 보상하며 최대 90회 한도 내에서 보상합니다.</p>													
<p style="text-align: center;"><입원 및 통원 보상기간 예시></p> <table border="1" style="margin: auto;"> <tr> <td style="text-align: center;">보상대상기간 (1년)</td> <td style="text-align: center;">보상대상기간 (1년)</td> <td style="text-align: center;">보상대상기간 (1년)</td> <td style="text-align: center;">추가보상 (180일)</td> </tr> <tr> <td style="text-align: center;">↑ 계약일 (2022. 1. 1.)</td> <td style="text-align: center;">↑ 계약해당일 (2023. 1. 1.)</td> <td style="text-align: center;">↑ 계약해당일 (2024. 1. 1.)</td> <td style="text-align: center;">↑ 계약종료일 (2024. 12. 31.)</td> </tr> <tr> <td></td> <td></td> <td></td> <td style="text-align: center;">↑ 보상종료일 (2025. 6. 29.)</td> </tr> </table> <p>④ 종전 계약을 자동갱신하거나 같은 회사의 보험상품에 재가입하는 경우에는 종전 계약의 보험기간을 연장하는 것으로 보아 제2항과 제3항을 적용하지 않습니다.</p> <p>⑤ 하나의 질병으로 동일한 의료기관에서 같은 날 외래 및 처방을 함께 받은 경우 처방일자를 기준으로 외래 및 처방조제를 합산하되(조제일자가 다른 경우도 동일하게 적용) 통원 1회로 보아 제1항, 제3항 및 제4항을 적용합니다.</p> <p>⑥ “하나의 질병”이란 발생 원인이 동일한 질병(의학상 중요한 관련이 있는 질병은 하나의 질병으로 간주하며, 하나의 질병으로 2회 이상 치료를 받는 경우에는 이를 하나의 질병으로 봅니다)을 말하며, 질병의 치료 중에 발생된 합병증 또는 새로 발견된 질병의 치료가 병행되거나 의학상 관련이 없는 여러 종류의 질병을 갖고 있는 상태에서 입원한 경우에는 하나의 질병으로 간주합니다.</p> <p>⑦ 하나의 질병으로 하루에 같은 치료를 목적으로 2회 이상 통원치료(외래 및 처방조제 합산)를 받은 경우 1회의 통원으로 보아 제1항, 제3항 및 제4항</p>	보상대상기간 (1년)	보상대상기간 (1년)	보상대상기간 (1년)	추가보상 (180일)	↑ 계약일 (2022. 1. 1.)	↑ 계약해당일 (2023. 1. 1.)	↑ 계약해당일 (2024. 1. 1.)	↑ 계약종료일 (2024. 12. 31.)				↑ 보상종료일 (2025. 6. 29.)	
보상대상기간 (1년)	보상대상기간 (1년)	보상대상기간 (1년)	추가보상 (180일)										
↑ 계약일 (2022. 1. 1.)	↑ 계약해당일 (2023. 1. 1.)	↑ 계약해당일 (2024. 1. 1.)	↑ 계약종료일 (2024. 12. 31.)										
			↑ 보상종료일 (2025. 6. 29.)										

보장종목	보상하는 사항						
	<p>을 적용합니다.</p> <p>⑧ 피보험자가 국민건강보험법 제5조, 제53조, 제54조에 따라 요양급여 또는 의료급여법 제4조, 제15조, 제17조에 따라 의료급여를 적용받지 못하는 경우에는 다음과 같이 보상합니다.</p> <ol style="list-style-type: none"> 1. 의료비(국민건강보험 요양급여의 기준에 관한 규칙에 따라 보건복지부장관이 정한 비급여의료비 항목만 해당합니다) 중 본인이 실제로 부담한 금액(통원의 경우 본인이 실제로 부담한 금액에서 같은 조 제1항 <표1>의 '공제금액'을 뺀 금액)의 40%를 제5조(보험가입금액 한도 등)에서 정한 연간 보험가입금액의 한도 내에서 보상합니다. 2. 법령 등에 따라 의료비를 감면받거나 의료기관으로부터 의료비를 감면받은 경우(의료비를 납부하는 대가로 수수한 금액 등은 감면받은 의료비에 포함)에는 제1호를 적용하지 아니하고 감면 후 실제 본인이 부담한 의료비에 대해서만 제1항의 보상금액에 따라 계산한 금액을 제5조(보험가입금액 한도 등)에서 정한 연간 보험가입금액의 한도 내에서 보상합니다. 다만, 감면받은 의료비가 근로소득에 포함된 경우, 국가유공자 등 예우 및 지원에 관한 법률 및 독립유공자 예우에 관한 법률에 따라 의료비를 감면받은 경우에는 감면 전 의료비에 대해서 제1항의 보상금액에 따라 계산한 금액을 제5조에서 정한 연간 보험가입금액의 한도 내에서 보상합니다. <p>⑨ 회사는 피보험자가 질병으로 인하여 의료기관에서 본인의 장기등(장기등 이식에 관한 법률 제4조에 의한 '장기등'을 의미합니다)의 기능회복을 위하여 장기등 이식에 관한 법률 제42조 및 관련 고시에 따라 장기등의 적출 및 이식에 드는 비용(공역적합성 여부를 확인하기 위한 검사비, 뇌사장기기증자 관리료 및 이에 속하는 비용항목 포함)은 제1항부터 제8항에 따라 보상합니다.</p>						
<p>(3) 3대비급여</p>	<p>① 회사는 이 특별약관의 보험기간 중 상해 또는 질병의 치료목적으로 의료기관에 입원 또는 통원하여 아래의 비급여 의료행위로 치료를 받은 경우에는 본인이 실제로 부담한 비급여의료비(행위로, 약제비, 치료재료대, 조영제, 판독료 포함)에서 공제금액을 뺀 금액을 아래의 보장한도 범위 내에서 각각 보상합니다. 다만, 법령 등에 따라 의료비를 감면받거나 의료기관으로부터 의료비를 감면받은 경우(의료비를 납부하는 대가로 수수한 금액 등은 감면받은 의료비에 포함)에는 감면 후 실제 본인이 부담한 의료비 기준으로 계산하며, 감면받은 의료비가 근로소득에 포함된 경우, 국가유공자 등 예우 및 지원에 관한 법률 및 독립유공자 예우에 관한 법률에 따라 의료비를 감면받은 경우에는 감면 전 의료비로 비급여 의료비를 계산합니다.</p> <p style="text-align: center;"><표1> 공제금액 및 보장한도</p> <table border="1" data-bbox="298 1344 1010 1446"> <thead> <tr> <th>구 분</th> <th>공제금액</th> <th>보장한도</th> </tr> </thead> <tbody> <tr> <td>도수치료·체외충격파치료·증</td> <td>1회당 3만원과 보장대상 의료</td> <td>계약일 또는 매년 계약해당일부터 1년 단위로 각 상해·</td> </tr> </tbody> </table>	구 분	공제금액	보장한도	도수치료·체외충격파치료·증	1회당 3만원과 보장대상 의료	계약일 또는 매년 계약해당일부터 1년 단위로 각 상해·
구 분	공제금액	보장한도					
도수치료·체외충격파치료·증	1회당 3만원과 보장대상 의료	계약일 또는 매년 계약해당일부터 1년 단위로 각 상해·					

보장종목	보상하는 사항		
	구 분	공제금액	보상한도
파치료·증식치료	식치료"로 인하여 본인이 실제로 부담한 비급여의료비(행위료, 약제비, 치료재료대 포함)	비의 30% 중 큰 금액	질병 치료행위를 합산하여 350만원 이내에서 50회까지 보상 ^{주)}
주사료	주사치료를 받아 본인이 실제로 부담한 비급여의료비	1회당 3만원과 보장 대상 의료비의 30% 중 큰 금액	계약일 또는 매년 계약해당일부터 1년 단위로 각 상해·질병 치료행위를 합산하여 250만원 이내에서 50회까지 보상
자기공명영상진단	자기공명영상진단을 받아 실제로 부담한 비급여의료비(조영제, 독립료 포함)	1회당 3만원과 보장 대상 의료비의 30% 중 큰 금액	계약일 또는 매년 계약해당일부터 1년 단위로 각 상해·질병 치료행위를 합산하여 300만원 이내에서 보상
<p>주) 도수치료·체외충격파치료·증식치료의 각 치료횟수를 합산하여 최초 10회 보장하고, 이후 객관적이고 일반적으로 인정되는 검사결과 등을 토대로 증상의 개선, 병변호전 등이 확인된 경우에 한하여 10회 단위로 연간 50회까지 보상합니다.</p>			
<p>< 증상의 개선, 병변호전 등은 어떻게 확인하나요? ></p>			
<ol style="list-style-type: none"> 1. 증상의 개선, 병변호전 등과 관련하여 기능적 회복 및 호전여부는 관절가동(ROM), 통증평가척도, 자세평가 및 근력 검사(MMT)를 포함한 이학적 검사, 초음파 검사 등을 통해 해당 부위의 체절기능부전(Somatic dysfunction) 등을 평가한 결과로 판단합니다. 2. 보험수익자와 회사가 위 제1호의 판단결과를 합의하지 못한 때는 보험수익자와 회사가 함께 제3자를 정하고 그 제3자의 의견에 따를 수 있으며 제3자는 의료법 제3조(의료기관)의 종합병원 소속 전문의 중에 정하며, 보험금 지급사유 판정에 드는 의료비용은 회사가 전액 부담합니다. 			

보장종목	보상하는 사항
	<p style="text-align: center;"><도수치료 보상기간 예시></p> <p>(i) 계약일 또는 매년 계약해당일로부터 1년내 350만원을 모두 보상한 경우</p> <div style="text-align: center; border: 1px dashed black; padding: 10px; margin: 10px 0;"> <p>예: 30회 보상 (예 : 350만원 보상)</p> <p>보상제외 (151일)</p> <p>보상한도 복원</p> <p>↑ 계약일 (2022. 4. 1.) ↑ 보상한도종료일 (2022. 10. 31.) ↑ 계약해당일(2023. 4. 1.) 2022. 11. 1.부터 보상제외 보상재개</p> </div> <p>(ii) 계약일 또는 매년 계약해당일로부터 1년내 지급된 보험금이 350만원 미만이나 50회를 모두 보상한 경우</p> <div style="text-align: center; border: 1px dashed black; padding: 10px; margin: 10px 0;"> <p>예: 50회 보상 (예 : 300만원 보상)</p> <p>보상제외 (182일)</p> <p>보상한도 복원</p> <p>↑ 계약일 (2022. 4. 1.) ↑ 보상한도종료일 (2022. 9. 30.) ↑ 계약해당일(2023. 4. 1.) 2022. 10. 1.부터 보상제외 보상재개</p> </div> <p>② 제1항의 주사료에서 항암제, 항생제(항진균제 포함), 희귀의약품을 위해 사용된 비급여 주사료는 제3조(보장종목별 보상내용) (1)상해비급여 또는 (2)질병비급여에서 보상합니다.</p> <p>③ 제1항의 상해에는 유독가스 또는 유독물질을 우연히 일시에 흡입, 흡수 또는 섭취한 결과로 생긴 중독증상이 포함됩니다. 다만, 유독가스 또는 유독물질을 상습적으로 흡입, 흡수 또는 섭취한 결과로 생긴 중독증상과 세균성 음식물 중독증상은 포함되지 않습니다.</p> <p>④ 의료기관을 1회 통원(또는 1회 입원)하여 2종류(회) 이상 치료를 받거나 동일한 치료를 2회 이상 받은 경우는 다음과 같이 1회당 공제금액 및 보상한도를 적용합니다.</p> <ol style="list-style-type: none"> 1. 이 특별약관에서 정한 도수치료, 체외충격파치료, 증식치료 중 2종류 이상의 치료를 받거나 동일한 치료를 2회 이상 받는 경우 각 치료행위를 1회로 보고 각각 제1항에서 정한 1회당 공제금액 및 보상한도를 적용합니다. 2. 의료기관을 1회 통원(또는 1회 입원)하여 치료목적으로 2회 이상 주사치

보장종목	보상하는 사항												
	<p>료를 받더라도 1회로 보고 제1항에서 정한 공제금액 및 보상한도를 적용합니다.</p> <p>3. 의료기관을 1회 통원(또는 1회 입원)하여 2개 이상 부위에 걸쳐 이 특별약관에서 정한 자기공명영상진단을 받거나 동일한 부위에 대해 2회 이상 이 특별약관에서 정한 자기공명영상진단을 받는 경우 각 진단행위를 1회로 보아 각각 1회당 공제금액 및 보상한도를 적용합니다.</p> <p>⑤ 제4항에서 1회 입원이라 함은 퇴원없이 계속 중인 입원(동일한 상해 또는 질병 치료목적으로 퇴원 당일 다른 의료기관으로 옮겨 입원하는 경우 포함)을 말합니다. 동일한 상해 또는 질병으로 인한 입원이라고 하더라도 퇴원 후 재입원하는 경우에는 퇴원 전후 입원기간을 각각 1회 입원으로 봅니다.</p> <p>⑥ 제1항에서 보상하는 비급여의료비와 다른 의료비가 함께 청구되고 각 항목별 의료비가 구분되지 않는 경우 회사는 보험금 지급금액 결정을 위해 계약자, 피보험자 또는 보험수익자에게 제1항에서 보상하는 의료비의 확인을 요청할 수 있습니다.</p> <p>⑦ 피보험자가 입원 또는 통원하여 치료를 받던 중 보험계약이 종료되더라도 그 계속 중인 치료에 대하여는 보험계약 종료일부터 180일까지(보험계약 종료일은 제외합니다) 보상합니다. 이 경우 보상한도는 연간 보상한도(금액)에서 직전 보험계약 종료일까지 지급한 금액을 차감한 잔여 금액과 연간 보상한도(횟수)에서 직전 보험계약 종료일까지 보상한 횟수를 차감한 잔여 횟수를 한도로 적용합니다. 다만, 종전 계약을 자동갱신하거나 같은 회사의 보험상품에 재가입하는 경우에는 종전 계약의 보험기간을 연장하는 것으로 보아 제1항을 적용합니다.</p> <p style="text-align: center;"><보상기간 예시></p> <table border="1" style="width: 100%; text-align: center; border-collapse: collapse;"> <tr> <td style="width: 20%; border: 1px dashed gray;">보상대상기간 (1년)</td> <td style="width: 20%; border: 1px dashed gray;">보상대상기간 (1년)</td> <td style="width: 20%; border: 1px dashed gray;">보상대상기간 (1년)</td> <td style="width: 20%; border: 1px dotted gray;">추가보상 (180일)</td> </tr> <tr> <td style="border: none;">↑ 계약일 (2022. 1. 1.)</td> <td style="border: none;">↑ 계약해당일 (2023. 1. 1.)</td> <td style="border: none;">↑ 계약해당일 (2024. 1. 1.)</td> <td style="border: none;">↑ 계약종료일 (2024. 12. 31.)</td> </tr> <tr> <td style="border: none;"></td> <td style="border: none;"></td> <td style="border: none;"></td> <td style="border: none;">↑ 보상종료일 (2025. 6. 29.)</td> </tr> </table> <p>⑧ 피보험자가 국민건강보험법 제5조, 제53조, 제54조에 따라 요양급여 또는 의료급여법 제4조, 제15조, 제17조에 따라 의료급여를 적용받지 못하는 경우에는 다음과 같이 보상합니다.</p> <ol style="list-style-type: none"> 의료비(국민건강보험 요양급여의 기준에 관한 규칙에 따라 보건복지부장관이 정한 비급여의료비 항목만 해당합니다) 중 본인이 실제로 부담한 금액(통원의 경우 본인이 실제로 부담한 금액에서 같은 조 제1항 <표1>의 '공제금액'을 뺀 금액)의 40%를 제5조(보험가입금액 한도 등)에서 정한 연간 보험가입금액의 한도 내에서 보상합니다. 법령 등에 따라 의료비를 감면받거나 의료기관으로부터 의료비를 감면받은 경우(의료비를 납부하는 대가로 수수한 금액 등은 감면받은 의료비에 포함)에는 제1호를 적용하지 아니하고 감면 후 실제 본인이 부담한 	보상대상기간 (1년)	보상대상기간 (1년)	보상대상기간 (1년)	추가보상 (180일)	↑ 계약일 (2022. 1. 1.)	↑ 계약해당일 (2023. 1. 1.)	↑ 계약해당일 (2024. 1. 1.)	↑ 계약종료일 (2024. 12. 31.)				↑ 보상종료일 (2025. 6. 29.)
보상대상기간 (1년)	보상대상기간 (1년)	보상대상기간 (1년)	추가보상 (180일)										
↑ 계약일 (2022. 1. 1.)	↑ 계약해당일 (2023. 1. 1.)	↑ 계약해당일 (2024. 1. 1.)	↑ 계약종료일 (2024. 12. 31.)										
			↑ 보상종료일 (2025. 6. 29.)										

보장종목	보상하는 사항
	<p>의료비에 대해서만 제1항의 보상금액에 따라 계산한 금액을 제5조(보험가입금액 한도 등)에서 정한 연간 보험가입금액의 한도 내에서 보상합니다. 다만, 감면받은 의료비가 근로소득에 포함된 경우, 국가유공자 등 예우 및 지원에 관한 법률 및 독립유공자 예우에 관한 법률에 따라 의료비를 감면받은 경우에는 감면 전 의료비에 대해서 제1항의 보상금액에 따라 계산한 금액을 제5조에서 정한 연간 보험가입금액의 한도 내에서 보상합니다.</p> <p>⑨ 회사는 피보험자가 상해 또는 질병으로 인하여 의료기관에서 본인의 장기등(장기등 이식에 관한 법률 제4조에 의한 '장기등'을 의미합니다)의 기능 회복을 위하여 장기등 이식에 관한 법률 제42조 및 관련 고시에 따라 장기등의 적출 및 이식에 드는 비용(공여적합성 여부를 확인하기 위한 검사비, 뇌사장기기증자 관리료 및 이에 속하는 비용항목 포함)은 제1항부터 제8항에 따라 보상합니다.</p>

제4조(보상하지 않는 사항)

회사가 보상하지 않는 사항은 보장종목별로 다음과 같습니다.

보장종목	보상하지 않는 사항
(1) 상해 비급여	<p>① 회사는 다음의 사유로 인하여 생긴 비급여의료비는 보상하지 않습니다.</p> <ol style="list-style-type: none"> 1. 피보험자가 고의로 자신을 해친 경우. 다만, 피보험자가 심신상실 등으로 자유로운 의사결정을 할 수 없는 상태에서 자신을 해친 사실이 증명된 경우에는 보상합니다. 2. 보험수익자가 고의로 피보험자를 해친 경우. 다만, 그 보험수익자가 보험금의 일부 보험수익자인 경우에는 다른 보험수익자에 대한 보험금은 지급합니다. 3. 계약자가 고의로 피보험자를 해친 경우 4. 피보험자가 임신, 출산(제왕절개를 포함합니다), 산후기로 입원 또는 통원한 경우. 다만, 회사가 보상하는 상해로 인하여 입원 또는 통원한 경우에는 보상합니다. 5. 전쟁, 외국의 무력행사, 혁명, 내란, 사변, 폭동으로 인한 경우 6. 피보험자가 정당한 이유없이 입원기간 중 의사의 지시를 따르지 않거나 의사가 통원치료가 가능하다고 인정함에도 피보험자 본인이 자의적으로 입원하여 발생한 입원의료비 7. 피보험자가 정당한 이유없이 통원기간 중 의사의 지시를 따르지 않아 발생한 통원의료비 <p>② 회사는 다른 약정이 없으면 피보험자가 직업, 직무 또는 동호회 활동 목적으로 한 다음의 어느 하나에 해당하는 행위로 인하여 생긴 상해에 대해서는 보상하지 않습니다.</p> <ol style="list-style-type: none"> 1. 전문등반(전문적인 등산용구를 사용하여 암벽 또는 빙벽을 오르내리거나 특수한 기술, 경험, 사전 훈련이 필요한 등반을 말합니다), 글라이더

보장종목	보상하지 않는 사항
	<p>조종, 스카이다이빙, 스쿠버다이빙, 행글라이딩, 수상보트, 패러글라이딩</p> <p>2. 모터보트·자동차 또는 오토바이에 의한 경기, 시범, 행사(이를 위한 연습을 포함합니다) 또는 시운전(다만, 공용도로에서 시운전을 하는 동안 발생한 손해는 보상합니다)</p> <p>3. 선박에 탑승하는 것을 직무로 하는 사람이 직무상 선박에 탑승하고 있는 동안</p> <p>③ 회사는 다음의 비급여의료비에 대해서는 보상하지 않습니다.</p> <p>1. 치과치료(다만 안면부 골절로 발생한 의료비는 치아관련 치료를 제외하고 보상합니다)·한방치료(다만, 의료법 제2조에 따른 한의사를 제외한 '의사'의 의료행위에 의해서 발생한 의료비는 보상합니다)</p> <p>2. 영양제, 비타민제 등의 약제와 관련하여 소요된 비용. 다만 약관상 보상하는 상해를 치료함에 있어 아래 각목에 해당하는 경우는 치료 목적으로 보아 보상합니다.</p> <p>가. 약사법령에 의하여 약제별 허가사항 또는 신고된 사항(효능/효과 및 용법/용량 등)으로 사용된 경우</p> <p>나. 요양급여 약제가 관련 법령 또는 고시 등에서 정한 별도의 적용기준대로 비급여 약제로 사용된 경우</p> <p>다. 요양급여 약제가 관련 법령에 따라 별도의 비급여사용승인 절차를 거쳐 그 승인 내용대로 사용된 경우</p> <p>라. 상기 가목 부터 다목의 약제가 두 가지 이상 함께 사용된 경우(함께 사용된 약제중 어느 하나라도 상기 가목 부터 다목에 해당하지 않는 경우 제외)</p> <p>3. 호르몬 투여, 보신용 투약, 의약외품과 관련하여 소요된 비용</p> <p>4. 의치, 의수족, 의안, 안경, 콘택트렌즈, 보청기, 목발, 팔걸이(Arm Sling), 보조기 등 진료 재료의 구입 및 대체 비용. 다만, 인공장기 등 신체에 이식되어 그 기능을 대신하는 경우에는 보상합니다.</p> <p>5. 진료와 무관한 각종 비용(TV시청료, 전화료, 각종 증명료 등을 말합니다), 의사의 임상적 소견과 관련이 없는 검사비용, 간병비</p> <p>6. 자동차보험(공제를 포함합니다)에서 보상받는 치료관계비(과실상계 후 금액을 기준으로 합니다) 또는 산재보험에서 보상받는 의료비. 다만, 본인부담의료비(자동차보험 진료수가에 관한 기준 및 산재보험 요양급여 산정기준에 따라 발생한 실제 본인 부담의료비)는 제3조(보장종목별 보상내용) (1)상해비급여 제1항부터 제7항에 따라 보상합니다.</p> <p>7. 국민건강보험법 제42조의 요양기관이 아닌 외국에 있는 의료기관에서 발생한 의료비</p> <p>8. 응급의료에 관한 법률 및 동법 시행규칙에서 정한 응급환자에 해당하지 않는 자가 동법 제26조 권역응급의료센터 또는 의료법 제3조의4에 따른 상급종합병원 응급실을 이용하면서 발생한 응급의료관리료</p>
(2) 질병 비급여	<p>① 회사는 다음의 사유로 인하여 생긴 의료비는 보상하지 않습니다.</p> <p>1. 피보험자가 고의로 자신을 해친 경우. 다만, 피보험자가 심신상실 등으로 자유로운 의사결정을 할 수 없는 상태에서 자신을 해친 사실이 증명</p>

보장종목	보상하지 않는 사항
	<p>된 경우에는 보상합니다.</p> <p>2. 보험수익자가 고의로 피보험자를 해친 경우. 다만, 그 보험수익자가 보험금의 일부 보험수익자인 경우에는 다른 보험수익자에 대한 보험금은 지급합니다.</p> <p>3. 계약자가 고의로 피보험자를 해친 경우</p> <p>4. 피보험자가 정당한 이유없이 입원기간 중 의사의 지시를 따르지 않거나 의사가 통원치료가 가능하다고 인정함에도 피보험자 본인이 자의적으로 입원하여 발생한 입원의료비</p> <p>5. 피보험자가 정당한 이유 없이 통원기간 중 의사의 지시를 따르지 않아 발생한 통원의료비</p> <p>② 회사는 '한국표준질병사인분류'에 따른 다음의 의료비에 대해서는 보상하지 않습니다.</p> <p>1. 정신 및 행동장애(F04~F99)</p> <p>2. 여성생식기의 비염증성 장애로 인한 습관성 유산, 불임 및 인공수정관련 합병증(N96~N98)</p> <p>3. 피보험자가 임신, 출산(제왕절개를 포함합니다), 산후기로 입원 또는 통원한 경우(O00~O99)</p> <p>4. 선천성 뇌질환(Q00~Q04)</p> <p>5. 비만(E66)</p> <p>6. 요실금(N39.3, N39.4, R32)</p> <p>7. 직장 또는 항문 질환(K60~K62, K64)</p> <p>③ 회사는 다음의 비급여의료비에 대해서는 보상하지 않습니다.</p> <p>1. 치과치료(K00~K08) 및 한방치료(다만, 의료법 제2조에 따른 한의사를 제외한 '의사'의 의료행위에 의해서 발생한 의료비는 보상합니다)</p> <p>2. 영양제, 비타민제 등의 약제와 관련하여 소요된 비용. 다만 약관상 보상하는 질병을 치료함에 있어 아래 각목에 해당하는 경우는 치료 목적으로 보아 보상합니다.</p> <p>가. 약사법령에 의하여 약제별 허가사항 또는 신고된 사항(효능/효과 및 용법/용량 등)대로 사용된 경우</p> <p>나. 요양급여 약제가 관련 법령 또는 고시 등에서 정한 별도의 적용기준대로 비급여 약제로 사용된 경우</p> <p>다. 요양급여 약제가 관련 법령에 따라 별도의 비급여사용승인 절차를 거쳐 그 승인 내용대로 사용된 경우</p> <p>라. 상기 가목 부터 다목의 약제가 두 가지 이상 함께 사용된 경우(함께 사용된 약제중 어느 하나라도 상기 가목 부터 다목에 해당하지 않는 경우 제외)</p> <p>3. 호르몬 투여, 보신용 투약, 의약외품과 관련하여 소요된 비용</p> <p>4. 의치, 의수족, 의안, 안경, 콘택트렌즈, 보청기, 목발, 팔걸이(Arm Sling), 보조기 등 진료 재료의 구입 및 대체 비용. 다만, 인공장기 등 신체에 이식되어 그 기능을 대신하는 경우에는 보상합니다.</p> <p>5. 진료와 무관한 각종 비용(TV시청료, 전화료, 각종 증명료 등을 말합니다), 의사의 임상적 소견과 관련이 없는 검사비용, 간병비</p>

보장종목	보상하지 않는 사항
	<ol style="list-style-type: none"> 6. 산재보험에서 보상받는 의료비. 다만, 본인부담의료비(산재보험 요양급여 산정기준에 따라 발생한 실제 본인 부담의료비)는 제3조(보장종목별 보상내용) (2)질병비급여 제1항부터 제7항에 따라 보상합니다. 7. 사람면역결핍바이러스(HIV) 감염으로 인한 치료비(다만, 의료법에서 정한 의료인의 진료상 또는 치료중 혈액에 의한 HIV 감염은 해당 진료기록을 통해 객관적으로 확인되는 경우는 보상합니다) 8. 국민건강보험법 제42조의 요양기관이 아닌 외국에 있는 의료기관에서 발생한 의료비 9. 응급의료에 관한 법률 및 동법 시행규칙에서 정한 응급환자에 해당하지 않는 자가 동법 제26조 권역응급의료센터 또는 의료법 제3조의4에 따른 상급종합병원 응급실을 이용하면서 발생한 응급의료관리료
<p>(3) 3대 비급여</p>	<ol style="list-style-type: none"> ① 회사는 다음의 사유로 인하여 생긴 비급여 의료비는 보상하지 않습니다. <ol style="list-style-type: none"> 1. 피보험자가 고의로 자신을 해친 경우. 다만, 피보험자가 심신상실 등으로 자유로운 의사결정을 할 수 없는 상태에서 자신을 해친 사실이 증명된 경우에는 제3조(보장종목별 보상내용)에 따라 보상합니다. 2. 보험수익자가 고의로 피보험자를 해친 경우. 다만, 그 보험수익자가 보험금의 일부 보험수익자인 경우에는 다른 보험수익자에 대한 보험금은 제3조(보장종목별 보상내용)에 따라 지급합니다. 3. 계약자가 고의로 피보험자를 해친 경우 4. 전쟁, 외국의 무력행사, 혁명, 내란, 사변, 폭동으로 인한 경우 5. 피보험자가 정당한 이유없이 입원 또는 통원 기간 중 의사의 지시를 따르지 않아 발생한 의료비 ② 회사는 다른 약정이 없으면 피보험자가 직업, 직무 또는 동호회 활동 목적으로 한 다음의 어느 하나에 해당하는 행위로 인하여 생긴 상해에 대해서는 보상하지 않습니다. <ol style="list-style-type: none"> 1. 전문등반(전문적인 등산용구를 사용하여 암벽 또는 빙벽을 오르내리거나 특수한 기술, 경험, 사전 훈련이 필요한 등반을 말합니다), 글라이더 조종, 스카이다이빙, 스쿠버다이빙, 행글라이딩, 수상보트, 패러글라이딩 2. 모터보트·자동차 또는 오토바이에 의한 경기, 시범, 행사(이를 위한 연습을 포함합니다) 또는 시운전(다만, 공용도로에서 시운전을 하는 동안 발생한 상해는 제3조(보장종목별 보상내용)에 따라 보상합니다) 3. 선박에 탑승하는 것을 직무로 하는 사람이 직무상 선박에 탑승하고 있는 동안 ③ 회사는 “한국표준질병사인분류”에 따른 다음의 의료비에 대해서는 보상하지 않습니다. <ol style="list-style-type: none"> 1. 정신 및 행동장애(F04~F99) 2. 여성생식기의 비염증성 장애로 인한 습관성 유산, 불임 및 인공수정관련 합병증(N96~N98) 3. 피보험자가 임신, 출산(제왕절개를 포함합니다), 산후기로 입원 또는 통원한 경우(O00~O99). 다만, 회사가 보상하는 상해로 인하여 입원 또는 통원한 경우에는 제3조(보장종목별 보상내용)에 따라 보상합니다.

보장종목	보상하지 않는 사항
	<p>4. 선천성 뇌질환(Q00~Q04)</p> <p>5. 비만(E66)</p> <p>6. 요실금(N39.3, N39.4, R32)</p> <p>7. 직장 또는 항문 질환 중 국민건강보험법에 따른 요양급여에 해당하지 않는 부분(I84, K60~K62, K64)</p> <p>④ 회사는 다음의 의료비에 대해서는 보상하지 않습니다.</p> <p>1. 치과치료(다만, 안면부 골절로 발생한 의료비는 치아관련 치료를 제외하고 제3조(보장종목별 보상내용)에 따라 보상하며, K00~K08과 무관한 질병으로 인한 의료비는 제3조(보장종목별 보상내용)에 따라 보상합니다) · 한방치료(다만, 의료법 제2조에 따른 한의사를 제외한 '의사'의 의료행위에 의해서 발생한 의료비는 제3조(보장종목별 보상내용)에 따라 보상합니다)</p> <p>2. 영양제, 비타민제 등의 약제와 관련하여 소요된 비용. 다만 약관상 보상하는 상해 또는 질병을 치료함에 있어 아래 각목에 해당하는 경우는 치료 목적으로 보아 보상합니다.</p> <p>가. 약사법령에 의하여 약제별 허가사항 또는 신고된 사항(효능/효과 및 용법/용량 등)대로 사용된 경우</p> <p>나. 요양급여 약제가 관련 법령 또는 고시 등에서 정한 별도의 적용기준대로 비급여 약제로 사용된 경우</p> <p>다. 요양급여 약제가 관련 법령에 따라 별도의 비급여사용승인 절차를 거쳐 그 승인 내용대로 사용된 경우</p> <p>라. 상기 가목 부터 다목의 약제가 두 가지 이상 함께 사용된 경우(함께 사용된 약제중 어느 하나라도 상기 가목 부터 다목에 해당하지 않는 경우 제외)</p> <p>3. 호르몬 투여, 보신용 투약, 의약외품과 관련하여 소요된 비용</p> <p>4. 의치, 의수족, 의안, 안경, 콘택트렌즈, 보청기, 목발, 팔걸이(Arm Sling), 보조기 등 진료 재료의 구입 및 대체 비용. 다만, 인공장기 등 신체에 이식되어 그 기능을 대신하는 경우에는 보상합니다.</p> <p>5. 진료와 무관한 각종 비용(TV시청료, 전화료, 각종 증명료 등을 말합니다), 의사의 임상적 소견과 관련이 없는 검사비용, 간병비</p> <p>6. 자동차보험(공제를 포함합니다)에서 보상받는 치료관계비(과실상계 후 금액을 기준으로 합니다) 또는 산재보험에서 보상받는 의료비. 다만, 본인부담의료비(자동차보험 진료수가에 관한 기준 및 산재보험 요양급여 산정기준에 따라 발생한 실제 본인 부담의료비)는 제3조(보장종목별 보상내용) (3)3대비급여 제1항부터 제7항에 따라 보상합니다.</p> <p>7. 사람면역결핍바이러스(HIV) 감염으로 인한 치료비(다만, 의료법에서 정한 의료인의 진료상 또는 치료중 혈액에 의한 HIV 감염은 해당 진료기록을 통해 객관적으로 확인되는 경우는 제3조(보장종목별 보상내용)에 따라 보상합니다)</p> <p>8. 국민건강보험법 제42조의 요양기관이 아닌 외국에 있는 의료기관에서 발생한 의료비</p> <p>9. 응급의료에 관한 법률 및 동법 시행규칙에서 정한 응급환자에 해당하지</p>

보장종목	보상하지 않는 사항
	<p>않는 자가 동법 제26조 권역응급의료센터 또는 의료법 제3조의4에 따른 상급종합병원 응급실을 이용하면서 발생한 응급의료관리로</p>
(4) 공통주)	<p>회사는 국민건강보험 요양급여의 기준에 관한 규칙 제9조 제1항〔별표2〕비급여대상)에 따른 아래 각호의 비급여 의료비에 대해서는 보상하지 않습니다.</p> <ol style="list-style-type: none"> 1. 다음 각 목의 질환으로서 업무 또는 일상생활에 지장이 없는 경우에 실시 또는 사용되는 치료로 인하여 발생한 비급여 의료비 <ol style="list-style-type: none"> 가. 단순한 피로 또는 권태 나. 주근깨, 다모, 무모, 백모증, 딸기코(주사비), 점, 모반(피보험자가 보험가입당시 태아인 경우 화염상모반 등 선천성 비신생물성모반(Q82.5)은 보상합니다), 사마귀, 여드름, 노화현상으로 인한 탈모 등 피부질환 다. 발기부전(impotence)·불감증, 라. 단순 코골음(수면무호흡증(G47.3)은 보상합니다) 마. 치료를 동반하지 않는 단순포경(phimosis) 바. 검열반 등 안과질환 사. 그 밖에 일상생활에 지장이 없는 경우로 국민건강보험 비급여 대상에 해당하는 치료 2. 다음 각 목의 진료로서 신체의 필수 기능 개선 목적이 아닌 경우에 실시 또는 사용되는 치료로 인하여 발생한 비급여 의료비 <ol style="list-style-type: none"> 가. 쌍꺼풀수술(이중검수술), 성형수술(윤비술), 유방 확대(다만, 유방암 환자의 환측 유방재건술은 보상합니다).축소술, 지방흡입술, 주름살 제거술 등 미용목적의 성형수술과 그로 인한 후유증치료 나. 사시교정, 안와격리증(양쪽 눈을 감싸고 있는 뼈와 뼈 사이의 거리가 넓은 증상)의 교정 등 시각계 수술로서 시력개선 목적이 아닌 외모개선 목적의 수술 다. 치과교정 라. 씹는 기능 및 발음 기능의 개선 목적이 아닌 외모개선 목적의 턱얼굴(안면)교정술 마. 관절운동 제한이 없는 반흔구축성형술 등 외모개선 목적의 반흔제거술 바. 안경, 콘택트렌즈 등을 대체하기 위한 시력교정술(국민건강보험 요양급여 대상 수술방법 또는 치료재료가 사용되지 않은 부분은 시력교정술로 봅니다) 사. 질병 치료가 아닌 단순히 키 성장(성장촉진)을 목적으로 하는 진료 아. 외모개선 목적의 다리정맥류 수술 자. 그 밖에 외모개선 목적의 치료로 국민건강보험 비급여 대상에 해당 하는 치료 3. 다음 각 목의 예방진료로서 질병·부상의 진료를 직접목적으로 하지 아니 하는 경우에 실시 또는 사용으로 인하여 발생한 비급여 의료비 <ol style="list-style-type: none"> 가. 본인의 희망에 의한 건강검진(다만, 검사결과 이상 소견에 따라 건강검진센터 등에서 발생한 추가 의료비용은 보상합니다)

보장종목	보상하지 않는 사항
	<p>나. 예방접종(파상풍 혈청주사 등 치료목적으로 사용하는 예방주사 제외)</p> <p>다. 그 밖에 예방진료로서 국민건강보험 비급여 대상에 해당하는 치료</p> <p>4. 다음 각 목의 진료로서 보험급여시책상 요양급여로 인정하기 어려운 경우 및 그 밖에 건강보험급여 원리에 부합하지 아니하는 경우 발생한 비급여 의료비</p> <p>가. 친자확인을 위한 진단</p> <p>나. 불임검사, 불임수술, 불임복원술</p> <p>다. 보조생식술(체내, 체외 인공수정을 포함합니다)</p> <p>라. 인공유산에 든 비용(다만, 회사가 보상하는 상해 또는 질병으로 임신상태를 유지하기 어려워 의사의 권고에 따라 불가피하게 시행한 경우는 제외)</p> <p>마. 그 밖에 요양급여를 함에 있어서 비용효과성 등 진료상의 경제성이 불분명하여 국민건강보험 비급여 대상에 해당하는 치료</p>

주) (4)공통은 (1)상해비급여, (2)질병비급여, (3)3대 비급여에 대하여 공통적으로 적용됩니다.

제5조(보험가입금액 한도 등)

- ① 이 계약의 연간 보험가입금액은 제3조(보장종목별 보상내용) (1)상해비급여에 대하여 입원과 통원의 보상금액을 합산하여 5천만원 이내에서, ((2)질병비급여에 대하여 입원과 통원의 보상금액을 합산하여 5천만원 이내에서 회사가 정한 금액 중 계약자가 선택한 금액을 말하며, 제3조(보장종목별 보상내용)에 의한 비급여의료비를 이 금액 한도 내에서 보상합니다. 다만, (3)3대비급여의 보험가입금액은 제3조 (3)3대비급여 제1항에서 정한 연간 보상한도로 합니다.
- ② 이 계약에서 '연간'이라 함은 계약일로부터 매1년 단위로 도래하는 계약해당일 전일까지의 기간을 말하며, 입원 또는 통원 치료시 해당일이 속한 연도의 보험가입금액 한도를 적용합니다.
- ③ 제3조(보장종목별 보상내용)에서 정한 통원의 경우 (1)상해비급여 또는 (2)질병비급여 각각에 대하여 통원 1회당 20만원 이내에서 회사가 정한 금액 중 계약자가 선택한 금액으로 하며, (3)3대 비급여의 경우 각 비급여의료비별 보상한도로 합니다.
- ④ 제3조 (1)상해비급여 제3항 부터 제4항, (2)질병비급여 제2항 부터 제3항 및 (3)3대비급여 제7항에 따른 계속중인 입원 또는 통원의 보상한도는 연간 보상한도(보험가입금액)에서 직전 보험기간 종료일까지 지급한 금액을 차감한 잔여 금액과 연간 보상한도(횡수)에서 직전 보험기간 종료일까지 보상한 횡수를 차감한 잔여 횡수를 한도로 적용합니다.

제6조(비급여 진료비용 공개제도 등의 안내)

회사는 계약자가 특별약관을 청약하였을 때 계약자의 알권리를 증진하고 합리적인 의료이용 선택에 도움이 될 수 있도록 의료법 등 관계 법령에 따른 "비급여 진료비용 공개제도"와 "비급여 진료 전 사전설명제도"에 대해 설명하고 안내합니다.

※ 비급여 진료비용 공개제도 : 국민이 쉽게 이해하고 의료기관을 선택할 때 참고할 수 있도록 건강보험심사평가원이 매년 비급여 진료비용을 조사하여 최저·최고금액 등 비급여 진료비용에 대한 정보를 비교·공개하는 제도

※ 비급여 진료 전 사전설명제도 : 진료에 필요한 비급여 항목 및 가격을 환자가 사전에 인지하고 선택할 수 있도록 의료기관이 비급여 진료 전에 비급여 제공항목과 가격을 미리 설명하도록 의무화하는 제도

제7조(특별약관의 소멸)

피보험자의 사망으로 인하여 이 특별약관에서 규정하는 보험금 지급사유가 더 이상 발생할 수 없는 경우에는 이 계약은 그 때부터 효력이 없습니다.

제8조(준용규정)

이 특별약관에서 정하지 않은 사항은 기본형 해외여행 실손의료보험 특별약관을 따릅니다.

2. 해외여행중질병사망 및 80%이상 후유장해 특별약관

제1조(보험금의 지급사유)

- ① 회사는 피보험자가 제1절 보통약관 제3조(보험금의 지급사유)의 여행 도중에 다음 사항 중 어느 한 가지의 경우에 해당되는 사유가 발생한 때에는 보험수익자에게 약정한 보험가입금액 전액을 지급합니다.
 - 1. 보험기간 중 질병의 직접결과로써 사망한 경우: 해외여행중질병사망보험금(보험증권에 기재된 이 특별약관의 보험가입금액)
 - 2. 보험기간 중 질병의 직접결과로써 신체(의수, 의족, 의안, 의치 등 신체보조장구는 제외하나, 인공장기나 부분 의치 등 신체에 이식되어 그 기능을 대신할 경우는 포함합니다)의 일부를 잃었거나 그 기능이 영구히 상실(이하 "후유장해"라 합니다)되어 장애분류표(【별표1】 참조)에서 정한 지급률이 80%이상에 해당하는 후유장해가 남았을 경우: 해외여행중질병80%이상후유장해보험금(보험증권에 기재된 이 특별약관의 보험가입금액)
- ② 제1항에도 불구하고 여행 도중에 발생한 질병을 직접원인으로 하여 보험기간 마지막날로부터 30일 이내에 사망하거나 또는 80% 이상 후유장해가 남았을 경우에도 동일하게 보상하여 드립니다.

제2조(보험금 지급에 관한 세부규정)

- ① 호스피스·완화의료 및 임종과정에 있는 환자의 연명의료 결정에 관한 법률에 따른 연명의료중단등결정 및 그 이행으로 피보험자가 사망하는 경우 연명의료중단등결정 및 그 이행은 제1조(보험금의 지급사유) 제1항 제1호 "사망"의 원인 및 "사망보험금" 지급에 영향을 미치지 않습니다.
- ② 제1조(보험금의 지급사유)의 제1항 제2호에서 후유장해지급률이 그 질병의 진단 확정일로부터 180일 이내에 확정되지 않는 경우에는 질병의 진단 확정일로부터 180일이 되는 날의 의사 진단에 기초하여 고정될 것으로 인정되는 상태를 후유장해의 지급률로 결정합니다. 다만, 장애분류표(【별표1】 참조)에 장애판정시기를 별도로 정한 경우에는 그에 따릅니다.
- ③ 제2항에 따라 장애지급률이 결정되었으나 그 이후 보장받을 수 있는 기간(계약의 효력이 없어진 경우에는 보험기간이 10년 이상인 계약은 질병의 진단확정일부터 2년 이내로 하

고, 보험기간이 10년 미만인 계약은 질병의 진단확정일부터 1년 이내)에 장애상태가 더 악화된 때에는 그 악화된 장애상태를 기준으로 장애지급률을 결정합니다.

- ④ 장애분류표(【별표1】 참조)에 해당되지 않는 후유장애는 피보험자의 직업, 연령, 신분 또는 성별 등에 관계없이 신체의 장애정도에 따라 장애분류표(【별표1】 참조)의 구분에 준하여 지급액을 결정합니다. 다만, 장애분류표(【별표1】 참조)의 각 장애분류별 최저지급률 장애정도에 이르지 않는 후유장애에 대하여는 해외여행중질병80%이상후유장애보험금을 지급하지 않습니다.
- ⑤ 같은 질병으로 두 가지 이상의 후유장애가 생긴 경우에는 후유장애 지급률을 합산하여 지급합니다. 다만, 장애분류표(【별표1】 참조)의 각 신체부위별 판정기준에서 별도로 정한 경우에는 그 기준에 따릅니다.
- ⑥ 다른 질병으로 인하여 후유장애가 2회 이상 발생하였을 경우에는 그 때마다 이에 해당하는 후유장애지급률을 결정하고, 이 전에 발생한 후유장애에 대한 후유장애지급률을 더하지 않습니다. 그러나 그 후유장애가 이미 후유장애보험금을 지급받은 동일한 부위에 가중된 때에는 최종 장애상태에 해당하는 장애지급률에서 이미 지급받은 후유장애보험금에 해당하는 장애지급률을 차감하여 장애지급률을 결정합니다. 다만, 장애분류표(【별표1】 참조)의 각 신체부위별 판정기준에서 별도로 정한 경우에는 그 기준에 따릅니다.
- ⑦ 이미 이 특별약관에서 후유장애보험금 지급사유에 해당되지 않았거나(보장개시 이전의 원인에 의하거나 또는 그 이전에 발생한 후유장애를 포함합니다), 후유장애보험금이 지급되지 않았던 피보험자에게 그 신체의 동일 부위에 또다시 제6항에 규정하는 후유장애 상태가 발생하였을 경우에는 직전까지의 후유장애에 대한 후유장애보험금이 지급된 것으로 보고 최종 후유장애 상태에 해당되는 장애지급률에서 이미 지급받은 후유장애보험금에 해당하는 장애지급률을 차감하여 장애지급률을 결정합니다.
- ⑧ 피보험자와 회사가 제1조(보험금의 지급사유)의 보험금 지급사유에 대해 합의하지 못할 때는 보험수익자와 회사가 함께 제3자를 정하고 그 제3자의 의견에 따를 수 있습니다. 제3자는 의료법 제3조(의료기관)(【별표4】 참조)에 규정한 종합병원 소속 전문의 중에 정하며, 보험금 지급사유 판정에 드는 의료비용은 회사가 전액 부담합니다.
- ⑨ 회사가 지급하여야 할 하나의 진단 확정된 질병으로 인한 해외여행중질병80%이상후유장애보험금은 보험가입금액을 한도로 합니다.

【해외여행중질병80%이상후유장애보험금의 지급과 관련된 예시】

이 특별약관에서 해외여행중질병80%이상후유장애보험금 지급사유에 해당되지 않았던 장애: 보장개시 이전의 질병으로 장애의 분류 상 치아에 5개 이상의 결손이 생긴 때(지급률 5%)에 해당되는 피보험자가 보장 개시 이후에 다른 질병으로 씹어먹는 기능에 심한 장애를 남긴 때(지급률 80%)가 된 경우에는 장애지급률 80%에서 보장 개시 이전의 장애지급률 5%를 차감한 75%에 해당되기 때문에 해외여행중질병80%이상후유장애보험금을 지급하지 않습니다.

제3조(준용규정)

이 특별약관에 정하지 않은 사항은 제1절 보통약관을 따릅니다.

3. 해외여행중배상책임 특별약관

제1조(목적)

이 보험계약(이하 '계약'이라 합니다)은 보험계약자(이하 '계약자'라 합니다)와 보험회사(이하 '회사'라 합니다) 사이에 피보험자가 법률상의 배상책임을 부담함으로써 입은 손해에 대한 위험을 보장하기 위하여 체결됩니다.

제2조(용어의 정의)

이 계약에서 사용되는 용어의 정의는 이 계약의 다른 조항에서 달리 정의되지 않는 한 다음과 같습니다.

1. 계약 관련 용어

- 가. 계약자: 회사와 계약을 체결하고 보험료를 납입할 의무를 지는 사람을 말합니다.
- 나. 피보험자: 보험사고로 인하여 타인에 대한 법률상 손해배상책임을 부담하는 손해를 입은 사람(법인인 경우에는 그 이사 또는 법인의 업무를 집행하는 그 밖의 기관)을 말합니다.
- 다. 보험증권: 계약의 성립과 그 내용을 증명하기 위하여 회사가 계약자에게 드리는 증서를 말합니다.

2. 보상 관련 용어

- 가. 배상책임: 보험증권상의 보장지역 내에서 보험기간중에 발생한 보험사고로 인하여 타인에게 입힌 손해에 대한 법률상의 책임을 말합니다.
- 나. 보상한도액: 회사와 계약자간에 약정한 금액으로 피보험자가 법률상의 배상책임을 부담함으로써 입은 손해 중 제8조(보험금 등의 지급한도)에 따라 회사가 책임지는 금액의 최대 한도를 말합니다.
- 다. 자기부담금: 보험사고로 인하여 발생한 손해에 대하여 계약자 또는 피보험자가 부담하는 일정 금액을 말합니다.
- 라. 보험금 분담: 이 계약에서 보장하는 위험과 같은 위험을 보장하는 다른 계약(공제 계약을 포함합니다)이 있을 경우 비율에 따라 손해를 보상합니다.
- 마. 대위권: 회사가 보험금을 지급하고 취득하는 법률상의 권리를 말합니다.

3. 이자율 관련 용어

- 가. 연단위 복리: 회사가 지급할 금전에 이자를 줄 때 1년마다 마지막 날에 그 이자를 원금에 더한 금액을 다음 1년의 원금으로 하는 이자 계산방법을 말합니다.

【연단위 복리 계산 예시: 원금 100원을 10% 이자율로 2년간 저축하는 경우】

1년 후 : 100원(원금) + 100원 × 10%(1년차 이자) = 110원

2년 후 : 110원(1년차 금액) + 110원 × 10%(2년차 이자) = 121원

- 나. 보험개발원이 공시하는 보험계약대출이율: 보험개발원이 정기적으로 산출하여 공시하는 이율로써 회사가 보험금의 지급 또는 보험료의 환급을 지연하는 경우 등에 적용합니다.

4. 기간과 날짜 관련 용어

- 가. 보험기간: 계약에 따라 보장을 받는 기간을 말합니다.
- 나. 영업일: 회사가 영업점에서 정상적으로 영업하는 날을 말하며, 토요일, “관공서의 공휴일에 관한 규정”에 따른 공휴일과 근로자의 날을 제외합니다.

제3조(보상하는 손해)

회사는 피보험자가 보험기간 중에 제1절 보통약관 제3조(보험금의 지급사유)의 여행도중에 생긴 보험사고로 인하여 피해자에게 법률상의 배상책임을 부담함으로써 입은 손해를 이 특별약관에 따라 보상하여 드립니다. 회사가 보상하는 손해의 범위는 아래와 같습니다.

1. 피보험자가 피해자에게 지급할 책임을 지는 법률상의 손해배상금
2. 계약자 또는 피보험자가 지출한 아래의 비용
 - 가. 피보험자가 제11조(손해방지의무) 제1항 제1호의 손해의 방지 또는 경감을 위하여 지출한 필요 또는 유익하였던 비용
 - 나. 피보험자가 제11조(손해방지의무) 제1항 제2호의 제3자로부터 손해의 배상을 받을 수 있는 그 권리를 지키거나 행사하기 위하여 지출한 필요 또는 유익하였던 비용
 - 다. 피보험자가 지급한 소송비용, 변호사비용, 중재, 화해 또는 조정에 관한 비용
 - 라. 보험증권상의 보상한도액 내의 금액에 대한 공탁보증보험료. 그러나 회사는 그러한 보증을 제공할 책임은 부담하지 않습니다.
 - 마. 피보험자가 제12조(손해배상청구에 대한 회사의 해결) 제2항 및 제3항의 회사의 요구에 따르기 위하여 지출한 비용

【공탁보증보험료】

공탁보증보험료란 가압류, 가처분 등 민사사건을 신청함에 있어 법원에 납부하여야 하는 공탁금을 보험가입금액으로 설정한 공탁보증보험에 가입한 경우 납입해야 하는 보험료를 의미합니다. 이는 공탁금액에 보험요율을 곱한 금액을 말합니다.

제4조(보상하지 않는 손해)

- ① 회사는 아래의 사유로 인한 손해는 보상하여 드리지 않습니다.
 1. 계약자, 피보험자 또는 이들의 법정대리인의 고의로 생긴 손해에 대한 배상책임
 2. 전쟁, 혁명, 내란, 사변, 폭동, 소요, 노동쟁의 기타 이들과 유사한 사태로 생긴 손해에 대한 배상책임
 3. 지진, 분화, 홍수, 해일 또는 이와 비슷한 천재지변으로 생긴 손해에 대한 배상책임
 4. 피보험자가 소유, 사용 또는 관리하는 재물이 손해를 입었을 경우에 그 재물에 대하여 정당한 권리를 가진 사람에게 부담하는 손해에 대한 배상책임. 단, 호텔의 객실이나 객실내의 동산에 끼치는 손해에 대하여는 그러하지 않습니다.
 5. 피보험자와 타인 간에 손해배상에 관한 약정이 있는 경우, 그 약정에 의하여 가중된 배상책임
 6. 핵연료 물질 또는 핵연료 물질에 의하여 오염된 물질의 방사성, 폭발성 그 밖의 유해한 특성에 의한 사고로 생긴 손해에 대한 배상책임
 7. 위 제6호 이외의 방사선을 쬐는 것 또는 방사능 오염으로 인한 손해
 8. 티끌, 먼지, 석면, 분진 또는 소음으로 생긴 손해에 대한 배상책임
 9. 전자파, 자기장(EMF)으로 생긴 손해에 대한 배상책임
 10. 벌과금 및 징벌적 손해에 대한 배상책임

【핵연료물질】

사용된 연료를 포함합니다.

【핵연료물질에 의하여 오염된 물질】

원자핵 분열 생성물을 포함합니다.

- ② 회사는 그 원인의 직접, 간접을 묻지 않고 피보험자가 다음에 열거한 배상책임을 부담함으로써 입은 손해는 보상하여 드리지 않습니다.
 1. 피보험자의 직무수행을 직접적인 원인으로 하는 배상책임
 2. 피보험자의 직무용으로만 사용되는 동산의 소유, 사용 또는 관리로 인한 배상책임
 3. 피보험자가 소유, 사용 또는 관리하는 부동산으로 인한 배상책임
 4. 피보험자의 근로자가 피보험자의 업무에 종사 중에 입은 신체의 장애로 인한 배상책임. 단, 피보험자의 가사사용인에 대하여는 그러하지 않습니다.
 5. 피보험자와 세대를 같이하는 친족(민법 제777조【별표4】 참조) 규정의 범위와 같습니다) 및 여행과정을 같이 하는 친족에 대한 배상책임
 6. 피보험자의 심신상실로 인한 배상책임
 7. 피보험자 또는 피보험자의 지시에 따른 폭행 또는 구타로 인한 배상책임
 8. 항공기, 선박, 차량(원동력이 인력에 의한 것을 제외합니다), 총기(공기총은 제외합니다)의 소유, 사용 또는 관리로 인한 배상책임
 9. 폭력행위로 인한 배상책임

제5조(손해의 통지 및 조사)

- ① 계약자 또는 피보험자는 아래와 같은 사실이 있는 경우에는 지체없이 그 내용을 회사에 알려야 합니다.
 1. 사고가 발생하였을 경우 사고가 발생한 때와 곳, 피해자의 주소와 성명, 사고상황 및 이들 사항의 증인이 있을 경우 그 주소와 성명
 2. 피해자로부터 손해배상청구를 받았을 경우
 3. 피해자로부터 손해배상책임에 관한 소송을 제기받았을 경우
- ② 계약자 또는 피보험자가 제1항 각 호의 통지를 게을리하여 손해가 증가된 때에는 회사는 그 증가된 손해를 보상하여 드리지 않으며, 제1항 제3호의 통지를 게을리 한 때에는 소송비용과 변호사비용도 보상하여 드리지 않습니다. 다만, 계약자 또는 피보험자가 상법 제657조 제1항에 의해 보험사고의 발생을 회사에 알린 경우에는 제3조(보상하는 손해) 제1호 및 제2호 '다'목 또는 '라'목의 비용에 대하여 보상한도액을 한도로 보상하여 드립니다.

제6조(보험금의 청구)

피보험자가 보험금을 청구할 때에는 다음의 서류를 회사에 제출하여야 합니다.

1. 보험금 청구서(회사양식)
2. 신분증(주민등록증이나 운전면허증 등 사진이 붙은 정부기관발행 신분증, 본인이 아닌 경우에는 본인의 인감증명서 또는 본인서명사실확인서 포함)
3. 손해배상금 및 그 밖의 비용을 지급하였음을 증명하는 서류
4. 회사가 요구하는 그 밖의 서류

제7조(보험금의 지급절차)

- ① 회사는 제6조(보험금의 청구)에서 정한 서류를 접수한 때에는 접수증을 교부하고, 그 서류를 접수받은 후 지체없이 지급할 보험금을 결정하고 지급할 보험금이 결정되면 7일 이내에 이를 지급하여 드립니다. 또한, 지급할 보험금이 결정되기 전이라도 피보험자의 청구가 있을 때에는 회사가 추정한 보험금의 50% 상당액을 가지급보험금으로 지급합니다.
- ② 회사는 제1항의 지급보험금이 결정된 후 7일(이하 '지급기일'이라 합니다)이 지나도록 보험금을 지급하지 않았을 때에는 지급기일의 다음날부터 지급일까지의 기간에 대하여 보험금을 지급할 때의 적립이율 계산【별표3】 참조)에 따라 연단위 복리로 계산한 금액을 더하여 지급합니다. 그러나 피보험자의 책임있는 사유로 지체된 경우에는 그 해당기간에 대한 이자를 더하여 지급하지 않습니다.

제8조(보험금 등의 지급한도)

- ① 회사는 1회의 보험사고에 대하여 다음과 같이 보상합니다. 이 경우 보상한도액과 자기부담금은 각각 보험증권에 기재된 금액을 말합니다.
 1. 제3조(보상하는 손해) 제1호의 손해배상금: 보상한도액을 한도로 보상하되, 자기부담금이 약정된 경우에는 그 자기부담금을 초과한 부분만 보상합니다.
 2. 제3조(보상하는 손해) 제2호 '가'목, '나'목 또는 '마'목의 비용: 비용의 전액을 보상합니다.
 3. 제3조(보상하는 손해) 제2호 '다'목 또는 '라'목의 비용: 이 비용과 제1호에 의한 보상액의 합계액을 보상한도액 내에서 보상합니다.

제9조(의무보험과의 관계)

- ① 회사는 이 약관에 의하여 보상하여야 하는 금액이 의무보험에서 보상하는 금액을 초과할 때에 한하여 그 초과액만을 보상합니다. 다만, 의무보험이 다수인 경우에는 제10조(보험금의 분담)를 따릅니다.
- ② 제1항의 의무보험은 피보험자가 법률에 의하여 의무적으로 가입하여야 하는 보험으로서 공제계약을 포함합니다.
- ③ 피보험자가 의무보험에 가입하여야 함에도 불구하고 가입하지 않은 경우에는 그가 가입했더라면 의무보험에서 보상했을 금액을 제1항의 "의무보험에서 보상하는 금액"으로 봅니다.

제10조(보험금의 분담)

- ① 이 계약에서 담보하는 위험과 같은 위험을 보장하는 다른 계약(공제계약을 포함합니다)이 있을 경우 각 계약에 대하여 다른 계약이 없는 것으로 하여 각각 산출한 보상책임액의 합계액이 손해액을 초과할 때에는 아래에 따라 손해를 보상합니다. 이 계약과 다른 계약이 모두 의무보험인 경우에도 같습니다.

【공제계약】

공제계약이란 공제 사업을 실시하는 경영주체와 공제 계약자 사이에 체결되는 계약을 의미합니다. 이때, 공제사업이란 공제의 명칭 하에 조합원이 공제부금을 납부하고, 조합원이 일정사고가 발생하는 경우 공제금을 지급하는 사업을 말합니다.

이 계약의 보상책임액

손해액 X

다른 계약이 없는 것으로 하여 각각 계산한 보상책임액의 합계액

- ② 이 계약이 의무보험이 아니고 다른 의무보험이 있는 경우에는 다른 의무보험에서 보상되는 금액(피보험자가 가입을 하지 않은 경우에는 보상될 것으로 추정되는 금액)을 차감한 금액을 손해액으로 간주하여 제1항에 의한 보상할 금액을 결정합니다.
- ③ 피보험자가 다른 계약에 대하여 보험금 청구를 포기한 경우에도 회사의 제1항에 의한 지급보험금 결정에는 영향을 미치지 않습니다.

제11조(손해방지의무)

- ① 보험사고가 생긴 때에는 계약자 또는 피보험자는 아래의 사항을 이행하여야 합니다.
 1. 손해의 방지 또는 경감을 위하여 노력하는 일(피해자에 대한 응급처치, 긴급호송 또는 그 밖의 긴급조치를 포함합니다)
 2. 제3자로부터 손해의 배상을 받을 수 있는 경우에는 그 권리를 지키거나 행사하기 위한 필요한 조치를 취하는 일
 3. 손해배상책임의 전부 또는 일부에 관하여 지급(변제), 승인 또는 화해를 하거나 소송, 중재 또는 조정을 제기하거나 신청하고자 할 경우에는 미리 회사의 동의를 받는 일
- ② 계약자 또는 피보험자가 정당한 이유 없이 제1항의 의무를 이행하지 않았을 때에는 제3조(보상하는 손해)에 의한 손해에서 다음의 금액을 뺍니다.
 1. 제1항 제1호의 경우에는 그 노력을 하였더라면 손해를 방지 또는 경감할 수 있었던 금액
 2. 제1항 제2호의 경우에는 제3자로부터 손해의 배상을 받을 수 있었던 금액
 3. 제1항 제3호의 경우에는 소송비용(중재 또는 조정에 관한 비용 포함) 및 변호사비용과 회사의 동의를 받지 않은 행위에 의하여 증가된 손해

제12조(손해배상청구에 대한 회사의 해결)

- ① 피보험자가 피해자로부터 손해배상책임을 지는 사고가 생긴 때에는 피해자는 이 특별약관에 의하여 회사가 피보험자에게 지급책임을 지는 금액한도내에서 회사에 대하여 보험금의 지급을 직접 청구할 수 있습니다. 그러나 회사는 피보험자가 그 사고에 관하여 가지는 항변으로써 피해자에게 대항할 수 있습니다.
- ② 회사는 제1항의 청구를 받았을 때에는 지체없이 피보험자에게 통지하여야 하며, 회사의 요구가 있으면 피보험자 및 계약자는 필요한 서류증거의 제출, 증언 또는 증인 출석에 협조하여야 합니다.
- ③ 피보험자가 피해자로부터 손해배상의 청구를 받았을 경우에 회사가 필요하다고 인정할 때에는 피보험자를 대신하여 회사의 비용으로 이를 해결할 수 있습니다. 이 경우에 회사의 요구가 있으면 계약자 또는 피보험자는 이에 협력하여야 합니다.
- ④ 계약자 및 피보험자가 정당한 이유 없이 제2항 및 제3항의 요구에 협조하지 않았을 때에는 회사는 그로 인하여 늘어난 손해는 보상하지 않습니다.

제13조(합의·절충·중재·소송의 협조·대행 등)

- ① 회사는 피보험자의 법률상 손해배상책임을 확정하기 위하여 피보험자가 피해자와 행하는 합의·절충·중재 또는 소송(확인의 소를 포함합니다)에 대하여 협조하거나, 피보험자를 위

하여 이러한 절차를 대행할 수 있습니다.

- ② 회사는 피보험자에 대하여 보상책임을 지는 한도 내에서 제1항의 절차에 협조하거나 대행합니다.
- ③ 회사가 제1항의 절차에 협조하거나 대행하는 경우에는 피보험자는 회사의 요청에 따라 협력해야 하며, 피보험자가 정당한 이유없이 협력하지 않을 경우에는 그로 말미암아 늘어난 손해에 대해서 보상하지 않습니다.

【보상책임을 지는 한도】

동일한 사고로 이미 지급한 보험금이나 가지급보험금이 있는 경우에는 그 금액을 공제한 액수를 말합니다.

- ④ 회사는 다음의 경우에는 제1항의 절차를 대행하지 않습니다.
 1. 피보험자가 피해자에 대하여 부담하는 법률상의 손해배상책임액이 보험증권에 기재된 보상한도액을 명백하게 초과하는 때
 2. 피보험자가 정당한 이유없이 협력하지 않을 때
- ⑤ 회사가 제1항의 절차를 대행하는 경우에는, 피보험자에 대하여 보상책임을 지는 한도 내에서, 가압류나 가집행을 면하기 위한 공탁금을 피보험자에게 대부할 수 있으며 이에 소요되는 비용을 보상합니다. 이 경우 대부금의 이자는 공탁금에 붙여지는 것과 같은 비율로 하며, 피보험자는 공탁금(이자를 포함합니다)의 회수청구권을 회사에 양도하여야 합니다.

제14조(대위권)

- ① 회사가 보험금을 지급한 때(현물보상한 경우를 포함합니다)에는 회사는 지급한 보험금의 한도내에서 아래의 권리를 가집니다. 다만, 회사가 보상한 금액이 피보험자가 입은 손해의 일부인 경우에는 피보험자의 권리를 침해하지 않는 범위내에서 그 권리를 가집니다.
 1. 피보험자가 제3자로부터 손해배상을 받을 수 있는 경우에는 그 손해배상청구권
 2. 피보험자가 손해배상을 함으로써 대위 취득하는 것이 있을 경우에는 그 대위권
- ② 계약자 또는 피보험자는 제1항에 의하여 회사가 취득한 권리를 행사하거나 지키는 것에 관하여 조치를 하여야 하며, 또한 회사가 요구하는 증거 및 서류를 제출하여야 합니다.
- ③ 회사는 제1항 및 제2항에도 불구하고 타인을 위한 보험계약의 경우에는 계약자에 대한 대위권을 포기합니다.

【대위권】

보험자 대위라고도 하며, 손해보험에서 보험자가 피보험자에게 보험금을 지급하였을 때, 일정한 요건하에 피보험자가 소유하는 어떤 권리가 보험자에게 이전되는 것을 말합니다. 보험에 의해서 이득을 거두어서는 안 된다는 원칙에 의거한 제도로 보험계약법에(상법 제681조 및 제682조(【별표4】 참조))도 규정되어 있습니다.

- ④ 회사는 제1항에 따른 권리가 계약자 또는 피보험자와 생계를 같이 하는 가족에 대한 것인 경우에는 그 권리를 취득하지 못합니다. 다만, 손해가 그 가족의 고의로 인하여 발생한 경우에는 그 권리를 취득합니다.

제15조(타인을 위한 계약)

- ① 계약자는 타인을 위한 계약을 체결하는 경우에 그 타인의 위임이 없는 때에는 반드시 이를 회사에 알려야 하며, 이를 알리지 않았을 때에는 그 타인은 이 계약이 체결된 사실을

알지 못하였다는 사유로 회사에 이의를 제기할 수 없습니다.

- ② 타인을 위한 계약에서 보험사고가 발생한 경우에 계약자가 그 타인에게 보험사고의 발생으로 생긴 손해를 배상한 때에는 계약자는 그 타인의 권리를 해하지 않는 범위 안에서 회사에 보험금의 지급을 청구할 수 있습니다.

제16조(준용규정)

이 특별약관에 정하지 않는 사항은 제1절 보통약관을 따릅니다. 단, 이 특별약관에서는 보통약관에서 정한 제3조(보험금의 지급사유), 제4조(보험금 지급에 관한 세부 규정), 제5조(보험금을 지급하지 않는 사유)는 준용하지 않습니다.

4. 해외여행중휴대품손해(분실제외) 특별약관

제1조(보상하는 손해)

회사는 피보험자가 제1절 보통약관 제3조(보험금의 지급사유)의 여행도중에 생긴 우연한 사고에 의하여 보험의 목적에 입은 손해를 이 특별약관에 따라 보상해 드립니다.

제2조(보험목적의 범위)

- ① 이 보험의 목적은 피보험자가 여행도중에 휴대하는 피보험자 소유·사용·관리의 휴대품에 한합니다.
- ② 아래의 물건은 보험의 목적에 포함되지 않습니다.
1. 통화, 유가증권, 인지, 우표, 신용카드, 쿠폰, 항공권, 여권 등 이와 비슷한 것
 2. 원고, 설계서, 도안, 물건의 원본, 모형, 증서, 장부, 금형(쇠틀), 목형(나무틀), 소프트웨어 및 이와 비슷한 것
 3. 선박 또는 자동차(자동3륜차, 자동2륜차 포함)
 4. 산악 등반이나 탐험등에 필요한 용구
 5. 동물, 식물
 6. 의치, 의수족, 콘택트렌즈
 7. 기타(보험증권[보험가입증서]에 특별히 기재된 것)

제3조(보상하지 않는 손해)

- ① 회사는 다음 중 어느 한가지의 경우에 의하여 보험금 지급사유가 발생한 때에는 보험금을 드리지 않습니다.
1. 지진, 분화, 해일 또는 이와 비슷한 천재지변
 2. 전쟁, 외국의 무력행사, 혁명, 내란, 사변, 테러, 폭동, 소요, 기타 이들과 유사한 사태
 3. 핵연료 물질 또는 핵연료 물질에 의하여 오염된 물질의 방사성, 폭발성 또는 그 밖의 유해한 특성에 의한 사고

【핵연료물질】

사용된 연료를 포함합니다.

【핵연료물질에 의하여 오염된 물질】

원자핵 분열 생성물을 포함합니다.

-
4. 제3호 이외의 방사선을 쬐는 것 또는 방사능 오염
 - ② 회사는 아래의 사유를 원인으로 하여 생긴 손해는 보상하여 드리지 않습니다.
 1. 계약자 또는 피보험자의 고의 또는 중대한 과실로 발생한 보험사고
 2. 피보험자에게 보험금이 지급되도록 하기 위하여 피보험자와 여행을 같이 하는 친족 또는 고용인이 고의로 일으킨 손해
 3. 압류, 징발, 몰수, 파과 등 국가 또는 공공기관의 공권력행사. 단, 화재, 소방, 피난에 필요한 처리로 된 경우를 제외합니다.
 4. 보험의 목적의 흠으로 생긴 손해. 그러나 보험계약자, 피보험자 또는 이들을 대신하여 보험의 목적을 관리하는 자가 상당한 주의를 하였음에도 불구하고 발견하지 못한 흠으로 인한 손해는 보상하여 드립니다.
 5. 보험의 목적의 자연소모, 녹, 곰팡이, 변질, 변색등과 쥐나 벌레로 인한 손해
 6. 단순한 외관상의 손해로 기능에는 지장이 없는 손해
 7. 보험의 목적인 액체의 유출. 단, 그 결과로 다른 보험의 목적에 생긴 손해는 보상하여 드립니다.
 8. 보험의 목적의 방치 또는 분실

【분실】

피보험자 본인의 관리 부주의나 실수 또는 과실로 제1조(보험목적의 범위)에 해당하는 피보험자의 소유, 사용, 관리중인 물건이 없어지거나 잃어버린 상태

제4조(손해방지의무)

- ① 보험사고가 생긴 때에는 계약자 또는 피보험자는 손해의 방지와 경감에 힘써야 합니다. 만약 고의 또는 중대한 과실로 이를 게을리한 때에는 방지 또는 경감할 수 있었을 것으로 밝혀진 부분을 손해액에서 뺍니다.
- ② 회사는 제1항의 손해방지 또는 경감에 소요된 필요 또는 유익한 비용(이하 '손해방지비용'이라 합니다) 제6조(지급보험금의 계산)의 지급보험금 계산 방법에 준하여 이를 보상하여 드립니다.
- ③ 회사는 제6조(지급보험금의 계산)의 지급보험금에 제2항의 손해방지비용을 합한 금액이 보험가입금액을 초과하더라도 이를 지급합니다.

제5조(손해액의 조사결정)

회사가 보상할 손해액은 그 손해가 생긴 때와 곳에서의 보험의 목적의 가액(이하 '보험가액'이라 합니다)에 따라 계산합니다.

제6조(지급보험금의 계산)

- ① 회사가 지급할 보험금은 손해액에서 1회의 사고에 대하여 보험증권에 기재된 자기부담금을 공제한 금액으로 합니다.

- ② 보험의 목적의 손상을 수선할 경우에는 보험의 목적을 손해발생 직전의 상태로 복원하는데 필요한 비용을 제1항의 손해액으로 합니다.
- ③ 보험의 목적이 1조 또는 1쌍으로 된 경우에 있어, 그 일부에 손해가 생겼을 때 그 손해가 당해 보험목적 전체의 가치에 미치는 영향을 고려하여 손해액을 결정합니다. 이 경우에 당해 부분의 수선비가 보험가액을 초과하는 경우를 제외하고는 어떠한 경우에도 전부 손해로 볼 수 없습니다.
- ④ 보험의 목적의 1개 또는 1조, 1쌍에 대한 제1항의 지급할 보험금은 이 특별약관의 보험가입금액을 한도로 합니다.
- ⑤ 보험의 목적에 대하여 이 계약에서 보상하는 위험과 같은 위험을 보상하는 다른 계약이 있을 경우에는 각각의 계약에 대하여 다른 계약이 없는 것으로 하여 산출한 보상책임액의 합계액이 손해액을 초과했을 때, 회사는 이 계약에 따른 보상책임액의 전기합계액에 대한 비율에 따라 보험금을 지급합니다.

제7조(잔존물 및 도난품의 귀속)

- ① 회사가 보험금을 지급하였을 때는 보험의 목적의 잔존물은 회사가 그것을 취득할 의사를 표시하지 않은 경우에 한하여 피보험자에게 귀속되는 것으로 합니다.
- ② 도난당한 보험의 목적이 발견된 때에는 아래에 따라 처리합니다.
 - 1. 회사가 손해보상을 하기 전에 보험의 목적을 회수하였을 때에는 그 회수물에 대해 도난손해가 발생하지 않았던 것으로 합니다.
 - 2. 회사가 손해배상을 한 후에 보험의 목적이 회수된 경우에 그 소유권이 회사에 귀속되는 것으로 합니다. 이 경우 회사는 이를 타당한 값으로 매각하고, 그 대금이 보험의 목적에 대하여 보상한 금액과 회수 또는 매각에 소요된 필요비용을 합한 금액을 넘을 때에는 그 초과액을 피보험자에게 돌려 드립니다. 그러나 피보험자는 보험의 목적의 매각전에 지급받은 보험금을 회사에 반환하고 그 물건을 찾아가갈 수 있습니다.
- ③ 제2항과 관련하여 보험의 목적에 도난, 강탈 이외의 원인으로 생긴 손해 및 계약자나 피보험자가 보험의 목적을 회수하는데 소요된 비용이 있는 경우 회사는 제6조(지급보험금의 계산)의 계산방법에 따라 산출한 금액을 보상하여 드립니다.

【도난】

제3자가 의도적 또는 고의적으로 제1조(보험목적의 범위)에 해당하는 피보험자의 소유, 사용, 관리중인 물건을 훔침으로써 해당 물건이 없어지거나 잃어버려진 상태

제8조(대위권)

- ① 회사가 보험금을 지급한 때(현물보상한 경우를 포함합니다)에는 회사는 지급한 보험금 한도내에서 계약자 또는 피보험자가 제3자에 대하여 가지는 손해배상 청구권을 취득합니다. 다만, 회사가 보상한 금액이 피보험자가 입은 손해의 일부인 경우에는 피보험자의 권리를 침해하지 않는 범위내에서 그 권리를 취득합니다.
- ② 계약자 또는 피보험자는 제1항에 의하여 회사가 취득한 권리를 행사하거나 지키는 것에 관하여 필요한 조치를 하여야 하며 또한 회사가 요구하는 증거 및 서류를 제출하여야 합니다. 이에 필요한 비용은 회사가 드립니다.
- ③ 회사는 제1항 및 제2항에도 불구하고 타인을 위한 계약의 경우에는 계약자에 대한 대위권을 포기합니다.
- ④ 회사는 제1항에 따른 권리가 계약자 또는 피보험자와 생계를 같이 하는 가족에 대한 것

인 경우에는 그 권리를 취득하지 못합니다. 다만, 손해가 그 가족의 고의로 인하여 발생한 경우에는 그 권리를 취득합니다.

【대위권】

보험자 대위라고도 하며, 손해보험에서 보험자가 피보험자에게 보험금을 지급하였을 때, 일정한 요건하에 피보험자가 소유하는 어떤 권리가 보험자에게 이전되는 것을 말합니다. 보험에 의해서 이득을 거두어서는 안 된다는 원칙에 의거한 제도로 보험계약법(상법 제 681조 및 제682조【별표4】 참조)에도 규정되어 있습니다.

제9조(준용규정)

이 특별약관에 정하지 아니한 사항은 제1절 보통약관을 따릅니다. 단, 이 특별약관에서는 보통약관에서 정한 제3조(보험금의 지급사유), 제4조(보험금 지급에 관한 세부 규정), 제5조(보험금을 지급하지 않는 사유)는 준용하지 않습니다.

5. 해외여행중항공기납치 특별약관

제1조(보상하는 손해)

- ① 회사는 피보험자가 제1절 보통약관 제3조(보험금의 지급사유)의 여행도중에 피보험자가 승객으로서 탑승한 항공기가 납치(이하 '사고'라 합니다)됨에 따라 예정목적지에 도착할 수 없게 된 동안에 대하여 매일 70,000원씩 지급하여 드립니다.
- ② 제1항의 항공기의 납치라 함은, 부당한 의도를 가진 폭력, 폭행 또는 폭력이나 폭행의 위협으로서 항공기를 탈취하거나 지배권을 행사하는 것을 말합니다.

제2조(보상하는 손해의 범위)

- ① 회사는 당해 항공기의 목적지 도착예정시간에서 12시간이 지난 이후부터 시작되는 24시간을 1일로 보아 20일을 한도로 제1조(보상하는 손해)에 정한 보험금을 지급하여 드립니다.
- ② 또한 항공기가 최초의 명백한 사고가 있기 이전에 비행장에서 출발이 지연되었을 경우에는 제1항의 12시간에 그러한 지연시간을 합한 시간 이후부터의 24시간을 1일로 봅니다.

제3조(보상하지 않는 손해)

회사는 아래의 사유를 원인으로 하여 생긴 손해는 보상하여 드리지 않습니다.

1. 피보험자의 고의로 발생한 보험사고. 다만, 피보험자가 심신상실 등으로 자유로운 의사결정을 할 수 없는 상태에서 자신을 해친 경우에는 보험금을 지급합니다.
2. 보험수익자의 고의로 발생한 보험사고. 다만, 그 보험수익자가 보험금의 일부 보험수익자인 경우에는 다른 보험수익자에 대한 보험금은 지급합니다.
3. 계약자의 고의로 발생한 보험사고
4. 전쟁, 외국의 무력행사, 혁명, 내란, 사변, 폭동

제4조(다른 보험과의 관계)

이 특별약관과 유사한 다수의 계약이 동시에 효력을 가질 경우에는 피보험자나 보험수익자

혹은 그의 법정상속인이 선정하는 하나의 계약에서만 보상하며, 회사는 그 계약 이외의 다른 계약에 대하여는 이미 납입된 해당보험료를 돌려 드립니다.

제5조(준용규정)

이 특별약관에 정하지 아니한 사항은 제1절 보통약관을 따릅니다. 단, 이 특별약관에서는 보통약관에서 정한 제3조(보험금의 지급사유)는 준용하지 않습니다.

6. 해외여행중중대사고구조송환비용 특별약관

제1조(보상하는 손해)

- ① 회사는 아래의 사유로 계약자, 피보험자 또는 피보험자의 법정상속인이 부담하는 비용이 특별약관에 따라 보상하여 드립니다.
 - 1. 제1절 보통약관 제3조(보험금의 지급사유)의 여행도중(이하 '여행도중'이라 합니다)에 피보험자가 탑승한 항공기 또는 선박이 행방불명 또는 조난된 경우 또는 산악등반 중에 조난된 경우
 - 2. 여행도중에 급격하고도 우연한 외래의 사고에 따라 긴급수색구조 등이 필요한 상태로 된 것이 경찰등의 공공기관에 의하여 확인된 경우
 - 3. 보통약관 제3조(보험금의 지급사유)의 상해를 직접 원인으로 하여 사고일로부터 1년이내에 사망한 경우 또는 14일이상 계속 입원한 경우(다른 의료기관으로 이전한 경우에는 이전에 소요된 기간을 입원중으로 봅니다. 다만, 그 이전에 대하여는 치료를 위하여 의사가 필요하다고 인정한 경우에 한합니다. 이하 같습니다.)
 - 4. 질병을 직접 원인으로 하여 여행도중에 사망한 경우 또는 질병을 직접 원인으로 하여 14일이상 계속 입원한 경우. 다만, 입원에 대하여는 여행도중에 의사가 치료를 개시한 질병으로 인한 입원에 한합니다.
- ② 제1항 제1호의 산악등반 중 피보험자의 조난이 확실치 않은 경우에는 피보험자의 하산 예정일이후 계약자 또는 피보험자의 법정상속인이나 이들을 대신한 사람이 경찰서 등의 공공기관, 조난구조대, 해난구조회사 또는 항공회사에 수색을 의뢰한 것을 조난이 발생한 것으로 봅니다.

제2조(비용의 범위)

회사가 보상하는 비용의 범위는 아래와 같습니다.

- 1. 수색구조비용: 조난당한 피보험자를 수색, 구조 또는 이송(이하 '수색'이라 합니다)하는 활동에 필요한 비용중 이들의 활동에 종사한 사람으로부터의 청구에 의하여 지급한 비용을 말합니다.
- 2. 항공운임 등 교통비: 피보험자의 수색, 간호 또는 사고처리를 위하여 사고발생지 또는 피보험자의 법정상속인(그 대리인을 포함합니다. 이하 '구원자'라 합니다)의 현지 왕복 교통비를 말하며 2명분을 한도로 합니다.
- 3. 숙박비: 현지에서의 구원자의 숙박비를 말하며 구원자 2명분을 한도로 하여 1명당 14박분을 한도로 합니다.
- 4. 이송비용: 피보험자가 사망한 경우 그 유해를 현지로부터 보험증권에 기재된 피보험자의 주소지에 이송하는데 필요한 비용 및 치료를 계속중인 피보험자를 보험증권에 기

재된 피보험자의 주소지에 이송하는데 드는 비용으로서 통상액을 넘는 피보험자의 운임 및 수행하는 의사, 간호사의 호송비를 말합니다.

5. 제잡비: 구원자의 출입국 절차에 필요한 비용(여권인지대, 사증료, 예방접종료 등) 및 구원자 또는 피보험자가 현지에서 지출한 교통비, 통신비, 피보험자 유해처리비 등을 말하고 10만원을 한도로 합니다.

제3조(보상하지 않은 손해)

회사는 아래의 사유를 원인으로 하여 생긴 손해는 보상하여 드리지 않습니다.

1. 피보험자의 고의로 발생한 보험사고. 다만, 피보험자가 심신상실 등으로 자유로운 의사결정을 할 수 없는 상태에서 자신을 해친 경우에는 보험금을 지급합니다.
2. 보험수익자의 고의로 발생한 보험사고. 다만, 그 보험수익자가 보험금의 일부 보험수익자인 경우에는 다른 보험수익자에 대한 보험금은 지급합니다.
3. 계약자의 고의로 발생한 보험사고
4. 전쟁, 외국의 무력행사, 혁명, 내란, 사변, 폭동

제4조(보험금의 지급)

회사는 제2조(비용의 범위)의 비용 중 정당하다고 인정된 부분에 대해서만 보상하여 드리며, 계약자, 피보험자 또는 보험수익자가 타인으로부터 손해배상을 받을 수 있는 경우에는 그 금액을 지급하지 않습니다.

제5조(보험금의 분담)

제1조(보상하는 손해)의 비용에 대하여 보험금을 지급할 다수의 계약이 체결되어 있는 경우에는 각각의 계약에 대하여 다른 계약이 없는 것으로 하여 산출한 보상책임액의 합계액이 그 비용을 초과했을 때 회사는 이 계약에 따른 보상책임액의 위의 합계액에 대한 비율에 따라 보험금을 지급하여 드립니다.

제6조(보상한도액)

회사가 이 특별약관에 관하여 지급할 보험금은 보험기간을 통하여 이 특별약관의 보험가입 금액을 한도로 합니다.

제7조(준용규정)

이 특별약관에 정하지 않는 사항은 제1절 보통약관을 따릅니다. 단, 이 특별약관에서는 보통약관에서 정한 제3조(보험금의 지급사유), 제4조(보험금 지급에 관한 세부 규정), 제5조(보험금을 지급하지 않는 사유)는 준용하지 않습니다.

7. 해외여행중증대사고로인한여행중단추가비용 특별약관

제1조(보상하는 손해)

회사는 피보험자가 제1절 보통약관 제3조(보험금의 지급사유)의 여행 도중에 아래에 정한 사유로 여행일정을 불가피하게 중단(축소)하고 귀국하게 되었을 경우 피보험자가 추가적으로 부담한 실제 비용을 이 특별약관에 따라 보험가입금액을 한도로 보상하여 드립니다.

1. 피보험자 및 여행 동반 가족이 상해 또는 질병으로 3일 이상 입원한 경우

【가족】

가족이라 함은 피보험자 본인의 배우자, 본인 또는 배우자의 부모, 본인 또는 배우자의 자녀, 본인의 며느리 및 사위를 말하며 각각의 정의는 아래와 같습니다.

1. 배우자: 법률상의 배우자 또는 사실혼 관계의 배우자 모두 포함합니다.
2. 부모(배우자의 부모): 양부모와 계부모를 포함합니다.
3. 자녀: 법률상의 혼인관계에서 출생한 자녀, 사실혼 관계에서 출생한 자녀, 계자를 말합니다.
4. 며느리/사위: 본인의 며느리 및 사위(계자녀의 배우자를 포함합니다.)를 말합니다.

2. 보험기간 내 피보험자의 3촌 이내의 친족 또는 여행 동반자의 사망

【여행 동반자】

여행 동반자라 함은 피보험자와 해외여행(여행사를 통한 패키지여행* 포함)을 함께 하는 모든 사람

* 여행사가 항공, 숙박, 여행지 등 모든 일정과 장소를 정하고 여행객은 정해진 일정대로 움직이는 여행 상품

3. 지진, 분화, 해일 또는 이와 비슷한 천재지변
4. 전쟁, 외국의 무력행사, 혁명, 내란, 사변, 폭동, 소요, 기타 이들과 유사한 사태

제2조(보상하는 손해의 범위)

회사가 보상하는 비용의 범위는 아래와 같습니다.

1. 피보험자가 여행중단 사유 발생 이전에 귀국항공 또는 선박 운임 비용을 미리 지급한 경우에 한하여 여행중단 사유 발생으로 여행을 중단하고 일정을 변경하여 귀국함으로써 미리 지급한 항공 또는 선박 운임 비용을 초과하여 피보험자에게 추가로 발생하는 항공 또는 선박 운임 비용
2. 피보험자가 여행중단 사유 발생으로 여행중단 후 귀국으로 인해 여행중단 사유 발생 이전에 미리 지급한 숙박비용을 초과하여 피보험자에게 추가로 발생하는 2박 이내의 숙박비용

제3조(보상하지 않은 손해)

회사는 아래의 사유를 원인으로 하여 생긴 손해는 보상하여 드리지 않습니다.

1. 피보험자의 고의로 발생한 보험사고. 다만, 피보험자가 심신상실 등으로 자유로운 의 사결정을 할 수 없는 상태에서 자신을 해친 경우에는 보험금을 지급합니다.
2. 보험수익자의 고의로 발생한 보험사고. 다만, 그 보험수익자가 보험금의 일부 보험수익자인 경우에는 다른 보험수익자에 대한 보험금은 지급합니다.
3. 계약자의 고의로 발생한 보험사고

제4조(보험금 등 청구시 구비서류)

보험수익자 또는 계약자는 보험금을 청구할 때에는 다음 서류를 첨부하여 회사에 제출하여야 합니다.

1. 보험금 청구서(회사 양식)
2. 추가 비용에 대한 증빙서류: 사고발생 전·후의 항공권 또는 승선권 구입 영수증, 숙박

- 비용 영수증(패키지여행일 경우 패키지여행 결재 영수증 및 패키지여행 안내 서류 등)
3. 신분증(주민등록증 또는 운전면허증 등 사진이 부착된 정부기관발행 신분증, 본인이 아닌 경우에는 본인의 인감증명서 또는 본인서명사실확인서 포함) 및 가족관계증명서
 4. 사고증명서(진료비 계산서, 사망진단서, 입원치료확인서 등)
 5. 기타 보험수익자(보험금을 받는 자)가 보험금 등의 수령에 필요하여 제출하는 서류

제5조(보험금의 분담)

- ① 이 계약에서 담보하는 위험과 같은 위험을 보장하는 다른 계약(공제계약을 포함합니다)이 있을 경우 각 계약에 대하여 다른 계약이 없는 것으로 하여 각각 산출한 보상책임액의 합계액이 손해액을 초과할 때에는 아래에 따라 손해를 보상합니다. 이 계약과 다른 계약이 모두 의무보험인 경우에도 같습니다.

【공제계약】

공제계약이란 공제 사업을 실시하는 경영주체와 공제 계약자 사이에 체결되는 계약을 의미합니다. 이때, 공제사업이란 공제의 명칭 하에 조합원이 공제부금을 납부하고, 조합원이 일정사고가 발생하는 경우 공제금을 지급하는 사업을 말합니다.

$$\text{손해액} \times \frac{\text{이 계약의 보상책임액}}{\text{다른 계약이 없는 것으로 하여 각각 계산한 보상책임액의 합계액}}$$

- ② 이 계약이 의무보험이 아니고 다른 의무보험이 있는 경우에는 다른 의무보험에서 보상되는 금액(피보험자가 가입을 하지 않은 경우에는 보상될 것으로 추정되는 금액)을 차감한 금액을 손해액으로 간주하여 제1항에 의한 보상할 금액을 결정합니다.
- ③ 피보험자가 다른 계약에 대하여 보험금 청구를 포기한 경우에도 회사의 제1항에 의한 지급보험금 결정에는 영향을 미치지 않습니다.

제6조(보상한도액)

회사가 이 특별약관에 관하여 지급할 보험금은 보험기간을 통하여 이 특별약관의 보험가입 금액을 한도로 합니다.

제7조(준용규정)

이 특별약관에 정하지 않는 사항은 제1절 보통약관을 따릅니다. 단, 이 특별약관에서는 보통약관에서 정한 제3조(보험금의 지급사유)는 준용하지 않습니다.

8. 항공기및수화물지연보상 특별약관

제1조(보상하는 손해)

회사는 피보험자가 제1절 보통약관 제3조(보험금의 지급사유)의 여행도중에 유료승객으로서 정기항공편을 이용하던 중에 아래의 보험사고가 발생한 경우 이로 인하여 입은 손해를 이 특별약관에 따라 항공기및수화물지연보상 보험금으로 보상하여 드립니다.

1. 연결항공편이 결항되었으며 출발예정시각으로부터 4시간 내에 피보험자에게 대체적인

항공운송수단이 제공되지 못할 경우

2. 항공편이 4시간이상 지연, 취소되거나 또는 피보험자가 과적에 의해 탑승이 거부되어 출발 예정시간으로부터 4시간 내에 대체적인 수단이 제공되지 못하는 경우
3. 피보험자의 위탁수화물이 항공편의 예정된 도착시간으로부터 6시간이내에 도착하지 못하는 경우
4. 피보험자의 위탁수화물이 손실되거나 또는 피보험자가 목적지에 도착한 후 24시간 내에 등록된 위탁수화물이 피보험자에게 도착하지 못하는 경우(이 경우 해당 위탁수화물은 영구적으로 손실된 것으로 간주됩니다)

제2조(보상하는 손해의 범위)

회사는 보상하는 손해는 아래와 같습니다.

1. 제1조 제1호 또는 제2호의 경우 회사는 출발 또는 결항된 항공편에 대해 발생한 합리적으로 필요하며 유효한 아래의 비용
 - 가. 식사, 간식 또는 전화 통화
 - 나. 숙박비, 숙박시설에 대한 교통비, 수화물이 다른 항공편으로 출발한 경우 비상 의복 및 필수품의 구입비용. 다만, 숙박이 필요한 경우에 한합니다.
2. 제1조 제3호의 경우 비상 의복과 필수품의 구입에 소요되는 비용
3. 제1조 제4호의 경우 피보험자에 대해 의복과 필수품 등에 대하여 예정된 도착지에 도착 후 120시간 내에 발생한 비용

제3조(보상하지 않은 손해)

회사는 아래의 사유를 원인으로 하여 생긴 손해는 보상하여 드리지 않습니다.

1. 명시적 또는 실질적 형태의 정부의 육·해·공 군사력에 의한 선포 또는 비 선포된 전쟁 또는 이에 따르는 행위
2. 피보험자 또는 그 수혜자들에 의하거나 또는 이들을 위해 행해진 불법적인 행동
3. 교통수단의 조작자 또는 조종자로 종사하는 상황에서 발생한 손실
4. 세관 또는 여타 정부기관에 의한 압수 또는 보관조치
5. 피보험자가 수화물을 회수하는 데에 필요한 합리적인 노력을 행하지 않은 경우
6. 목적지에서 수화물 손실에 관련된 항공사 또는 관련 기관에 통보하고 재산손실보고를 취하지 않은 경우
7. 항공사 또는 그 지정자나 대리인에 대해 수화물을 포기하는 경우

제4조(보험금 등 청구시 구비서류)

- ① 계약자, 피보험자(또는 보험수익자)는 다음의 서류를 제출하고 보험금을 청구하여야 합니다.
 1. 항공사로부터 발급받은 재산손실보고서로서 서명, 일자가 포함된 것
 2. 피보험자의 항공사 탑승권 사본
 3. 결항에 따르는 불편에 대한 보상의 경우 결항된 항공편, 일자, 항공편의 시간과 추가적으로 발생한 숙박 및 식사비용에 관련된 세부자료
 4. 비용 발생을 증명하는 모든 영수증 관련자료
 5. 회사에서 손실 또는 불편발생에 대한 사실여부를 확인하는 데에 도움이 될 수 있는 추가정보
- ② 수화물의 손실 또는 지연의 경우 회사에 대해 다음의 정보를 제공해야 합니다.

1. 손실발생 경위에 대한 세부사항과 다음의 정보
 - 가. 손실의 발생일자
 - 나. 피보험자 성명
 - 다. 출발, 도착의 지점과 시간
 - 라. 항공사 명칭과 항공편 번호
 - 마. 수화물 손실발생관련 상황에 대한 세부정보
2. 탑승권 또는 수화물 접수증 사본
3. 발생 비용에 대한 완전한 세부정보와 보상이 요구되는 영수증 원본 유효한 청구권에 관련된 보험금 지급은 피보험자 계정에 귀속됩니다.

제5조(보험금의 분담)

- ① 이 계약에서 담보하는 위험과 같은 위험을 보장하는 다른 계약(공제계약을 포함합니다)이 있을 경우 각 계약에 대하여 다른 계약이 없는 것으로 하여 각각 산출한 보상책임액의 합계액이 손해액을 초과할 때에는 아래에 따라 손해를 보상합니다. 이 계약과 다른 계약이 모두 의무보험인 경우에도 같습니다.

【공제계약】

공제계약이란 공제 사업을 실시하는 경영주체와 공제 계약자 사이에 체결되는 계약을 의미합니다. 이때, 공제사업이란 공제의 명칭 하에 조합원이 공제부금을 납부하고, 조합원이 일정사고가 발생하는 경우 공제금을 지급하는 사업을 말합니다.

$$\text{손해액} \times \frac{\text{이 계약의 보상책임액}}{\text{다른 계약이 없는 것으로 하여 각각 계산한 보상책임액의 합계액}}$$

- ② 이 계약의 의무보험이 아니고 다른 의무보험이 있는 경우에는 다른 의무보험에서 보상되는 금액(피보험자가 가입을 하지 않은 경우에는 보상될 것으로 추정되는 금액)을 차감한 금액을 손해액으로 간주하여 제1항에 의한 보상할 금액을 결정합니다.
- ③ 피보험자가 다른 계약에 대하여 보험금 청구를 포기한 경우에도 회사의 제1항에 의한 지급보험금 결정에는 영향을 미치지 않습니다.

제6조(보험금 등의 지급한도)

회사는 피보험자 1인당 이 특별약관 보험가입금액을 한도로 보험금을 지급합니다.

제7조(준용규정)

이 특별약관에 정하지 않은 사항은 제1절 보통약관을 따릅니다. 단, 이 특별약관에서는 보통약관에서 정한 제3조(보험금의 지급사유)는 준용하지 않습니다.

9. 해외여행중여권분실재발급비용 특별약관

제1조(보상하는 손해)

- ① 회사는 피보험자가 제1절 보통약관 제3조(보험금의 지급사유)의 여행도중에 해외에서 여권을 분실하거나 도난당하여 재외공관에 여권분실신고를 하고 여행증명서(T/C : Travel Certification)를 발급받은 경우, 여행증명서 발급비용과 여권 재발급비용을 해외여행중여권분실재발급비용으로 보험수익자에게 지급하여 드립니다.
- ② 제1항의 여행증명서 발급비용 및 여권 재발급비용이란 여행증명서 및 여권 재발급에 관한 수수료로 여권법 제22조 제1항에서(【별표4】 참조) 정한 수수료 및 국제교류기여금을 합한 금액을(다만, 사고당 보험가입금액을 한도로 합니다) 말하며 교통비 및 사진촬영비는 포함되지 않습니다

제2조(보상하지 않은 손해)

- ① 회사는 다음 중 어느 한가지의 경우에 의하여 보험금 지급사유가 발생한 때에는 보험금을 드리지 아니합니다.
 1. 전쟁, 혁명, 내란, 사변, 테러, 폭동, 소요, 노동쟁의, 기타 이들과 유사한 사태로 생긴 손해에 대한 배상책임
 2. 지진, 분화, 홍수, 해일 또는 이와 비슷한 천재지변
 3. 핵연료 물질 또는 핵연료 물질에 의하여 오염된 물질의 방사성, 폭발성 그 밖의 유해한 특성에 의한 사고
 4. 위 제3호 이외의 방사선을 쬐는 것 또는 방사선 오염으로 인한 손해
- ② 회사는 아래의 사유로 인하여 생긴 손해는 보상하여 드리지 아니합니다.
 1. 피보험자의 고의로 발생한 보험사고
 2. 계약자의 고의로 발생한 보험사고
 3. 보험수익자의 고의로 발생한 보험사고. 다만, 그 보험수익자가 보험금의 일부 보험수익자인 경우에는 다른 보험수익자에 대한 보험금은 지급합니다.
 4. 피보험자에게 보험금이 지급되도록 하기 위하여 피보험자와 여행을 같이 하는 친족 또는 고용인이 고의로 일으킨 손해
 5. 압류, 징발, 몰수, 파괴 등 국가 또는 공공기관의 공권력행사. 단, 화재, 소방, 피난에 필요한 처리로 된 경우를 제외합니다.
 6. 선박승무원 및 항공승무원이 직무상 해외여행 중 여권을 분실 또는 도난당한 경우

제3조(보험금 등 청구시 구비서류)

계약자, 피보험자(또는 보험수익자)는 보험금을 청구할 때 다음의 서류를 첨부하여 회사에 제출하여야 합니다.

1. 보험금 청구서 (회사 양식)
2. 여행증명서(T/C : Travel Certification) (귀국 후 여권 재신청 등 사유로 여행증명서의 원본제출이 불가능한 경우, 해당 지방자치단체가 원본과 동일함을 증명한 사본 제출)
3. 재발급 받은 여권사본
4. 신분증(주민등록증 또는 운전면허증 등 사진이 부착된 정부기관발행 신분증. 본인이 아닌 경우에는 본인의 인감증명서 또는 본인서명사실확인서를 포함합니다.)
5. 여행증명서 발급비용 및 여권 재발급비용 증빙서류(영수증 등)

6. 기타 보험수익자가 보험금 등의 수령에 필요하여 제출하는 서류

제4조(보험금의 분담)

제1조(보상하는 손해)의 비용에 대하여 보험금을 지급할 다수의 계약이 체결되어 있는 경우에는 각각의 계약에 대하여 다른 계약이 없는 것으로 하여 산출한 보상책임액의 합계액이 그 비용을 초과했을 때 회사는 이 계약에 따른 보상책임액의 위의 합계액에 대한 비율에 따라 보험금을 지급하여 드립니다.

제5조(보상한도액)

회사가 이 특별약관에 관하여 지급할 보험금은 보험기간을 통하여 이 특별약관의 보험가입 금액을 한도로 합니다.

제6조(준용규정)

이 특별약관에 정하지 않은 사항은 제1절 보통약관을 따릅니다. 단, 이 특별약관에서는 보통약관에서 정한 제3조(보험금의 지급사유)는 준용하지 않습니다.

10. 단체계약 특별약관

제1조(계약의 적용범위)

① 피보험자가 다음중 한가지의 단체에 소속되어야 하며, 단체를 대표하여 계약자로 된 자가 단체보험 계약상의 모든 권리, 의무를 행사할 수 있어야 합니다.

1. 제1종 단체

동일한 회사, 사업장, 관공서, 국영기업체, 조합 등 5인 이상의 근로자를 고용하고 있는 단체. 다만, 사업장, 직제, 직종 등으로 구분되어 있는 경우의 단체소속 여부는 관련법규 등에서 정하는 바에 따릅니다.

단, 단체 구성원의 일부만을 대상으로 가입하는 경우에는 대상단체의 위험과 피보험단체의 위험의 동질성이 유지되고 제1종 단체의 경우 단체의 내규에 의한 복지제도로서 노사합의에 의하며, 이 경우 보험료의 일부를 단체 또는 단체의 대표자가 부담하여야 합니다.

2. 제2종 단체

비영리법인단체 또는 변호사회, 의사회등 동업자단체로서 5인 이상의 구성원이 있는 단체

단, 단체 구성원의 일부만을 대상으로 가입하는 경우에는 대상단체의 위험과 피보험단체의 위험의 동질성이 유지되고, 단체구성원과 단체 또는 단체대표자의 합의에 의하며 내규에 의해 단체의 대표자와 보험회사가 협정에 의해 체결하여야 합니다. 이 경우 보험료의 일부를 단체 또는 단체의 대표자가 부담하여야 합니다.

3. 제3종 단체

그밖에 단체의 구성원이 명확하고 위험의 동질성이 확보되어 계약의 일괄적인 관리가 가능한 단체로서 5인 이상의 구성원이 있는 단체

단, 단체 구성원의 일부만을 대상으로 가입하는 경우에는 대상단체의 위험과 피보험

단체의 위험의 동질성이 유지되고, 단체구성원과 단체 또는 단체대표자의 합의에 의하며 내규에 의해 단체의 대표자와 보험회사가 협정에 의해 체결하여야 합니다. 이 경우 보험료의 일부를 단체 또는 단체의 대표자가 부담하여야 합니다.

- ② 제1항의 대상단체에 소속된 자로서 동일한 보험계약을 체결한 5인 이상의 피보험자로 피보험단체를 구성하여야 하며, 단체 구성원의 일부만을 대상으로 가입하는 경우에는 다음의 조건을 모두 충족하여야 합니다.
1. 단체의 내규에 의한 복지제도로써 노사합의에 의하며, 보험료의 일부를 단체 또는 단체의 대표자가 부담하여야 합니다.
 2. 제1항 제2호 및 제3호에 해당하는 단체는 내규에 의해 단체의 대표자와 보험회사가 협정에 의해 체결하여야 합니다.

제2조(상법 제735조3의 적용)

- ① 제1조의 단체가 피보험자를 확정할 수 있고 계약의 일괄적 관리가 가능하며, 규약에 따라 계약을 체결하는 경우 피보험자의 서면에 의한 동의를 얻지 않아도 되며, 계약자에게만 보험증권을 드릴 수 있습니다.
- ② 제1항의 규약은 보험의 종류 및 일괄 가입에 관한 사항이 포함되어야 하며, 동의 또는 협의를 통하여 피보험자들의 의사가 규약에 반영될 수 있어야 합니다. 다만, 보험수익자를 계약자 등 피보험자의 이해에 반하는 자로 지정하는 경우에는 해당 내용이 규약에 반영되어야 하며, 반영되지 않은 경우에는 별도 피보험자의 동의를 받아야 합니다.
- ③ 보험회사는 계약자를 통해 단체의 규약이 제2항을 충족하고 있는 지 확인을 해야 하며, 계약자는 이에 협조하여야 합니다.

제3조(단체요율의 적용)

- ① 제1조의 단체는 단체요율을 적용할 수 있습니다. 다만, 제 3종 단체는 구성원이 명확하고 위험의 동질성이 확보되어야 합니다.
- ② 단체 구성원의 일부만을 대상으로 가입하는 경우에는 대상단체의 위험과 피보험단체의 위험의 동질성이 유지되어야 합니다.

제4조(보험의 목적의 증가 감소 또는 교체)

- ① 계약을 맺은 후 보험의 목적을 증가, 감소 또는 교체코자 하는 경우에는 계약자 또는 피보험자는 지체 없이 서면으로 그 사실을 회사에 알리고 회사의 승인을 받아야 합니다.
- ② 이 계약기간 중 보험의 목적 감소의 경우는 당해 보험의 목적의 계약은 해지된 것으로 하며 새로이 증가 또는 교체되는 보험의 목적의 보험기간은 이 계약의 남은 보험기간으로 하고, 이로 인하여 발생하는 추가 또는 환급보험료는 일단위로 계산하여 받거나 돌려드립니다.
- ③ 회사는 제1항 및 제2항을 위반하였을 경우에 새로이 증가 또는 교체되는 해당 보험의 목적에 대하여는 보상하여 드리지 않습니다.
- ④ 제1항에 따라 보험의 목적이 교체되는 경우에는 보험의 목적 교체전 계약과 동일한 보장 조건 및 인수기준에 따라 가입될 수 있으며, 보험의 목적 교체시점부터 잔여 보험기간(보험의 목적 교체전 계약의 보험기간 만료일)까지 보상하여 드립니다.

제5조(개별계약으로의 전환)

- ① 피보험자가 퇴직 등의 사유로 인하여 피보험단체에서 탈퇴하는 경우 피보험자가 보험료

의 일부를 부담한 경우에 한하여 탈퇴일로부터 1개월 이내에 계약자 또는 피보험자는 회사의 승낙을 얻어 개별계약으로 전환할 수 있으며, 이 경우 피보험자는 개별계약의 계약자가 됩니다.

- ② 제1항에 따라 개별계약으로 전환 시에는 전환 후 피보험자의 보험기간은 이 계약의 남은 기간으로 하고, 이로 인하여 발생하는 추가 또는 환급되는 보험료는 보험료 및 책임준비금 산출방법서에서 정한 바에 따라 일단위로 계산하여 받거나 돌려 드립니다.

제6조(보험증권의 발급)

- ① 회사는 보험계약자에게 보험증권을 드려야 하고, 그 약관의 주요한 내용을 알려드립니다.
 ② 보험계약자의 요청이 있을 경우, 개별 피보험자에게는 가입증명서를 발급하여 드릴 수 있습니다.

제7조(적용상의 특칙)

계약자가 아닌 단체의 소속원이 보험료 전부 또는 일부를 부담하는 경우에는 그 소속원이 계약자로서의 권리를 행사할 수 있습니다.

제8조(준용규정)

이 특별약관에 정하지 않은 사항은 제1절 보통약관을 따릅니다.

11. 포괄계약 특별약관

제1조(계약의 적용범위)

이 특별약관은 특정기간을 계약기간으로 하여 동기간에 계약자가 통지한 피보험자의 여행을 회사가 제3조(해외여행자의 통지)의 통지조건에 따라 포괄적으로 보장하는 계약에 대하여 적용합니다.

1. 계약자
 - 관광진흥법 및 동법 시행령에 따라 등록된 일반여행업자 및 국외여행업자
 - 단체계약 특별약관 제1조(계약의 적용범위) 제1호에 정한 1,2,3종 단체의 대표
2. 피보험자
 - 여행업자가 알선, 주최한 해외여행자
 - 1,2,3종 단체 소속의 해외여행자

제2조(보험료)

- ① 계약 체결 시 계약자는 보험계약기간 중의 예상 여행자수 및 보험가입조건을 회사에 제출하여야 하며 동 조건 등에 따라 산출된 추정보험료를 납입하여야 합니다.
 ② 회사는 제3조(해외여행자의 통지)에 의해 통지된 내용에 따라 실제보험료를 산출한 후 보험기간 종료 후 7일 이내에 제1항의 추정보험료의 차액을 받거나 돌려 드립니다.

제3조(해외여행자의 통지)

계약자 또는 이들의 대리인은 피보험자의 청약사항을 인터넷, 팩스, 기타 통신수단 및 서면

등으로 통지하여야 합니다.

제4조(중복계약체결 확인의무)

회사는 실손 의료보험계약을 체결할 경우 아래 각 호의 보험계약을 제외하고는 계약을 모집하기 전에 보험계약자가 되려는 자의 동의를 얻어 모집하고자 하는 보험계약과 동일한 위험을 보장하는 보험계약을 체결하고 있는지를 확인하여야 하며 확인한 내용을 보험계약자가 되려는 자에게 즉시 알려야 합니다.

1. 여행 중 발생한 위험을 보장하는 보험계약으로서 다음 각 목의 어느 하나에 해당하는 보험계약
 - 관광진흥법 제4조(등록)(【별표4】 참조)에 따라 등록된 여행업자가 여행자를 위하여 일괄 체결하는 보험계약
 - 특정 단체가 그 단체의 구성원을 위하여 일괄 체결하는 보험계약
2. 국외여행, 연수 또는 유학 등 국외체류 중 발생한 위험을 보장하는 보험계약

제5조(적용상의 특칙)

이 특별약관에서는 제1절 보통약관 제21조(계약내용의 변경 등) 제1항 제4호를 적용하지 않으며 회사는 계약자에게만 보험증권을 드립니다. 계약자가 아닌 단체의 소속원이 보험료 전부 또는 일부를 부담하는 경우에는 그 소속원이 계약자로서의 권리를 행사할 수 있습니다.

제6조(준용규정)

이 특별약관에 정하지 않은 사항은 제1절 보통약관을 따릅니다.

12. 보험료 정산약정에 관한 특별약관

제1조(적용대상)

보험회사(이하 '회사'라 합니다)는 보험계약자가 회사에 가입하는 보험계약 건수가 월평균 25건 이상이고 그 보험료가 500만원 이상이 될 것으로 예상되는 경우로서 보험계약자가 보험료정산특별약정서를 사용하고자 할 경우에는 이 특별약관을 적용합니다.

제2조(보험료의 정산)

보험계약자가 납입하는 보험료(분할보험료를 포함합니다)와 회사가 계약자에게 지급할 환급 보험료는 보험료 정산약정 특별약정서에서 정한 바에 따라 상호 정산할 수 있습니다.

제3조(회사의 보장개시)

보험료정산특별약정이 적용되는 보험계약에 대하여는 보험료가 납입되기 전이라도 보험증권상의 보험기간의 시작일로부터 회사의 책임이 개시됩니다.

제4조(준용규정)

이 특별약관에서 정하지 아니한 사항은 제1절 보통약관 및 10. 단체계약 특별약관에 따릅니다.

13. 보험기간 설정에 관한 특별약관

제1조(적용범위)

이 특별약관은 10. 단체계약 특별약관 제4조(보험의 목적의 증가 감소 또는 교체) 제2항에도 불구하고, 새로이 증가되는 피보험자의 보험기간을 정하는 경우에 적용합니다.

제2조(보험기간)

이 특별약관에 따라 계약기간 중에 새로이 증가된 피보험자의 보험기간은 계약자가 요청하는 기간으로 합니다.

제3조(보험료의 납입)

- ① 계약자는 새로이 증가된 피보험자에 대하여 일단위로 계산된 추가보험료를 납입하여야 합니다.
- ② 새로이 증가된 피보험자의 보험기간이 시작된 후라도 다른 약정이 없으면 추가 보험료를 받기 전에 생긴 손해는 보상하여 드리지 않습니다.

제4조(준용규정)

이 특별약관에 정하지 않은 사항은 제1절 보통약관 및 10. 단체계약 특별약관을 따릅니다.

14. 후유장해보험금만인지급 특별약관

제1조(보상하는 손해)

회사는 제1절 보통약관 제3조(보험금의 지급사유)에도 불구하고 후유장해보험금만을 지급합니다.

제2조(준용규정)

이 특별약관에 정하지 않은 사항은 제1절 보통약관을 따릅니다.

15. 적용환율 특별약관

제1조(보험금 지급기준)

보험금은 지급일의 KEB하나은행 1차고시 전신환대고객매도율로 환산한 원화로 지급하여 드립니다.

제2조(준용규정)

이 특별약관에 정하지 않은 사항은 제1절 보통약관을 따릅니다.

제 3 절 제 도 성 특 별 약 관

1. 지정대리청구서비스 특별약관

제1조(적용대상)

이 특별약관은 계약자, 피보험자 및 보험수익자가 모두 동일한 제1절 보통약관 및 제2절 특별약관에 적용됩니다.

제2조(특별약관의 체결 및 소멸)

- ① 이 특별약관은 계약자의 청약과 회사의 승낙으로 부가되어집니다.
- ② 제1조(적용대상)의 보험계약이 해지(解止) 또는 기타 사유에 의하여 효력을 가지지 않게 되는 경우에는 이 특별약관은 더 이상 효력을 가지지 않습니다.

제3조(지정대리청구인의 지정)

- ① 계약자는 제1절 보통약관 또는 제2절 특별약관에서 정한 보험금을 직접 청구할 수 없는 특별한 사정이 있을 경우를 대비하여 계약체결시 또는 계약체결 이후 다음 중 어느 하나에 해당하는 자 중 1인을 보험금의 대리청구인(이하, '지정대리청구인'이라 합니다)으로 지정(제4조(지정대리청구인의 변경지정)에 의한 변경지정을 포함합니다)할 수 있습니다. 다만, 지정대리청구인은 보험금 청구 시에도 다음 중 어느 하나에 해당하여야 합니다.
 1. 피보험자와 동거하거나 피보험자와 생계를 같이 하고 있는 피보험자의 가족관계등록부상 또는 주민등록상의 배우자
 2. 피보험자와 동거하거나 피보험자와 생계를 같이 하고 있는 피보험자의 3촌 이내의 친족(민법 제777조(【별표4】 참조))
- ② 제1항에도 불구하고, 지정대리청구인이 지정된 이후에 제1조(적용대상)의 보험수익자가 변경되는 경우에는 이미 지정된 지정대리청구인의 자격은 자동적으로 상실된 것으로 봅니다.

제4조(지정대리청구인의 변경지정)

계약자는 다음의 서류를 제출하고 지정대리청구인을 변경 지정할 수 있습니다. 이 경우 회사는 변경 지정을 서면으로 알리거나 보험증권의 뒷면에 기재하여 드립니다.

1. 지정대리청구인 변경신청서(회사양식)
2. 보험증권
3. 지정대리청구인의 주민등록등본, 가족관계등록부(기본증명서 등)
4. 신분증(주민등록증 또는 운전면허증 등 사진이 부착된 정부기관 발행 신분증, 본인인 아닌 경우에는 본인의 인감증명서 또는 본인서명사실확인서 포함)

제5조(보험금 지급 등의 절차)

- ① 지정대리청구인은 제6조(보험금의 청구)에 정한 구비서류 및 제1조(적용대상)의 보험수익자가 보험금을 직접 청구할 수 없는 특별한 사정이 있음을 증명하는 서류를 제출하고 회사의 승낙을 얻어 제1조(적용대상)의 보험수익자의 대리인으로서 보험금(사망보험금 제외)을 청구하고 수령할 수 있습니다.

- ② 회사가 보험금을 지정대리청구인에게 지급한 경우에는 그 이후 보험금 청구를 받더라도 회사는 이를 지급하지 않습니다.

제6조(보험금의 청구)

지정대리청구인은 회사가 정하는 방법에 따라 다음의 서류를 제출하고 보험금을 청구하여야 합니다.

1. 청구서(회사양식)
2. 사고증명서
3. 신분증(주민등록증 또는 운전면허증 등 사진이 부착된 정부기관 발행 신분증, 본인이 아닌 경우에는 본인의 인감증명서 또는 본인서명사실확인서 포함)
4. 피보험자의 인감증명서
5. 피보험자 및 지정대리청구인의 가족관계등록부(가족관계증명서) 및 주민등록등본
6. 기타 지정대리청구인이 보험금 등의 수령에 필요하여 제출하는 서류

제7조(준용규정)

이 특별약관에 정하지 않은 사항은 제1절 보통약관 및 제2절의 해당 특별약관을 따릅니다.

2. 제재위반부담보 특별약관

보험회사는 담보, 보험금, 보상의 제공 또는 그러한 혜택을 제공함으로써 UN 결의안, 무역/경제 제재, EU나 영국 또는 미국의 법률이나 규정에 의한 제재나 금지 또는 제한을 받게 될 경우에는, 보험금을 지급하거나 어떤 혜택을 제공할 책임이 없습니다.

【별표1】 장애분류표

① 총칙

1. 장애의 정의

- 1) '장애'라 함은 상해 또는 질병에 대하여 치유된 후 신체에 남아 있는 영구적인 정신 또는 육체의 훼손상태 및 기능상실 상태를 말한다. 다만, 질병과 부상의 주증상과 합병증상 및 이에 대한 치료를 받는 과정에서 일시적으로 나타나는 증상은 장애에 포함되지 않는다.
- 2) '영구적'이라 함은 원칙적으로 치유하는 때 장래 회복할 가망이 없는 상태로서 정신적 또는 육체적 훼손상태임이 의학적으로 인정되는 경우를 말한다.
- 3) '치유된 후'라 함은 상해 또는 질병에 대한 치료의 효과를 기대할 수 없게 되고 또한 그 증상이 고정된 상태를 말한다.
- 4) 다만, 영구히 고정된 증상은 아니지만 치료 종결 후 한시적으로 나타나는 장애에 대하여는 그 기간이 5년 이상인 경우 해당 장애지급률의 20%를 장애지급률로 한다.
- 5) 위 4)에 따라 장애지급률이 결정되었으나 그 이후 보장받을 수 있는 기간(계약의 효력이 없어진 경우에는 보험기간이 10년 이상인 계약은 상해 발생일 또는 질병의 진단확정일부터 2년 이내로 하고, 보험기간이 10년 미만인 계약은 상해 발생일 또는 질병의 진단확정일부터 1년 이내)에 장애상태가 더 악화된 때에는 그 악화된 장애상태를 기준으로 장애지급률을 결정한다.

2. 신체부위

'신체부위'라 함은 ① 눈 ② 귀 ③ 코 ④ 씹어먹거나 말하는 기능 ⑤ 외모 ⑥ 척추(등뼈) ⑦ 체간골 ⑧ 팔 ⑨ 다리 ⑩ 손가락 ⑪ 발가락 ⑫ 흉·복부장기 및 비뇨생식기 ⑬ 신경계. 정신행동의 13개 부위를 말하며, 이를 각각 동일한 신체부위라 한다. 다만, 좌·우의 눈, 귀, 팔, 다리, 손가락, 발가락은 각각 다른 신체부위로 본다.

3. 기타

- 1) 하나의 장애가 관찰 방법에 따라서 장애분류표상 2가지 이상의 신체부위에서 장애로 평가되는 경우에는 그 중 높은 지급률을 적용한다.
- 2) 동일한 신체부위에 2가지 이상의 장애가 발생한 경우에는 합산하지 않고 그중 높은 지급률을 적용함을 원칙으로 한다. 그러나 각 신체부위별 판정기준에서 별도로 정한 경우에는 그 기준에 따른다.
- 3) 하나의 장애가 다른 장애와 통상 파생하는 관계에 있는 경우에는 그중 높은 지급률만을 적용하며, 하나의 장애로 둘 이상의 파생장애가 발생하는 경우 각 파생장애의 지급률을 합산한 지급률과 최초 장애의 지급률을 비교하여 그 중 높은 지급률을 적용한다.
- 4) 의학적으로 뇌사판정을 받고 호흡기능과 심장박동기능을 상실하여 인공심박동기 등 장치에 의존하여 생명을 연장하고 있는 뇌사상태는 장애의 판정대상에 포함되지 않는다. 다만, 뇌사판정을 받은 경우가 아닌 식물인간상태(의식이 전혀 없고 사지의 자발적인 움직임이 불가능하여 일상생활에서 항상 간호가 필요한 상태)는 각 신체부위별 판정기준에 따라 평가한다.
- 5) 장애진단서에는 ① 장애진단명 및 발생시기 ② 장애의 내용과 그 정도 ③ 사고와의 인

과관계 및 사고의 관여도 ④ 향후 치료의 문제 및 호전도를 필수적으로 기재해야 한다. 다만, 신경계·정신행동 장애의 경우 ① 개호(장해로 혼자서 활동이 어려운 사람을 곁에서 돌보는 것) 여부 ② 객관적 이유 및 개호의 내용을 추가로 기재하여야 한다.

② 장애분류별 판정기준

1. 눈의 장애

가. 장애의 분류

장애의 분류	지급률
1) 두 눈이 멀었을 때	100
2) 한 눈이 멀었을 때	50
3) 한 눈의 교정시력이 0.02 이하로 된 때	35
4) " " 0.06 "	25
5) " " 0.1 "	15
6) " " 0.2 "	5
7) 한 눈의 안구(눈동자)에 뚜렷한 운동장애나 뚜렷한 조절기능장애를 남긴 때	10 5
8) 한 눈에 뚜렷한 시야장애를 남긴 때	10
9) 한 눈의 눈꺼풀에 뚜렷한 결손을 남긴 때	5
10) 한 눈의 눈꺼풀에 뚜렷한 운동장애를 남긴 때	

나. 장애판정기준

- 1) 시력장애의 경우 공인된 시력검사표에 따라 최소 3회 이상 측정한다.
- 2) '교정시력'이라 함은 안경(콘택트렌즈를 포함한 모든 종류의 시력 교정수단)으로 교정한 원거리 최대교정시력을 말한다. 다만, 각막이식술을 받은 환자인 경우 각막이식술 이전의 시력상태를 기준으로 평가한다.
- 3) '한 눈이 멀었을 때'라 함은 안구의 적출은 물론 명암을 가리지 못하거나('광각무') 겨우 가릴 수 있는 경우('광각유')를 말한다.
- 4) '한눈의 교정시력이 0.02이하로 된 때'라 함은 안전수동(Hand Movement)^{주1)}, 안전수지(Finger Counting)^{주2)} 상태를 포함한다.
 - ※ 주1) 안전수동: 물체를 감별할 정도의 시력상태가 아니며 눈앞에서 손의 움직임을 식별할 수 있을 정도의 시력상태
 - 주2) 안전수지: 시표의 가장 큰 글씨를 읽을 수 있을 정도의 시력은 아니나 눈 앞 30cm 이내에서 손가락의 개수를 식별할 수 있을 정도의 시력상태
- 5) 안구(눈동자) 운동장애의 판정은 질병의 진단 또는 외상 후 1년 이상이 지난 뒤 그 장애 정도를 평가한다.
- 6) '안구(눈동자)의 뚜렷한 운동장애'라 함은 아래의 두 경우 중 하나에 해당하는 경우를 말한다.
 - 가) 한 눈의 안구(눈동자)의 주시야(머리를 움직이지 않고 눈만을 움직여서 볼 수 있는 범위의 운동범위가 정상의 1/2 이하로 감소된 경우

- 나) 중심 20도 이내에서 복시(물체가 둘로 보이거나 겹쳐 보임)를 남긴 경우
- 7) '안구(눈동자)의 뚜렷한 조절기능장해'라 함은 조절력이 정상의 1/2 이하로 감소된 경우를 말한다. 다만, 조절력의 감소를 무시할 수 있는 50세 이상(장해진단시 연령 기준)의 경우에는 제외한다.
 - 8) '뚜렷한 시야 장애'라 함은 한 눈의 시야 범위가 정상시야 범위의 60% 이하로 제한된 경우를 말한다. 이 경우 시야검사는 공인된 시야검사방법으로 측정하며, 시야장애 평가 시 자동시야검사계(골드만 시야검사)를 이용하여 8방향 시야범위 합계를 정상범위와 비교하여 평가한다.
 - 9) '눈꺼풀에 뚜렷한 결손을 남긴 때'라 함은 눈꺼풀의 결손으로 눈을 감았을 때 각막(검은 자위)이 완전히 덮이지 않는 경우를 말한다.
 - 10) '눈꺼풀에 뚜렷한 운동장애를 남긴 때'라 함은 눈을 떴을 때 동공을 1/2 이상 덮거나 또는 눈을 감았을 때 각막을 완전히 덮을 수 없는 경우를 말한다.
 - 11) 외상이나 화상 등으로 안구의 적출이 불가피한 경우에는 외모의 추상(추한 모습)이 가산된다. 이 경우 안구가 적출되어 눈자위의 조직요물(凹液) 등으로 의안마저 끼워 넣을 수 없는 상태이면 '뚜렷한 추상(추한 모습)'으로, 의안을 끼워 넣을 수 있는 상태이면 '약간의 추상(추한 모습)'으로 지급률을 가산한다.
 - 12) '눈꺼풀에 뚜렷한 결손을 남긴 때'에 해당하는 경우에는 추상(추한 모습)장애를 포함하여 장애를 평가한 것으로 보고 추상(추한 모습)장애를 가산하지 않는다. 다만, 안면부의 추상(추한 모습)은 두 가지 장애평가 방법 중 피보험자에게 유리한 것을 적용한다.

2. 귀의 장애

가. 장애의 분류

장애의 분류	지급률
1) 두 귀의 청력을 완전히 잃었을 때	80
2) 한 귀의 청력을 완전히 잃고, 다른 귀의 청력에 심한 장애를 남긴 때	45
3) 한 귀의 청력을 완전히 잃었을 때	25
4) 한 귀의 청력에 심한 장애를 남긴 때	15
5) 한 귀의 청력에 약간의 장애를 남긴 때	5
6) 한 귀의 귓바퀴의 대부분이 결손된 때	10
7) 평형기능에 장애를 남긴 때	10

나. 장애판정기준

- 1) 청력장애는 순음청력검사 결과에 따라 데시벨(dB: decibel)로서 표시하고 3회 이상 청력검사를 실시한 후 적용한다. 다만, 각 측정치의 결과값 차이가 ±10dB 이상인 경우 청성뇌간반응검사(ABR)를 통해 객관적인 장애 상태를 재평가하여야 한다.
- 2) '한 귀의 청력을 완전히 잃었을 때'라 함은 순음청력검사 결과 평균순음역치가 90dB 이상인 경우를 말한다.
- 3) '심한 장애를 남긴 때'라 함은 순음청력검사 결과 평균순음역치가 80dB 이상인 경우에 해당되어, 귀에다 대고 말하지 않고는 큰 소리를 알아듣지 못하는 경우를 말한다.
- 4) '약간의 장애를 남긴 때'라 함은 순음청력검사 결과 평균순음역치가 70dB 이상인 경

우에 해당되어, 50cm 이상의 거리에서는 보통의 말소리를 알아듣지 못하는 경우를 말한다.

- 5) 순음청력검사를 실시하기 곤란하거나(청력의 감소가 의심되지만 의사소통이 되지 않는 경우, 만 3세 미만의 소아 포함) 검사결과에 대한 검증이 필요한 경우에는 '언어청력검사, 임피던스 청력검사, 청성뇌간반응검사(ABR), 이음향방사검사' 등을 추가실시 후 장애를 평가한다.

다. 귓바퀴의 결손

- 1) '귓바퀴의 대부분이 결손된 때'라 함은 귓바퀴의 연골부가 1/2 이상 결손된 경우를 말한다.
- 2) 귓바퀴의 연골부가 1/2 미만 결손이고 청력에 이상이 없으면 외모의 추상(추한 모습) 장애로만 평가한다.

라. 평형기능의 장애

- 1) '평형기능에 장애를 남긴 때'라 함은 전정기관 이상으로 보행 등 일상생활이 어려운 상태로 아래의 평형장애 평가항목별 합산점수가 30점 이상인 경우를 말한다.

항목	내 용	점수
검사 소견	양측 전정기능 소실	14
	양측 전정기능 감소	10
	일측 전정기능 소실	4
치료 병력	장기 통원치료(1년간 12회이상)	6
	장기 통원치료(1년간 6회이상)	4
	단기 통원치료(6개월간 6회이상)	2
	단기 통원치료(6개월간 6회미만)	0
기능 장애 소견	두 눈을 감고 일어서기 곤란하거나 두 눈을 뜨고 10m 거리를 직선으로 걷다가 쓰러지는 경우	20
	두 눈을 뜨고 10m 거리를 직선으로 걷다가 중간에 균형을 잡으려 멈추어야 하는 경우	12
	두 눈을 뜨고 10m 거리를 직선으로 걸을 때 중앙에서 60cm 이상 벗어나는 경우	8

- 2) 평형기능의 장애는 장애판정 직전 1년 이상 지속적인 치료 후 장애가 고착되었을 때 판정하며, 뇌병변 여부, 전정기능 이상 및 장애상태를 평가하기 위해 아래의 검사들을 기초로 한다.

가) 뇌영상검사(CT, MRI)

나) 온도안진검사, 전기안진검사(또는 비디오안진검사) 등

3. 코의 장애

가. 장애의 분류

장애의 분류	지급률
1) 코의 호흡기능을 완전히 잃었을 때	15
2) 코의 후각기능을 완전히 잃었을 때	5

나. 장애판정기준

- 1) '코의 호흡기능을 완전히 잃었을 때'라 함은 일상생활에서 구강호흡의 보조를 받지 않는 상태에서 코로 숨쉬는 것만으로 정상적인 호흡을 할 수 없다는 것이 비강통기도 검사 등 의학적으로 인정된 검사로 확인되는 경우를 말한다.
- 2) '코의 후각기능을 완전히 잃었을 때'라 함은 후각신경의 손상으로 양쪽 코의 후각기능을 완전히 잃은 경우를 말하며, 후각감퇴는 장애의 대상으로 하지 않는다.
- 3) 양쪽 코의 후각기능은 후각인지검사, 후각역치검사 등을 통해 6개월 이상 고정된 후각의 완전손실이 확인되어야 한다.
- 4) 코의 추상(추한 모습)장애를 수반한 때에는 기능장애의 지급률과 추상장애의 지급률을 합산한다.

4. 씹어먹거나 말하는 장애

가. 장애의 분류

장애의 분류	지급률
1) 씹어먹는 기능과 말하는 기능 모두에 심한 장애를 남긴 때	100
2) 씹어먹는 기능에 심한 장애를 남긴 때	80
3) 말하는 기능에 심한 장애를 남긴 때	60
4) 씹어먹는 기능과 말하는 기능 모두에 뚜렷한 장애를 남긴 때	40
5) 씹어먹는 기능 또는 말하는 기능에 뚜렷한 장애를 남긴 때	20
6) 씹어먹는 기능과 말하는 기능 모두에 약간의 장애를 남긴 때	10
7) 씹어먹는 기능 또는 말하는 기능에 약간의 장애를 남긴 때	5
8) 치아에 14개 이상의 결손이 생긴 때	20
9) 치아에 7개 이상의 결손이 생긴 때	10
10) 치아에 5개 이상의 결손이 생긴 때	5

나. 장애의 평가기준

- 1) 씹어먹는 기능의 장애는 윗니(상악치아)와 아랫니(하악치아)의 맞물림(교합), 배열상태 및 아래턱의 개구운동, 삼킴(연하)운동 등에 따라 종합적으로 판단하여 결정한다.
- 2) '씹어먹는 기능에 심한 장애를 남긴 때'라 함은 심한 개구운동 제한이나 저작운동 제한으로 물이나 이에 준하는 음식 이외는 섭취하지 못하는 경우를 말한다.
- 3) '씹어먹는 기능에 뚜렷한 장애를 남긴 때' 라 함은 아래의 경우 중 하나 이상에 해당

- 되는 때를 말한다.
- 가) 뚜렷한 개구운동 제한 또는 뚜렷한 저작운동 제한으로 미음 또는 이에 준하는 정도의 음식물(죽 등)이외는 섭취하지 못하는 경우
- 나) 위·아래턱(상·하악)의 가운데 앞니(중절치)간 최대 개구운동이 1cm이하로 제한되는 경우
- 다) 위·아래턱(상·하악)의 부정교합(전방, 측방)이 1.5cm이상인 경우
- 라) 1개 이하의 치아만 교합되는 상태
- 마) 연하기능검사(비디오 투시검사)상 연하장애가 있고, 유동식 섭취 시 흡인이 발생하고 연식 외에는 섭취가 불가능한 상태
- 4) '씹어먹는 기능에 약간의 장애를 남긴 때'라 함은 아래의 경우 중 하나 이상에 해당되는 때를 말한다.
- 가) 약간의 개구운동 제한 또는 약간의 저작운동 제한으로 부드러운 고형식(밥, 빵 등)만 섭취 가능한 경우
- 나) 위·아래턱(상·하악)의 가운데 앞니(중절치)간 최대 개구운동이 2cm이하로 제한되는 경우
- 다) 위·아래턱(상·하악)의 부정교합(전방, 측방)이 1cm이상인 경우
- 라) 양측 각 1개 또는 편측 2개 이하의 치아만 교합되는 상태
- 마) 연하기능검사(비디오 투시검사)상 연하장애가 있고, 유동식 섭취시 간헐적으로 흡인이 발생하고 부드러운 고형식 외에는 섭취가 불가능한 상태
- 5) 개구장애는 턱관절의 이상으로 개구운동 제한이 있는 상태를 말하며, 최대 개구상태에서 위·아래턱(상·하악)의 가운데 앞니(중절치)간 거리를 기준으로 한다. 단, 가운데 앞니(중절치)가 없는 경우에는 측정가능한 인접 치아간 거리의 최대치를 기준으로 한다.
- 6) 부정교합은 위턱(상악)과 아래턱(하악)의 부조화로 윗니(상악치아)와 아랫니(하악치아)가 전방 및 측방으로 맞물림에 제한이 있는 상태를 말한다.
- 7) '말하는 기능에 심한 장애를 남긴 때'라 함은 아래의 경우 중 하나 이상에 해당되는 때를 말한다.
- 가) 언어평가상 자음정확도가 30%미만인 경우
- 나) 전실어증, 운동성실어증(브로카실어증)으로 의사소통이 불가능한 경우
- 8) '말하는 기능에 뚜렷한 장애를 남긴 때'라 함은 아래의 경우 중 하나 이상에 해당되는 때를 말한다.
- 가) 언어평가상 자음정확도가 50%미만인 경우
- 나) 언어평가상 표현언어지수 25 미만인 경우
- 9) '말하는 기능에 약간의 장애를 남긴 때'라 함은 아래의 경우 중 하나 이상에 해당되는 때를 말한다.
- 가) 언어평가상 자음정확도가 75%미만인 경우
- 나) 언어평가상 표현언어지수 65 미만인 경우
- 10) 말하는 기능의 장애는 1년 이상 지속적인 언어치료를 시행한 후 증상이 고착되었을 때 평가하며, 객관적인 검사를 기초로 평가한다.
- 11) 뇌·중추신경계 손상(정신·인지기능 저하, 편마비 등)으로 인한 말하는 기능의 장애(실어증, 구음장애) 또는 씹어먹는 기능의 장애는 신경계·정신행동 장애 평가와 비교하여 그 중 높은 지급률 하나만 인정한다.
- 12) '치아의 결손'이란 치아의 상실 또는 발치된 경우를 말하며, 치아의 일부 손상으로

금관치료(크라운 보철수복)를 시행한 경우에는 치아의 일부 결손을 인정하여 1/2개 결손으로 적용한다.

- 13) 보철치료를 위해 발치한 정상치아, 노화로 인해 자연 발치된 치아, 보철(복합레진, 인레이, 온레이 등)한 치아, 기존 의치(틀니, 임플란트 등)의 결손은 치아의 상실로 인정하지 않는다.
- 14) 상실된 치아의 크기가 크든지 또는 치간의 간격이나 치아 배열구조 등의 문제로 사고와 관계없이 새로운 치아가 결손된 경우에는 사고로 결손된 치아 수에 따라 지급률을 결정한다.
- 15) 어린이의 유치는 향후에 영구치로 대체되므로 후유장애의 대상이 되지 않으나, 선천적으로 영구치 결손이 있는 경우에는 유치의 결손을 후유장애로 평가한다.
- 16) 가철성 보철물(신체의 일부에 붙였다 떼었다 할 수 있는 틀니 등)의 파손은 후유장애의 대상이 되지 않는다.

5. 외모의 추상(추한 모습)장애

가. 장애의 분류

장애의 분류	지급률
1) 외모에 뚜렷한 추상(추한 모습)을 남긴 때	15
2) 외모에 약간의 추상(추한 모습)을 남긴 때	5

나. 장애판정기준

- 1) '외모'란 얼굴(눈, 코, 귀, 입 포함), 머리, 목을 말한다.
- 2) '추상(추한 모습)장애'라 함은 성형수술(반흔성형술, 레이저치료 등 포함)을 시행한 후에도 영구히 남게 되는 상태의 추상(추한 모습)을 말한다.
- 3) '추상(추한 모습)을 남긴 때'라 함은 상처의 흔적, 화상 등으로 피부의 변색, 모발의 결손, 조직(뼈, 피부 등)의 결손 및 함몰 등으로 성형수술을 하여도 더 이상 추상(추한 모습)이 없어지지 않는 경우를 말한다.
- 4) 다발성 반흔 발생시 각 판정부위(얼굴, 머리, 목) 내의 다발성 반흔의 길이 또는 면적은 합산하여 평가한다. 단, 길이가 5mm 미만의 반흔은 합산대상에서 제외한다.
- 5) 추상(추한 모습)이 얼굴과 머리 또는 목 부위에 걸쳐 있는 경우에는 머리 또는 목에 있는 흉터의 길이 또는 면적의 1/2을 얼굴의 추상(추한 모습)으로 보아 산정한다.

다. 뚜렷한 추상(추한 모습)

- 1) 얼굴
 - 가) 손바닥 크기 1/2 이상의 추상(추한 모습)
 - 나) 길이 10cm 이상의 추상 반흔(추한 모습의 흉터)
 - 다) 지름 5cm 이상의 조직함몰
 - 라) 코의 1/2 이상 결손
- 2) 머리
 - 가) 손바닥 크기 이상의 반흔(흉터) 및 모발결손
 - 나) 머리뼈의 손바닥 크기 이상의 손상 및 결손
- 3) 목

손바닥 크기 이상의 추상(추한 모습)

라. 약간의 추상(추한 모습)

- 1) 얼굴
 - 가) 손바닥 크기 1/4 이상의 추상(추한 모습)
 - 나) 길이 5cm 이상의 추상반흔(추한 모습의 흉터)
 - 다) 지름 2cm 이상의 조직함몰
 - 라) 코의 1/4 이상 결손
- 2) 머리
 - 가) 손바닥 크기 1/2 이상의 반흔(흉터) 및 모발결손
 - 나) 머리뼈의 손바닥 크기 1/2 이상의 손상 및 결손
- 3) 목
 - 가) 손바닥 크기 1/2 이상의 추상(추한 모습)

마. 손바닥 크기

'손바닥 크기'라 함은 해당 환자의 손가락을 제외한 손바닥의 크기를 말하며, 12세 이상의 성인에서는 8×10cm(1/2 크기는 40cm², 1/4 크기는 20cm²), 6~11세의 경우는 6×8cm(1/2 크기는 24cm², 1/4 크기는 12cm²), 6세 미만의 경우는 4×6cm(1/2 크기는 12cm², 1/4 크기는 6cm²)로 간주한다.

6. 척추(등뼈)의 장애

가. 장애의 분류

장애의 분류	지급률
1) 척추(등뼈)에 심한 운동장애를 남긴 때	40
2) 척추(등뼈)에 뚜렷한 운동장애를 남긴 때	30
3) 척추(등뼈)에 약간의 운동장애를 남긴 때	10
4) 척추(등뼈)에 심한 기형을 남긴 때	50
5) 척추(등뼈)에 뚜렷한 기형을 남긴 때	30
6) 척추(등뼈)에 약간의 기형을 남긴 때	15
7) 추간판탈출증으로 인한 심한 신경 장애	20
8) 추간판탈출증으로 인한 뚜렷한 신경 장애	15
9) 추간판탈출증으로 인한 약간의 신경 장애	10

나. 장애판정기준

- 1) 척추(등뼈)는 경추에서 흉추, 요추, 제1천추까지를 동일한 부위로 한다. 제2천추 이하의 천골 및 미골은 체간골의 장애로 평가한다.
- 2) 척추(등뼈)의 기형장애는 척추체(척추뼈 몸통)를 말하며, 횡돌기 및 극돌기는 제외한다. 이하 이 신체부위에서 같다)의 압박률 또는 척추체(척추뼈 몸통)의 만곡 정도에 따라 평가한다.
 - 가) 척추체(척추뼈 몸통)의 만곡변화는 객관적인 측정방법(Cobb's Angle)에 따라 골절이 발생한 척추체(척추뼈 몸통)의 상·하 인접 정상 척추체(척추뼈 몸통)를 포함하여

- 측정하며, 생리적 정상만곡을 고려하여 평가한다.
- 나) 척추(등뼈)의 기형장해는 척추체(척추뼈 몸통)의 압박률, 골절의 부위 등을 기준으로 판정한다. 척추체(척추뼈 몸통)의 압박률은 인접 상.하부[인접 상.하부 척추체(척추뼈 몸통)에 인접 골절이 있거나, 다발성 척추골절이 있는 경우에는 골절된 척추와 가장 인접한 상.하부] 정상 척추체(척추뼈 몸통)의 전방 높이의 평균에 대한 골절된 척추체(척추뼈 몸통) 전방 높이의 감소비를 압박률로 정한다.
- 다) 척추(등뼈)의 기형장해는 「산업재해보상보험법 시행규칙」상 경추부, 흉추부, 요추부로 구분하여 각각을 하나의 운동단위로 보며, 하나의 운동단위 내에서 여러 개의 척추체(척추뼈 몸통)에 압박골절이 발생한 경우에는 각 척추체(척추뼈 몸통)의 압박률을 합산하고, 두 개 이상의 운동단위에서 장애가 발생한 경우에는 그 중 가장 높은 지급률을 적용한다.
- 3) 척추(등뼈)의 장해는 퇴행성 기왕증 병변과 사고가 그 증상을 악화시킨 부분만큼, 즉 이 사고와의 관련도를 산정하여 평가한다.
- 4) 추간판탈출증으로 인한 신경 장해는 수술 또는 시술(비수술적 치료) 후 6개월 이상 지난 후에 평가한다.
- 5) 신경학적 검사상 나타난 저린감이나 방사통 등 신경자극증상의 원인으로 CT, MRI 등 영상검사에서 추간판탈출증이 확인된 경우를 추간판탈출증으로 진단하며, 수술 여부에 관계없이 운동장애 및 기형장해로 평가하지 않는다.
- 6) 심한 운동장애란 다음 중 어느 하나에 해당하는 경우를 말한다.
- 가) 척추체(척추뼈 몸통)에 골절 또는 탈구로 4개 이상의 척추체(척추뼈 몸통)를 유합(아물어 붙음) 또는 고정된 상태
- 나) 머리뼈(두개골), 제1경추, 제2경추를 모두 유합 또는 고정된 상태
- 7) 뚜렷한 운동장애란 다음 중 어느 하나에 해당하는 경우를 말한다.
- 가) 척추체(척추뼈 몸통)에 골절 또는 탈구로 3개의 척추체(척추뼈 몸통)를 유합(아물어 붙음) 또는 고정된 상태
- 나) 머리뼈(두개골)와 제1경추 또는 제1경추와 제2경추를 유합 또는 고정된 상태
- 다) 머리뼈(두개골)와 상위목뼈(상위경추: 제1, 2경추) 사이에 CT 검사 상, 두개 대후두공의 기저점(basion)과 축추 치돌기 상단사이의 거리(BDI: Basion-Dental Interval)에 뚜렷한 이상전위가 있는 상태
- 라) 상위목뼈(상위경추: 제1, 2경추) CT 검사상, 환추 전방 궁(arch)의 후방과 치상돌기의 전면과의 거리(ADI: Atlanto-Dental Interval)에 뚜렷한 이상전위가 있는 상태
- 8) 약간의 운동장애
머리뼈(두개골)와 상위목뼈(상위경추: 제1, 2경추)를 제외한 척추체(척추뼈 몸통)에 골절 또는 탈구로 2개의 척추체(척추뼈 몸통)를 유합(아물어 붙음) 또는 고정된 상태
- 9) 심한 기형이란 다음 중 어느 하나에 해당하는 경우를 말한다.
- 가) 척추(등뼈)의 골절 또는 탈구 등으로 35° 이상의 척추전만증(척추가 앞으로 휘어지는 증상), 척추후만증(척추가 뒤로 휘어지는 증상) 또는 20° 이상의 척추측만증(척추가 옆으로 휘어지는 증상) 변형이 있을 때
- 나) 척추체(척추뼈 몸통) 한 개의 압박률이 60%이상인 경우 또는 한 운동단위 내에 두 개 이상 척추체(척추뼈 몸통)의 압박골절로 각 척추체(척추뼈 몸통)의 압박률의 합이 90% 이상일 때
- 10) 뚜렷한 기형이란 다음 중 어느 하나에 해당하는 경우를 말한다.
- 가) 척추(등뼈)의 골절 또는 탈구 등으로 15° 이상의 척추전만증(척추가 앞으로 휘어지

- 는 증상), 척추후만증(척추가 뒤로 휘어지는 증상) 또는 10° 이상의 척추측만증(척추가 옆으로 휘어지는 증상) 변형이 있을 때
- 나) 척추체(척추뼈 몸통) 한 개의 압박률이 40%이상인 경우 또는 한 운동단위 내에 두 개 이상 척추체(척추뼈 몸통)의 압박골절로 각 척추체(척추뼈 몸통)의 압박률의 합이 60% 이상일 때
- 11) 약간의 기형이란 다음 중 어느 하나에 해당하는 경우를 말한다.
- 가) 1개 이상의 척추(등뼈)의 골절 또는 탈구로 경도(가벼운 정도)의 척추전만증(척추가 앞으로 휘어지는 증상), 척추후만증(척추가 뒤로 휘어지는 증상) 또는 척추측만증(척추가 옆으로 휘어지는 증상) 변형이 있을 때
- 나) 척추체(척추뼈 몸통) 한 개의 압박률이 20%이상인 경우 또는 한 운동단위 내에 두 개 이상 척추체(척추뼈 몸통)의 압박골절로 각 척추체(척추뼈 몸통)의 압박률의 합이 40% 이상일 때
- 12) '추간판탈출증으로 인한 심한 신경 장애'란 추간판탈출증으로 추간판을 2마디 이상(또는 1마디 추간판에 대해 2회 이상) 수술하고도 마미신경증후군이 발생하여 하지의 현저한 마비 또는 대소변의 장애가 있는 경우
- 13) '추간판탈출증으로 인한 뚜렷한 신경 장애'란 추간판탈출증으로 추간판 1마디를 수술하고도 신경생리검사에서 명확한 신경근병증의 소견이 지속되고 척추신경근의 불안전 마비가 인정되는 경우
- 14) '추간판탈출증으로 인한 약간의 신경 장애'란 추간판탈출증이 확인되고 신경생리검사서 명확한 신경근병증의 소견이 지속되는 경우

7. 체간골의 장애

가. 장애의 분류

장애의 분류	지급률
1) 어깨뼈(견갑골)나 골반뼈(장골, 제2천추 이하의 천골, 미골, 좌골 포함)에 뚜렷한 기형을 남긴 때	15
2) 빗장뼈(쇄골), 가슴뼈(흉골), 갈비뼈(늑골)에 뚜렷한 기형을 남긴 때	10

나. 장애판정기준

- 1) '체간골'이라 함은 어깨뼈(견갑골), 골반뼈(장골, 제2천추 이하의 천골, 미골, 좌골 포함), 빗장뼈(쇄골), 가슴뼈(흉골), 갈비뼈(늑골)를 말하며 이를 모두 동일한 부위로 본다.
- 2) '골반뼈의 뚜렷한 기형'이라 함은 아래의 경우 중 하나에 해당하는 때를 말한다.
- 가) 천장관절 또는 치골문합부가 분리된 상태로 치유되었거나 좌골이 2.5cm이상 분리된 부정유합 상태
- 나) 육안으로 변형(결손을 포함)을 명백하게 알 수 있을 정도로 방사선 검사로 측정된 각(角) 변형이 20° 이상인 경우
- 다) 미골의 기형은 골절이나 탈구로 방사선 검사로 측정된 각(角) 변형이 70° 이상 남은 상태
- 3) '빗장뼈(쇄골), 가슴뼈(흉골), 갈비뼈(늑골), 어깨뼈(견갑골)에 뚜렷한 기형이 남은 때'라 함은 방사선 검사로 측정된 각(角) 변형이 20° 이상인 경우를 말한다.
- 4) 갈비뼈(늑골)의 기형은 그 개수와 정도, 부위 등에 관계없이 전체를 일괄하여 하나의

장애로 취급한다. 다발성늑골 기형의 경우 각각의 각(角) 변형을 합산하지 않고 그 중 가장 높은 각(角) 변형을 기준으로 평가한다.

【가슴뼈】

【골반뼈】

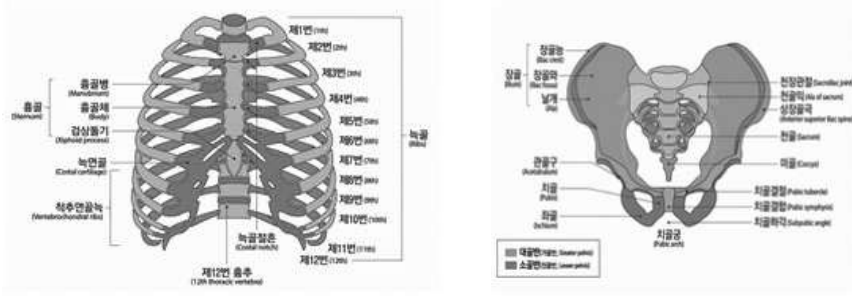

8. 팔의 장애

가. 장애의 분류

장애의 분류	지급률
1) 두 팔의 손목 이상을 잃었을 때	100
2) 한 팔의 손목 이상을 잃었을 때	60
3) 한 팔의 3대 관절 중 관절 하나의 기능을 완전히 잃었을 때	30
4) 한 팔의 3대 관절 중 관절 하나의 기능에 심한 장애를 남긴 때	20
5) 한 팔의 3대 관절 중 관절 하나의 기능에 뚜렷한 장애를 남긴 때	10
6) 한 팔의 3대 관절 중 관절 하나의 기능에 약간의 장애를 남긴 때	5
7) 한 팔에 가관절이 남아 뚜렷한 장애를 남긴 때	20
8) 한 팔에 가관절이 남아 약간의 장애를 남긴 때	10
9) 한 팔의 뼈에 기형을 남긴 때	5

나. 장애판정기준

- 1) 골절부에 금속내고정물 등을 사용하였기 때문에 그것이 기능장애의 원인이 되는 때에는 그 내고정물 등이 제거된 후 장애를 평가한다. 단, 제거가 불가능한 경우에는 고정물 등이 있는 상태에서 장애를 평가한다.
- 2) 관절을 사용하지 않아 발생한 일시적인 기능장애(예를 들면 캐스트로 환부를 고정시켰기 때문에 치유 후의 관절에 기능장애가 발생한 경우)는 장애로 평가하지 않는다.
- 3) '팔'이라 함은 어깨관절(견관절)부터 손목관절(완관절)까지를 말한다.
- 4) '팔의 3대 관절'이라 함은 어깨관절(견관절), 팔꿈치관절(주관절), 손목관절(완관절)을 말한다.
- 5) '한 팔의 손목 이상을 잃었을 때'라 함은 손목관절(완관절)부터(손목관절 포함) 심장에 가까운 쪽에서 절단된 때를 말하며, 팔꿈치 관절(주관절) 상부에서 절단된 경우도 포함한다.

- 6) 팔의 관절기능장애 평가는 팔의 3대 관절의 관절운동범위 제한 등으로 평가한다.
 - 가) 각 관절의 운동범위 측정은 장해평가시점의 「산업재해보상보험법 시행규칙」 제47조 제1항 및 제3항의 정상인의 신체 각 관절에 대한 평균 운동가능영역을 기준으로 정상각도 및 측정방법 등을 따른다.
 - 나) 관절기능장애를 표시할 경우 장해부위의 장해각도와 정상부위의 측정치를 동시에 판단하여 장해상태를 명확히 한다. 단, 관절기능장애가 신경손상으로 인한 경우에는 운동범위 측정이 아닌 근력 및 근전도 검사를 기준으로 평가한다.
- 7) '관절 하나의 기능을 완전히 잃었을 때'라 함은 아래의 경우 중 하나에 해당하는 경우를 말한다.
 - 가) 완전 강직(관절굳음)
 - 나) 근전도 검사상 완전손상(complete injury) 소견이 있으면서 도수근력검사(MMT)에서 근력이 '0등급(zero)'인 경우
- 8) '관절 하나의 기능에 심한 장애를 남긴 때'라 함은 아래의 경우 중 하나에 해당하는 경우를 말한다.
 - 가) 해당 관절의 운동범위 합계가 정상 운동범위의 1/4 이하로 제한된 경우
 - 나) 인공관절이나 인공골두를 삽입한 경우
 - 다) 근전도 검사상 완전손상(complete injury) 소견이 있으면서 도수근력검사(MMT)에서 근력이 '1등급(Trace)'인 경우
- 9) '관절 하나의 기능에 뚜렷한 장애를 남긴 때'라 함은 아래의 경우 중 하나에 해당하는 경우를 말한다.
 - 가) 해당 관절의 운동범위 합계가 정상 운동범위의 1/2 이하로 제한된 경우
 - 나) 근전도 검사상 불완전한 손상(incomplete injury) 소견이 있으면서 도수근력검사(MMT)에서 근력이 2등급(poor)인 경우
- 10) '관절 하나의 기능에 약간의 장애를 남긴 때'라 함은 아래의 경우 중 하나에 해당하는 때를 말한다.
 - 가) 해당 관절의 운동범위 합계가 정상 운동범위의 3/4 이하로 제한된 경우
 - 나) 근전도 검사상 불완전한 손상(incomplete injury) 소견이 있으면서 도수근력검사(MMT)에서 근력이 3등급(fair)인 경우
- 11) '가관절^{주)}이 남아 뚜렷한 장애를 남긴 때'라 함은 상완골에 가관절이 남은 경우 또는 요골과 척골의 2개 뼈 모두에 가관절이 남은 경우를 말한다.

※ 주) 가관절이란, 충분한 경과 및 골이식술 등 골유합을 얻는데 필요한 수술적 치료를 시행하였음에도 불구하고 골절부의 유합이 이루어지지 않는 '불유합' 상태를 말하며, 골유합이 지연되는 지연유합은 제외한다.
- 12) '가관절이 남아 약간의 장애를 남긴 때'라 함은 요골과 척골 중 어느 한 뼈에 가관절이 남은 경우를 말한다.
- 13) '뼈에 기형을 남긴 때'라 함은 상완골 또는 요골과 척골에 변형이 남아 정상에 비해 부정유합된 각 변형이 15° 이상인 경우를 말한다.

다. 지급률의 결정

- 1) 한 팔의 3대 관절 중 관절 하나에 기능장애가 생기고 다른 관절 하나에 기능장애가 발생한 경우 지급률은 각각 적용하여 합산한다.
- 2) 1상지(팔과 손가락)의 후유장애지급률은 원칙적으로 각각 합산하되, 지급률은 60% 한도로 한다.

9. 다리의 장애

가. 장애의 분류

장애의 분류	지급률
1) 두 다리의 발목 이상을 잃었을 때	100
2) 한 다리의 발목 이상을 잃었을 때	60
3) 한 다리의 3대 관절 중 관절 하나의 기능을 완전히 잃었을 때	30
4) 한 다리의 3대 관절 중 관절 하나의 기능에 심한 장애를 남긴 때	20
5) 한 다리의 3대 관절 중 관절 하나의 기능에 뚜렷한 장애를 남긴 때	10
6) 한 다리의 3대 관절 중 관절 하나의 기능에 약간의 장애를 남긴 때	5
7) 한 다리에 가관절이 남아 뚜렷한 장애를 남긴 때	20
8) 한 다리에 가관절이 남아 약간의 장애를 남긴 때	10
9) 한 다리의 뼈에 기형을 남긴 때	5
10) 두 다리의 길이 차이가 5cm 이상 짧아지거나 길어진 때	30
11) 두 다리의 길이 차이가 3cm 이상 짧아지거나 길어진 때	15
12) 두 다리의 길이 차이가 1cm 이상 짧아지거나 길어진 때	5

나. 장애판정기준

- 1) 골절부에 금속내고정물 등을 사용하였기 때문에 그것이 기능장애의 원인이 되는 때에는 그 내고정물 등이 제거된 후 장애를 평가한다. 단, 제거가 불가능한 경우에는 고정물 등이 있는 상태에서 장애를 평가한다.
- 2) 관절을 사용하지 않아 발생한 일시적인 기능장애(예를 들면 캐스트로 환부를 고정시켰기 때문에 치유 후의 관절에 기능장애가 발생한 경우)는 장애로 평가하지 않는다.
- 3) '다리'라 함은 엉덩이관절(고관절)부터 발목관절(족관절)까지를 말한다.
- 4) '다리의 3대 관절'이라 함은 엉덩이관절(고관절), 무릎관절(슬관절), 발목관절(족관절)을 말한다.
- 5) '한 다리의 발목 이상을 잃었을 때'라 함은 발목관절(족관절)부터(발목관절 포함) 심장에 가까운 쪽에서 절단된 때를 말하며, 무릎관절(슬관절)의 상부에서 절단된 경우도 포함한다.
- 6) 다리의 관절기능장애 평가는 다리의 3대 관절의 관절운동범위 제한 및 무릎관절(슬관절)의 동요성 등으로 평가한다.
 - 가) 각 관절의 운동범위 측정은 장애평가시점의 「산업재해보상보험법 시행규칙」 제47조 제1항 및 제3항의 정상인의 신체 각 관절에 대한 평균 운동가능영역을 기준으로 정상각도 및 측정방법 등을 따른다.
 - 나) 관절기능장애가 신경손상으로 인한 경우에는 운동범위 측정이 아닌 근력 및 근전도 검사를 기준으로 평가한다.
- 7) '관절 하나의 기능을 완전히 잃었을 때'라 함은 아래의 경우 중 하나에 해당하는 때를 말한다.
 - 가) 완전 강직(관절굳음)
 - 나) 근전도 검사상 완전손상(complete injury) 소견이 있으면서 도수근력검사(MMT)에서 근력이 '0등급(zero)'인 경우
- 8) '관절 하나의 기능에 심한 장애를 남긴 때'라 함은 아래의 경우 중 하나에 해당하는

- 때를 말한다.
- 가) 해당 관절의 운동범위 합계가 정상 운동범위의 1/4 이하로 제한된 경우
 나) 인공관절이나 인공골두를 삽입한 경우
 다) 객관적 검사(스트레스 엑스선)상 15mm 이상의 동요관절(관절이 흔들리거나 움직이는 것)이 있는 경우
 라) 근전도 검사상 완전손상(complete injury) 소견이 있으면서 도수근력검사(MMT)에서 근력이 '1등급(trace)'인 경우
- 9) '관절 하나의 기능에 뚜렷한 장애를 남긴 때'라 함은 아래의 경우 중 하나에 해당하는 때를 말한다.
- 가) 해당 관절의 운동범위 합계가 정상 운동범위의 1/2 이하로 제한된 경우
 나) 객관적 검사(스트레스 엑스선)상 10mm 이상의 동요관절(관절이 흔들리거나 움직이는 것)이 있는 경우
 다) 근전도 검사상 불완전한 손상(incomplete injury) 소견이 있으면서 도수근력검사(MMT)에서 근력이 '2등급(poor)'인 경우
- 10) '관절 하나의 기능에 약간의 장애를 남긴 때'라 함은 아래의 경우 중 하나에 해당하는 때를 말한다.
- 가) 해당 관절의 운동범위 합계가 정상 운동범위의 3/4 이하로 제한된 경우
 나) 객관적 검사(스트레스 엑스선)상 5mm 이상의 동요관절(관절이 흔들리거나 움직이는 것)이 있는 경우
 다) 근전도 검사상 불완전한 손상(incomplete injury) 소견이 있으면서 도수근력검사(MMT)에서 근력이 '3등급(fair)'인 경우
- 11) 동요장애 평가 시에는 정상측과 환측을 비교하여 증가된 수치로 평가한다.
- 12) '가관절^{제)}이 남아 뚜렷한 장애를 남긴 때'라 함은 대퇴골에 가관절이 남은 경우 또는 경골과 종아리뼈의 2개 뼈 모두에 가관절이 남은 경우를 말한다.
 ※ 주) 가관절이란, 충분한 경과 및 골이식술 등 골유합을 얻는데 필요한 수술적 치료를 시행하였음에도 불구하고 골절부의 유합이 이루어지지 않는 '불유합' 상태를 말하며, 골유합이 지연되는 지연유합은 제외한다.
- 13) '가관절이 남아 약간의 장애를 남긴 때'라 함은 경골과 종아리뼈 중 어느 한 뼈에 가관절이 남은 경우를 말한다.
- 14) '뼈에 기형을 남긴 때'라 함은 대퇴골 또는 경골에 기형이 남아 정상에 비해 부정유합된 각 변형이 15° 이상인 경우를 말한다.
- 15) 다리 길이의 단축 또는 과신장은 스캐노그램(scanogram)을 통하여 측정한다.

다. 지급률의 결정

- 1) 한 다리의 3대 관절 중 관절 하나에 기능장해가 생기고 다른 관절 하나에 기능장해가 발생한 경우 지급률은 각각 적용하여 합산한다.
- 2) 1하지(다리과 발가락)의 후유장해지급률은 원칙적으로 각각 합산하되, 지급률은 60% 한도로 한다.

10. 손가락의 장애

가. 장애의 분류

장애의 분류	지급률
1) 한 손의 5개 손가락을 모두 잃었을 때	55
2) 한 손의 첫째 손가락을 잃었을 때	15
3) 한 손의 첫째 손가락 이외의 손가락을 잃었을 때(손가락 하나마다)	10
4) 한 손의 5개 손가락 모두의 손가락뼈 일부를 잃었을 때 또는 뚜렷한 장애를 남긴 때	30
5) 한 손의 첫째 손가락의 손가락뼈 일부를 잃었을 때 또는 뚜렷한 장애를 남긴 때	10
6) 한 손의 첫째 손가락 이외의 손가락의 손가락뼈 일부를 잃었을 때 또는 뚜렷한 장애를 남긴 때(손가락 하나마다)	5

나. 장애판정기준

- 1) 골절부에 금속내고정물 등을 사용하였기 때문에 그것이 기능장애의 원인이 되는 때에는 그 내고정물 등이 제거된 후에 장애를 평가한다. 단, 제거가 불가능한 경우에는 고정물 등이 있는 상태에서 장애를 평가한다.
- 2) 관절을 사용하지 않아 발생한 일시적인 기능장애(예를 들면 캐스트로 환부를 고정시켰기 때문에 치유 후의 관절에 기능장애가 발생한 경우)는 장애로 평가하지 않는다.
- 3) 손가락에는 첫째 손가락에 2개의 손가락관절이 있다. 그 중 심장에서 가까운 쪽부터 중수지관절, 지관절이라 한다.
- 4) 다른 네 손가락에는 3개의 손가락관절이 있다. 그 중 심장에서 가까운 쪽부터 중수지관절, 제1지관절(근위지관절) 및 제2지관절(원위지관절)이라 부른다.
- 5) '손가락을 잃었을 때'라 함은 첫째 손가락에서는 지관절부터 심장에서 가까운 쪽에서, 다른 네 손가락에서는 제1지관절(근위지관절)부터(제1지관절 포함) 심장에서 가까운 쪽으로 손가락이 절단되었을 때를 말한다.
- 6) '손가락뼈 일부를 잃었을 때'라 함은 첫째 손가락의 지관절, 다른 네 손가락의 제1지관절(근위지관절)부터 심장에서 먼 쪽으로 손가락 뼈의 일부가 절단된 경우를 말하며, 뼈 단면이 불규칙해진 상태나 손가락 길이의 단축 없이 골편만 떨어진 상태는 해당하지 않는다.
- 7) '손가락에 뚜렷한 장애를 남긴 때'라 함은 첫째 손가락의 경우 중수지관절 또는 지관절의 굴신(굽히고 펴기)운동영역이 정상 운동영역의 1/2 이하인 경우를 말하며, 다른 네 손가락에 있어서는 제1, 제2지관절의 굴신운동영역을 합산하여 정상운동영역의 1/2 이하이거나 중수지관절의 굴신(굽히고 펴기)운동영역이 정상운동영역의 1/2 이하인 경우를 말한다.
- 8) 한 손가락에 장애가 생기고 다른 손가락에 장애가 발생한 경우, 지급률은 각각 적용하여 합산한다.
- 9) 손가락의 관절기능장애 평가는 손가락 관절의 관절운동범위 제한 등으로 평가한다. 각 관절의 운동범위 측정은 장애평가시점의 「산업재해보상보험법 시행규칙」 제47조 제1항 및 제3항의 정상인의 신체 각 관절에 대한 평균 운동가능영역을 기준으로 정상 각도 및 측정방법 등을 따른다.

- 5) '발가락뼈 일부를 잃었을 때'라 함은 첫째 발가락의 지관절, 다른 네 발가락의 제1지관절(근위지관절)부터 심장에서 먼 쪽으로 발가락 뼈 일부가 절단된 경우를 말하며, 뼈 단면이 불규칙해진 상태나 발가락 길이의 단축 없이 골편만 떨어진 상태는 해당하지 않는다.
- 6) '발가락에 뚜렷한 장애를 남긴 때'라 함은 첫째 발가락의 경우에 중족지관절과 지관절의 굴신(굽히고 펴기)운동범위 합계가 정상 운동 가능영역의 1/2이하가 된 경우를 말하며, 다른 네 발가락에 있어서는 중족지관절의 신전운동범위만을 평가하여 정상운동범위의 1/2이하로 제한된 경우를 말한다.
- 7) 한 발가락에 장애가 생기고 다른 발가락에 장애가 발생한 경우, 지급률은 각각 적용하여 합산한다.
- 8) 발가락 관절의 운동범위 측정은 장애평가시점의 「산업재해보상보험법 시행규칙」 제47조 제1항 및 제3항의 정상인의 신체 각 관절에 대한 평균 운동가능영역을 기준으로 정상각도 및 측정방법 등을 따른다.

【발가락】

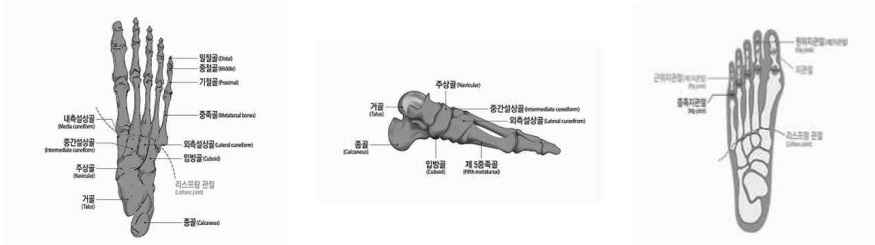

12. 흉·복부장기 및 비뇨생식기의 장애

가. 장애의 분류

장애의 분류	지급률
1) 심장 기능을 잃었을 때	100
2) 흉복부장기 또는 비뇨생식기 기능을 잃었을 때	75
3) 흉복부장기 또는 비뇨생식기 기능에 심한 장애를 남긴 때	50
4) 흉복부장기 또는 비뇨생식기 기능에 뚜렷한 장애를 남긴 때	30
5) 흉복부장기 또는 비뇨생식기 기능에 약간의 장애를 남긴 때	15

나. 장애의 판정기준

- 1) '심장 기능을 잃었을 때'라 함은 심장 이식을 한 경우를 말한다.
- 2) '흉복부장기 또는 비뇨생식기 기능을 잃었을 때'라 함은 아래의 경우 중 하나에 해당하는 때를 말한다.
 - 가) 폐, 신장, 또는 간장의 장기이식을 한 경우
 - 나) 장기이식을 하지 않고서는 생명유지가 불가능하여 혈액투석, 복막투석 등 의료처치를 평생토록 받아야 할 때

- 다) 방광의 저장기능과 배뇨기능을 완전히 상실한 때
- 3) '흉복부장기 또는 비뇨생식기 기능에 심한 장애를 남긴 때'라 함은 아래의 경우 중 하나에 해당하는 때를 말한다.
- 가) 위, 대장(결장~직장) 또는 췌장의 전부를 잘라내었을 때
- 나) 소장을 3/4 이상 잘라내었을 때 또는 잘라낸 소장의 길이가 3m 이상일 때
- 다) 간장의 3/4 이상을 잘라내었을 때
- 라) 양쪽 고환 또는 양쪽 난소를 모두 잃었을 때
- 4) '흉복부장기 또는 비뇨생식기 기능에 뚜렷한 장애를 남긴 때'라 함은 아래의 경우 중 하나에 해당하는 때를 말한다.
- 가) 한쪽 폐 또는 한쪽 신장을 전부 잘라내었을 때
- 나) 방광 기능상실로 영구적인 요도루, 방광루, 요관 장문합 상태
- 다) 위, 췌장을 50% 이상 잘라내었을 때
- 라) 대장절제, 항문 괄약근 등의 기능장애로 영구적으로 장루, 인공항문을 설치한 경우 (치료과정에서 일시적으로 발생하는 경우는 제외)
- 마) 심장기능 이상으로 인공심박동기를 영구적으로 삽입한 경우
- 바) 요도괄약근 등의 기능장애로 영구적으로 인공요도괄약근을 설치한 경우
- 5) '흉복부장기 또는 비뇨생식기 기능에 약간의 장애를 남긴 때'라 함은 아래의 경우 중 하나에 해당하는 때를 말한다.
- 가) 방광의 용량이 50cc 이하로 위축되었거나 요도협착, 배뇨기능 상실로 영구적인 간헐적 인공요도가 필요한 때
- 나) 음경의 1/2 이상이 결손되었거나 질구 협착으로 성생활이 불가능한 때
- 다) 폐질환 또는 폐 부분절제술 후 일상생활에서 호흡곤란으로 지속적인 산소치료가 필요하며, 폐기능 검사(PFT)상 폐환기 기능(1초간 노력성 호기량, FEV1)이 정상예측치의 40% 이하로 저하된 때
- 6) 흉복부, 비뇨생식기계 장애는 질병 또는 외상의 직접 결과로 인한 장애를 말하며, 노화에 의한 기능장애 또는 질병이나 외상이 없는 상태에서 예방적으로 장기를 절제, 적출한 경우는 장애로 보지 않는다.
- 7) 상기 흉복부 및 비뇨생식기계 장애항목에 명기되지 않은 기타 장애상태에 대해서는 '<붙임> 일상생활 기본동작(ADLs) 제한 장애평가표'에 해당하는 장애가 있을 때 ADLs 장애 지급률을 준용한다.
- 8) 상기 장애항목에 해당되지 않는 장기간의 간병이 필요한 만성질환(만성간질환, 만성폐쇄성폐질환 등)은 장애의 평가 대상으로 인정하지 않는다.

13. 신경계·정신행동 장애

가. 장애의 분류

장애의 분류	지급률
1) 신경계에 장애가 남아 일상생활 기본동작에 제한을 남긴 때	10~100
2) 정신행동에 극심한 장애를 남긴 때	100
3) 정신행동에 심한 장애를 남긴 때	75
4) 정신행동에 뚜렷한 장애를 남긴 때	50
5) 정신행동에 약간의 장애를 남긴 때	25
6) 정신행동에 경미한 장애를 남긴 때	10
7) 극심한 치매: CDR 척도 5점	100
8) 심한 치매: CDR 척도 4점	80
9) 뚜렷한 치매: CDR 척도 3점	60
10) 약간의 치매: CDR 척도 2점	40
11) 심한 간질발작이 남았을 때	70
12) 뚜렷한 간질발작이 남았을 때	40
13) 약간의 간질발작이 남았을 때	10

나. 장애판정기준

1) 신경계

- 가) "신경계에 장애를 남긴 때"라 함은 뇌, 척수 및 말초신경계 손상으로 '<붙임> 일상생활 기본동작(ADLs) 제한 장애평가표'의 5가지 기본동작 중 하나 이상의 동작이 제한되었을 때를 말한다.
- 나) 위 가)의 경우 "<붙임> 일상생활 기본동작(ADLs) 제한 장애평가표"상 지급률이 10% 미만인 경우에는 보장대상이 되는 장애로 인정하지 않는다.
- 다) 신경계의 장애로 발생하는 다른 신체부위의 장애(눈, 귀, 코, 팔, 다리 등)는 해당 장애로도 평가하고 그 중 높은 지급률을 적용한다.
- 라) 뇌졸중, 뇌손상, 척수 및 신경계의 질환 등은 발병 또는 외상 후 12개월 동안 지속적으로 치료한 후에 장애를 평가한다. 그러나, 12개월이 지났다고 하더라도 뚜렷하게 기능 향상이 진행되고 있는 경우 또는 단기간내에 사망이 예상되는 경우는 6개월의 범위에서 장애 평가를 유보한다.
- 마) 장애진단 전문의는 재활의학과, 신경외과 또는 신경과 전문의로 한다.

2) 정신행동

- 가) 정신행동장애는 보험기간중에 발생한 뇌의 질병 또는 상해를 입은 후 18개월이 지난 후에 판정함을 원칙으로 한다. 단, 질병발생 또는 상해를 입은 후 의식상실이 1개월 이상 지속된 경우에는 질병발생 또는 상해를 입은 후 12개월이 지난 후에 판정할 수 있다.
- 나) 정신행동장애는 장애판정 직전 1년 이상 충분한 정신건강의학과와의 전문적 치료를 받은 후 치료에도 불구하고 장애가 고착되었을 때 판정하여야 하며, 그렇지 않은 경우에는 그로써 고정되거나 중하게 된 장애에 대해서는 인정하지 않는다.
- 다) '정신행동에 극심한 장애를 남긴 때'라 함은 장애판정 직전 1년 이상 지속적인 정신건강의학과와의 치료를 받았으며 GAF 30점 이하인 상태를 말한다.

- 라) '정신행동에 심한 장애를 남긴 때'라 함은 장애판정 직전 1년 이상 지속적인 정신건강의학과와 치료를 받았으며 GAF 40점 이하인 상태를 말한다.
- 마) '정신행동에 뚜렷한 장애를 남긴 때'라 함은 장애판정 직전 1년 이상 지속적인 정신건강의학과와 치료를 받았으며, 보건복지부고시 「장애정도판정기준」의 '능력장해측정기준'^{주)} 상 6개 항목 중 3개 항목 이상에서 독립적 수행이 불가능하여 타인의 도움이 필요하고 GAF 50점 이하인 상태를 말한다.
- ※ 주) 능력장해측정기준의 항목: ㉠ 적절한 음식섭취, ㉡ 대소변관리, 세면, 목욕, 청소 등의 청결 유지, ㉢ 적절한 대화기술 및 협조적인 대인관계, ㉣ 규칙적인 통원, 약물 복용, ㉤ 소지품 및 금전관리나 적절한 구매행위, ㉥ 대중교통이나 일반공공시설의 이용
- 바) '정신행동에 약간의 장애를 남긴 때'라 함은 장애판정 직전 1년 이상 지속적인 정신건강의학과와 치료를 받았으며, 보건복지부고시 「장애정도판정기준」의 '능력장해측정기준' 상 6개 항목 중 2개 항목 이상에서 독립적 수행이 불가능하여 타인의 도움이 필요하고 GAF 60점 이하인 상태를 말한다.
- 사) '정신행동에 경미한 장애를 남긴 때'라 함은 장애판정 직전 1년 이상 지속적인 정신건강의학과와 치료를 받았으며, 보건복지부고시 「장애정도판정기준」의 '능력장해측정기준' 상 6개 항목 중 2개 항목 이상에서 독립적 수행이 불가능하여 타인의 도움이 필요하고 GAF 70점 이하인 상태를 말한다.
- 아) 지속적인 정신건강의학과와 치료란 3개월 이상 약물치료가 중단되지 않았음을 의미한다.
- 자) 심리학적 평가보고서는 정신건강의학과 의료기관에서 실시되어야 하며, 자격을 갖춘 임상심리전문가가 시행하고 작성하여야 한다.
- 차) 정신행동장애 진단 전문의는 정신건강의학과 전문의를 말한다.
- 카) 정신행동장애는 뇌의 기능 및 결손을 입증할 수 있는 뇌자기공명촬영, 뇌전산화촬영, 뇌파 등 객관적 근거를 기초로 평가한다. 다만, 보호자나 환자의 진술, 감정의 추정 혹은 인정, 한국표준화가 이루어지지 않고 신빙성이 적은 검사들(뇌 SPECT 등)은 객관적 근거로 인정하지 않는다.
- 타) 각종 기질성 정신장애와 외상후 간질에 한하여 보상한다.
- 파) 외상후 스트레스장애, 우울증(반응성) 등의 질환, 정신분열증(조현병), 편집증, 조울증(양극성장애), 불안장애, 전환장애, 공포장애, 강박장애 등 각종 신경증 및 각종 인격장애는 보상의 대상이 되지 않는다.
- 3) 치매
- 가) "치매"라 함은 정상적으로 성숙한 뇌가 질병이나 외상 후 기질성 손상으로 파괴되어 한번 획득한 지적기능이 지속적 또는 전반적으로 저하되는 것을 말한다.
- 나) 치매의 장애평가는 임상적인 증상 뿐 아니라 뇌영상검사(CT 및 MRI, SPECT 등)를 기초로 진단되어야 하며, 18개월 이상 지속적인 치료 후 평가한다. 다만, 진단시점에 이미 극심한 치매 또는 심한 치매로 진행된 경우에는 6개월간 지속적인 치료 후 평가한다.
- 다) 치매의 장애평가는 전문의(정신건강의학과, 신경과)에 의한 임상치매척도(한국판 Expanded Clinical Dementia Rating) 검사결과에 따른다.
- 4) 뇌전증(간질)
- 가) "뇌전증(간질)"이라 함은 돌발적 뇌파이상을 나타내는 뇌질환으로 발작(경련, 의식장애 등)을 반복하는 것을 말한다.

- 나) 간질발작의 빈도 및 양상은 지속적인 항간질제(항전간제) 약물로도 조절되지 않는 간질을 말하며, 진료기록에 기재되어 객관적으로 확인되는 간질발작의 빈도 및 양상을 기준으로 한다.
- 다) “심한 간질 발작”이라 함은 월 8회 이상의 중증발작이 연 6개월 이상의 기간에 걸쳐 발생하고, 발작할 때 유발된 호흡장애, 흡인성 폐렴, 심한 탈진, 구역질, 두통, 인지장애 등으로 요양관리가 필요한 상태를 말한다.
- 라) “뚜렷한 간질 발작”이라 함은 월 5회 이상의 중증발작 또는 월 10회 이상의 경증발작이 연 6개월 이상의 기간에 걸쳐 발생하는 상태를 말한다.
- 마) “약간의 간질 발작”이라 함은 월 1회 이상의 중증발작 또는 월 2회 이상의 경증발작이 연 6개월 이상의 기간에 걸쳐 발생하는 상태를 말한다.
- 바) “중증발작”이라 함은 전신경련을 동반하는 발작으로써 신체의 균형을 유지하지 못하고 쓰러지는 발작 또는 의식장해가 3분 이상 지속되는 발작을 말한다.
- 사) “경증발작”이라 함은 운동장해가 발생하나 스스로 신체의 균형을 유지할 수 있는 발작 또는 3분 이내에 정상으로 회복되는 발작을 말한다.

<붙임> 일상생활 기본동작(ADLs) 제한 장애평가표

유형	제한 정도에 따른 지급률
이동 동작	<ul style="list-style-type: none"> - 특별한 보조기구를 사용함에도 불구하고 다른 사람의 계속적인 도움이 없이는 방 밖을 나올 수 없는 상태 또는 침대에서 휠체어로 옮기기를 포함하여 휠체어 이동시 다른 사람의 계속적인 도움이 필요한 상태(지급률 40%) - 휠체어 또는 다른 사람의 도움 없이는 방밖을 나올 수 없는 상태 또는 보행이 불가능하나 스스로 휠체어를 밀어 이동이 가능한 상태(30%) - 목발 또는 보행기(walker)를 사용하지 않으면 독립적인 보행이 불가능한 상태(20%) - 보조기구 없이 독립적인 보행은 가능하나 보행시 파행(절뚝거림)이 있으며, 난간을 잡지 않고는 계단을 오르내리기가 불가능한 상태 또는 평지에서 100m 이상을 걷지 못하는 상태(10%)
음식물 섭취	<ul style="list-style-type: none"> - 입으로 식사를 전혀 할 수 없어 계속적으로 튜브(비위관 또는 위루관)나 경정맥 수액을 통해 부분 혹은 전적인 영양공급을 받는 상태(20%) - 수저 사용이 불가능하여 다른 사람의 계속적인 도움이 없이는 식사를 전혀 할 수 없는 상태(15%) - 손가락 사용은 가능하나 젓가락 사용이 불가능하여 음식물 섭취에 있어 부분적으로 다른 사람의 도움이 필요한 상태(10%) - 독립적인 음식물 섭취는 가능하나 젓가락을 이용하여 생선을 바르거나 음식물을 자르지는 못하는 상태(5%)
배변· 배뇨	<ul style="list-style-type: none"> - 배설을 돕기 위해 설치한 의료장치나 외과적 시술물을 사용함에 있어 타인의 계속적인 도움이 필요한 상태, 또는 지속적인 유치도뇨관 삽입상태, 방광루, 요도루, 장루상태(20%) - 화장실에 가서 변기위에 앉는 일(요강을 사용하는 일 포함)과 대소변 후에 뒤처리시 다른 사람의 계속적인 도움이 필요한 상태, 또는 간헐적으로 자가 인공도뇨가 가능한 상태(CIC), 기저귀를 이용한 배뇨,배변 상태(15%) - 화장실에 가는 일, 배변, 배뇨는 독립적으로 가능하나 대소변후 뒤처리에 있어 다른 사람의 도움이 필요한 상태(10%) - 빈번하고 불규칙한 배변으로 인해 2시간 이상 계속되는 업무를 수행하는 것이 어려운 상태, 또는 배변, 배뇨는 독립적으로 가능하나 요실금, 변실금이 있는 때 (5%)
목욕	<ul style="list-style-type: none"> - 세안, 양치, 샤워, 목욕 등 모든 개인위생 관리시 타인의 지속적인 도움이 필요한 상태 (10%) - 세안, 양치시 부분적인 도움 하에 혼자서 가능하나 목욕이나 샤워시 타인의 도움이 필요한 상태 (5%) - 세안, 양치와 같은 개인위생관리를 독립적으로 시행가능하나 목욕이나 샤워시 부분적으로 타인의 도움이 필요한 상태 (3%)
옷 입고 벗기	<ul style="list-style-type: none"> - 상, 하의 의복 착탈시 다른 사람의 계속적인 도움이 필요한 상태 (10%) - 상, 하의 의복 착탈시 부분적으로 다른 사람의 도움이 필요한 상태 또는 상의 또는 하의중 하나만 혼자서 착탈의가 가능한 상태 (5%) - 상, 하의 의복착탈시 혼자서 가능하나 미세동작(단추 잠그고 풀기, 지퍼 올리고 내리기, 끈 묶고 풀기 등)이 필요한 마무리는 타인의 도움이 필요한 상태 (3%)

【별표2】 해외여행통지

피보험자 (보험대상자)	주민등록번호	여행지	여행목적	보험기간		현재의 건강상태	과거의 상병	휴대품	보험수익자	다른보험계약유무	보험가입조건	피보험자 (보험대상자) 날 인
				출발일	도착일							

다른 보험 계약 사항	성명	보험종목	회사명	만기일

작성자 _____ ②

【별표3】 보험금을 지급할 때의 적립이율 계산

기 간	지 급 이 자
지급기일의 다음 날부터 30일 이내 기간	보험계약대출이율
지급기일의 31일이후부터 60일 이내 기간	보험계약대출이율+ 가산이율(4.0%)
지급기일의 61일이후부터 90일 이내 기간	보험계약대출이율+ 가산이율(6.0%)
지급기일의 91일이후 기간	보험계약대출이율+ 가산이율(8.0%)

주1) 보험계약대출이율은 보험개발원이 공시하는 보험계약대출이율을 적용합니다.

주2) 지급이자의 계산은 연단위 복리로 계산합니다.

주3) 가산이율 적용 시 이 계약에서 정한 제1절 보통약관 제8조(보험금의 지급절차) 제2항 각 호의 어느 하나에 해당되는 사유로 지연된 경우에는 해당기간에 대하여 가산이율을 적용하지 않습니다.

주4) 가산이율 적용시 금융위원회 또는 금융감독원이 정당한 사유로 인정하는 경우에는 해당 기간에 대하여 가산이율을 적용하지 않습니다.

【별표4】 약관에서 인용된 법·규정

- [법규1] 의료법
- [법규2] 전자서명법
- [법규3] 상법
- [법규4] 상법 시행령
- [법규5] 관광진흥법
- [법규6] 산업재해보상보험법 시행규칙
- [법규7] 민법
- [법규8] 여권법
- [법규9] 금융소비자 보호에 관한 법률
- [법규10] 금융소비자 보호에 관한 법률 시행령
- [법규11] 응급의료에 관한 법률
- [법규12] 응급의료에 관한 법률 시행규칙
- [법규13] 국민건강보험법
- [법규14] 보험업법 시행령
- [법규15] 약사법
- [법규16] 장기등 이식에 관한 법률
- [법규17] 의료급여법
- [법규18] 의료급여법 시행령
- [규정1] 관공서의 공휴일에 관한 규정

▶ 아래의 법·규정이 변경되는 경우 변경된 내용을 따릅니다.

[법규1] 의료법

내용

제2조(의료인)

- ① 이 법에서 "의료인"이란 보건복지부장관의 면허를 받은 의사·치과의사·한의사·조산사 및 간호사를 말한다. <개정 2008. 2. 29., 2010. 1. 18.>
- ② 의료인은 종별에 따라 다음 각 호의 임무를 수행하여 국민보건 향상을 이루고 국민의 건강한 생활 확보에 이바지할 사명을 가진다. <개정 2015. 12. 29., 2019. 4. 23.>
 1. 의사는 의료와 보건지도를 임무로 한다.
 2. 치과의사는 치과 의료와 구강 보건지도를 임무로 한다.
 3. 한의사는 한방 의료와 한방 보건지도를 임무로 한다.
 4. 조산사는 조산(助産)과 임신부 및 신생아에 대한 보건과 양호지도를 임무로 한다.
 5. 간호사는 다음 각 목의 업무를 임무로 한다.
 - 가. 환자의 간호요구에 대한 관찰, 자료수집, 간호판단 및 요양을 위한 간호
 - 나. 의사, 치과의사, 한의사의 지도하에 시행하는 진료의 보조
 - 다. 간호 요구자에 대한 교육·상담 및 건강증진을 위한 활동의 기획과 수행, 그 밖의 대통령령으로 정하는 보건활동
 - 라. 제80조에 따른 간호조무사가 수행하는 가목부터 다목까지의 업무보조에 대한 지도

제3조(의료기관)

- ① 이 법에서 "의료기관"이란 의료인이 공중(公衆) 또는 특정 다수인을 위하여 의료·조산의 업(이하 "의료업"이라 한다)을 하는 곳을 말한다.
- ② 의료기관은 다음 각 호와 같이 구분한다.

<개정 2009.1.30., 2011.6.7., 2016.5.29., 2019.4.23., 2020.3.4.>

 1. 의원급 의료기관: 의사, 치과의사 또는 한의사가 주로 외래환자를 대상으로 각각 그 의료행위를 하는 의료기관으로서 그 종류는 다음 각 목과 같다.
 - 가. 의원
 - 나. 치과의원
 - 다. 한의원
 2. 조산원: 조산사가 조산과 임신부 및 신생아를 대상으로 보건활동과 교육·상담을 하는 의료기관을 말한다.
 3. 병원급 의료기관: 의사, 치과의사 또는 한의사가 주로 입원환자를 대상으로 의료행위를 하는 의료기관으로서 그 종류는 다음 각 목과 같다.
 - 가. 병원
 - 나. 치과병원
 - 다. 한방병원
 - 라. 요양병원(「장애인복지법」 제58조제1항제4호에 따른 의료재활시설로서 제3조의 2의 요건을 갖춘 의료기관을 포함한다. 이하 같다)
 - 마. 정신병원
 - 바. 종합병원
- ③ 보건복지부장관은 보건의료정책에 필요하다고 인정하는 경우에는 제2항제1호부터 제3호까지의 규정에 따른 의료기관의 종류별 표준업무를 정하여 고시할 수 있다.

<개정 2009.1.30., 2010.1.18.>

- ④ 삭제 <2009.1.30.>
- ⑤ 삭제 <2009.1.30.>
- ⑥ 삭제 <2009.1.30.>
- ⑦ 삭제 <2009.1.30.>
- ⑧ 삭제 <2009.1.30.>

제3조의4(상급종합병원 지정)

- ① 보건복지부장관은 다음 각 호의 요건을 갖춘 종합병원 중에서 중증질환에 대하여 난이도가 높은 의료행위를 전문적으로 하는 종합병원을 상급종합병원으로 지정할 수 있다. <개정 2010. 1. 18.>
 1. 보건복지부령으로 정하는 20개 이상의 진료과목을 갖추고 각 진료과목마다 전속하는 전문의를 둘 것
 2. 제77조제1항에 따라 전문의가 되려는 자를 수련시키는 기관일 것
 3. 보건복지부령으로 정하는 인력·시설·장비 등을 갖추어 것
 4. 질병군별(疾病群別) 환자구성 비율이 보건복지부령으로 정하는 기준에 해당할 것
- ② 보건복지부장관은 제1항에 따른 지정을 하는 경우 제1항 각 호의 사항 및 전문성 등에 대하여 평가를 실시하여야 한다. <개정 2010. 1. 18.>
- ③ 보건복지부장관은 제1항에 따라 상급종합병원으로 지정받은 종합병원에 대하여 3년마다 제2항에 따른 평가를 실시하여 재지정하거나 지정을 취소할 수 있다. <개정 2010. 1. 18.>
- ④ 보건복지부장관은 제2항 및 제3항에 따른 평가업무를 관계 전문기관 또는 단체에 위탁할 수 있다. <개정 2010. 1. 18.>
- ⑤ 상급종합병원 지정·재지정의 기준·절차 및 평가업무를의 위탁 절차 등에 관하여 필요한 사항은 보건복지부령으로 정한다. <개정 2010. 1. 18.>

[본조신설 2009. 1. 30.]

[법규2] 전자서명법

내용

제2조(정의)

이 법에서 사용하는 용어의 뜻은 다음과 같다. <개정 2020. 12. 10.>

1. (생 략)
2. "전자서명"이란 다음 각 목의 사항을 나타내는 데 이용하기 위하여 전자문서에 첨부되거나 논리적으로 결합된 전자적 형태의 정보를 말한다.
 - 가. 서명자의 신원
 - 나. 서명자가 해당 전자문서에 서명하였다는 사실
3. ~ 10. (생 략)

[전문개정 2001.12.31.]

[법규3] 상법**내용****제651조(고지의무위반으로 인한 계약해지)**

보험계약당시에 보험계약자 또는 피보험자가 고의 또는 중대한 과실로 인하여 중요한 사항을 고지하지 아니하거나 부실의 고지를 한 때에는 보험자는 그 사실을 안 날로부터 1월내에, 계약을 체결한 날로부터 3년내에 한하여 계약을 해지할 수 있다. 그러나 보험자가 계약당시에 그 사실을 알았거나 중대한 과실로 인하여 알지 못한 때에는 그러하지 아니하다.<개정 1991.12.31.>

제651조의2(서면에 의한 질문의 효력)

보험자가 서면으로 질문한 사항은 중요한 사항으로 추정한다. [본조신설 1991.12.31.]

제657조(보험사고발생의 통지의무)

- ① 보험계약자 또는 피보험자나 보험수익자는 보험사고의 발생을 안 때에는 지체없이 보험자에게 그 통지를 발송하여야 한다.
 - ② (생략)
- <신설 1991.12.31.>

제681조(보험목적에 관한 보험대위)

보험의 목적의 전부가 멸실한 경우에 보험금액의 전부를 지급한 보험자는 그 목적에 대한 피보험자의 권리를 취득한다. 그러나 보험가액의 일부를 보험에 붙인 경우에는 보험자가 취득할 권리는 보험금액의 보험가액에 대한 비율에 따라 이를 정한다.

제682조(제3자에 대한 보험대위)

- ① 손해가 제3자의 행위로 인하여 발생한 경우에 보험금을 지급한 보험자는 그 지급한 금액의 한도에서 그 제3자에 대한 보험계약자 또는 피보험자의 권리를 취득한다. 다만, 보험자가 보상할 보험금의 일부를 지급한 경우에는 피보험자의 권리를 침해하지 아니하는 범위에서 그 권리를 행사할 수 있다.
 - ② 보험계약자나 피보험자의 제1항에 따른 권리가 그와 생계를 같이 하는 가족에 대한 것인 경우 보험자는 그 권리를 취득하지 못한다. 다만, 손해가 그 가족의 고의로 인하여 발생한 경우에는 그러하지 아니하다.
- [전문개정 2014. 3. 11.]

제732조(15세미만자등에 대한 계약의 금지)

15세미만자, 심신상실자 또는 심신박약자의 사망을 보험사고로 한 보험계약은 무효로 한다. 다만, 심신박약자가 보험계약을 체결하거나 제735조의3에 따른 단체보험의 피보험자가 될 때에 의사능력이 있는 경우에는 그러하지 아니하다.

<개정 1991.12.31., 2014.3.11.>

제735조의3(단체보험)

- ① 단체가 규약에 따라 구성원의 전부 또는 일부를 피보험자로 하는 생명보험계약을 체

결하는 경우에는 제731조를 적용하지 아니한다.

- ② 제1항의 보험계약이 체결된 때에는 보험자는 보험계약자에 대하여서만 보험증권을 교부한다.
 - ③ 제1항의 보험계약에서 보험계약자가 피보험자 또는 그 상속인이 아닌 자를 보험수익자로 지정할 때에는 단체의 규약에서 명시적으로 정하는 경우 외에는 그 피보험자의 제731조제1항에 따른 서면 동의를 받아야 한다. <신설 2014. 3. 11., 2017. 10. 31.>
-

[법규4] 상법 시행령**내용****제44조의2(타인의 생명보험)**

법 제731조제1항에 따른 본인 확인 및 위조·변조 방지에 대한 신뢰성을 갖춘 전자문서는 다음 각 호의 요건을 모두 갖춘 전자문서로 한다.

1. 전자문서에 보험금 지급사유, 보험금액, 보험계약자와 보험수익자의 신원, 보험기간이 적혀 있을 것
2. 전자문서에 법 제731조제1항에 따른 전자서명(이하 '전자서명'이라 한다)을 하기 전에 전자서명을 할 사람을 직접 만나서 전자서명을 하는 사람이 보험계약에 동의하는 본인임을 확인하는 절차를 거쳐 작성될 것
3. 전자문서에 전자서명을 한 후에 그 전자서명을 한 사람이 보험계약에 동의한 본인임을 확인할 수 있도록 지문정보를 이용하는 등 법무부장관이 고시하는 요건을 갖추어 작성될 것
4. 전자문서 및 전자서명의 위조·변조 여부를 확인할 수 있을 것

[본조신설 2018. 10. 30.]

[법규5] 관광진흥법**내용****제4조(등록)**

- ① 제3조 제1항 제1호부터 제4호까지의 규정에 따른 여행업, 관광숙박업, 관광객 이용시설업 및 국제회의업을 경영하려는 자는 특별자치시장·특별자치도지사·시장·군수·구청장(자치구의 구청장을 말한다. 이하 같다)에게 등록하여야 한다. <개정 2009.3.25., 2018.6.12.>
- ② 삭제 <2009.3.25.>
- ③ 제1항에 따른 등록을 하려는 자는 대통령령으로 정하는 자본금·시설 및 설비 등을 갖추어야 한다. <신설 2007.7.19., 2009.3.25.>
- ④ 제1항에 따라 등록한 사항 중 대통령령으로 정하는 중요 사항을 변경하려면 변경등록을 하여야 한다. <개정 2007.7.19., 2009.3.25.>
- ⑤ 제1항 및 제4항에 따른 등록 또는 변경등록의 절차 등에 필요한 사항은 문화체육관광부령으로 정한다. <개정 2007.7.19., 2008.2.29., 2009.3.25.>

[법규6] 산업재해보상보험법 시행규칙

내용

제47조(운동기능장해의 측정)

- ① 비장해인의 신체 각 관절에 대한 평균 운동가능영역은 별표 4와 같다. <개정 2020. 1. 10.>
- ② 운동기능장해의 정도는 미국의학협회(AMA, American Medical Association)식 측정 방법 중 공단이 정하는 방법으로 측정한 해당 근로자의 신체 각 관절의 운동가능영역과 별표 4의 평균 운동가능영역을 비교하여 판정한다. 다만, 척주의 운동가능영역은 그러하지 아니하다. <개정 2019. 10. 15.>
- ③ 제2항에 따라 해당 근로자의 신체 각 관절의 운동가능영역을 측정할 때에는 다음 각 호의 구분에 따른 방법으로 한다. <신설 2016. 3. 28., 2019. 10. 15.>
 - 1. 강직, 오그라듐, 신경손상 등 운동기능장해의 원인이 명확한 경우: 근로자의 능동적 운동에 의한 측정방법
 - 2. 운동기능장해의 원인이 명확하지 아니한 경우: 근로자의 수동적 운동에 의한 측정방법

[별표 4] 비장해인의 신체 각 관절에 대한 평균 운동가능영역(제47조제1항 관련)

<개정 2020. 1. 10.>

관절명	구분	측정부위	평균 운동 가능영역 (각도)
목뼈부(경추부)		후두과(後頭顆: 뒤통수 관절용기)-목뼈1번 분절	13
		목뼈1번-목뼈2번 분절	10
		목뼈2번-목뼈3번 분절	8
		목뼈3번-목뼈4번 분절	13
		목뼈4번-목뼈5번 분절	12
		목뼈5번-목뼈6번 분절	17
		목뼈6번-목뼈7번 분절	16
		목뼈7번-등뼈1번 분절	6
척주	등뼈부(흉추부)	등뼈1번-등뼈2번 분절	4
		등뼈2번-등뼈3번 분절	4
		등뼈3번-등뼈4번 분절	4
		등뼈4번-등뼈5번 분절	4
		등뼈5번-등뼈6번 분절	4
		등뼈6번-등뼈7번 분절	5
		등뼈7번-등뼈8번 분절	6
		등뼈8번-등뼈9번 분절	6
		등뼈9번-등뼈10번 분절	6
		등뼈10번-등뼈11번 분절	9
		등뼈11번-등뼈12번 분절	12
		허리뼈부(요추부)	
허리뼈1번-허리뼈2번 분절	12		
허리뼈2번-허리뼈3번 분절	14		
허리뼈3번-허리뼈4번 분절	15		

		허리뼈4번-허리뼈5번 분절	17
		허리뼈5번-엉치뼈1번 분절	20
어깨관절		앞위쪽올리기	150
		옆위쪽올리기	150
		뒤쪽올리기	40
		모으기	30
		안쪽 돌리기	40
		바깥쪽 돌리기	90
팔꿈치관절		펴기	0
		굽히기	150
		안쪽 돌리기	80
		바깥쪽 돌리기	80
손목관절		손등쪽 굽히기	60
		손바닥쪽 굽히기	70
		손목의 요골(橈骨: 노뼈)쪽 굽히기(요사위)	20
		손목의 척골(尺骨: 자뼈)쪽 굽히기(척사위)	30
손허리손가락관절 (중수지관절)	엄지손가락	펴기 굽히기	0 60
	둘째 손가락	펴기 굽히기	0 90
	가운데손가락	펴기 굽히기	0 90
	넷째 손가락	펴기 굽히기	0 90
	새끼손가락	펴기 굽히기	0 90
손가락관절	엄지손가락	펴기 굽히기	0 80
	둘째 손가락	펴기 굽히기	0 100
제1손가락관절 (몸쪽 손가락뼈마디관절)	가운데손가락	펴기 굽히기	0 100
	넷째 손가락	펴기 굽히기	0 100
	새끼손가락	펴기 굽히기	0 100
	둘째 손가락	펴기 굽히기	0 70
제2손가락관절 (끝쪽 손가락뼈마디관절)	가운데손가락	펴기 굽히기	0 70
	넷째 손가락	펴기 굽히기	0 70
	새끼손가락	펴기	0

		굽히기	70
엉덩관절	펴기		30
	굽히기		100
	모으기		20
	벌리기(외전)		40
	안쪽 돌리기		40
	바깥쪽 돌리기		50
무릎관절	펴기		0
	굽히기		150
발목관절	발등쪽 굽히기		20
	발바닥쪽 굽히기		40
	바깥쪽 뒤집기		20
	안쪽 뒤집기		30
발허리발가락관절 (중족지관절)	엄지발가락	발등쪽 굽히기	50
		발바닥쪽 굽히기	30
	둘째 발가락	발등쪽 굽히기	40
		발바닥쪽 굽히기	30
	가운데발가락	발등쪽 굽히기	30
발바닥쪽 굽히기		20	
넷째 발가락	발등쪽 굽히기	20	
	발바닥쪽 굽히기	10	
새끼발가락	발등쪽 굽히기	10	
	발바닥쪽 굽히기	10	
발가락관절	엄지발가락	펴기	0
		굽히기	30
제1발가락관절 (몸쪽 발가락뼈마디관절)	둘째 발가락	펴기	0
		굽히기	40
	가운데발가락	펴기	0
		굽히기	40
넷째 발가락	펴기	0	
	굽히기	40	
새끼발가락	펴기	0	
	굽히기	40	

[법규기 민법]**내용****제777조(친족의 범위)**

친족관계로 인한 법률상 효력은 이 법 또는 다른 법률에 특별한 규정이 없는 한 다음 각호에 해당하는 자에 미친다.

1. 8촌 이내의 혈족
2. 4촌 이내의 인척
3. 배우자

제1000조(상속의 순위)

① 상속에 있어서는 다음 순위로 상속인이 된다. <개정 1990. 1. 13.>

1. 피상속인의 직계비속
2. 피상속인의 직계존속
3. 피상속인의 형제자매
4. 피상속인의 4촌 이내의 방계혈족

② 전항의 경우에 동순위의 상속인이 수인인 때에는 최근친을 선순위로 하고 동친등의 상속인이 수인인 때에는 공동상속인이 된다.

③ 태아는 상속순위에 관하여는 이미 출생한 것으로 본다. <개정 1990. 1. 13.>

[제목개정 1990. 1. 13.]

제1001조(대습상속)

전조제1항제1호와 제3호의 규정에 의하여 상속인이 될 직계비속 또는 형제자매가 상속개시전에 사망하거나 결격자가 된 경우에 그 직계비속이 있는 때에는 그 직계비속이 사망하거나 결격된 자의 순위에 같음하여 상속인이 된다. <개정 2014. 12. 30.>

제1003조(배우자의 상속순위)

① 피상속인의 배우자는 제1000조제1항제1호와 제2호의 규정에 의한 상속인이 있는 경우에는 그 상속인과 동순위로 공동상속인이 되고 그 상속인이 없는 때에는 단독상속인이 된다. <개정 1990. 1. 13.>

② 제1001조의 경우에 상속개시전에 사망 또는 결격된 자의 배우자는 동조의 규정에 의한 상속인과 동순위로 공동상속인이 되고 그 상속인이 없는 때에는 단독상속인이 된다. <개정 1990. 1. 13.>

[제목개정 1990. 1. 13.]

제1004조(상속인의 결격사유)

다음 각 호의 어느 하나에 해당하는 자는 상속인이 되지 못한다. <개정 1990. 1. 13., 2005. 3. 31.>

1. 고의로 직계존속, 피상속인, 그 배우자 또는 상속의 선순위나 동순위에 있는 자를 살해하거나 살해하려한 자
2. 고의로 직계존속, 피상속인과 그 배우자에게 상해를 가하여 사망에 이르게 한 자
3. 사기 또는 강박으로 피상속인의 상속에 관한 유언 또는 유언의 철회를 방해한 자
4. 사기 또는 강박으로 피상속인의 상속에 관한 유언을 하게 한 자

5. 피상속인의 상속에 관한 유언서를 위조·변조·파기 또는 은닉한 자

[법규8] 여권법**내용****제22조(수수료)**

- ① 여권 등(관용여권 및 외교관여권을 제외한다. 이하 이 조에서 같다)의 발급, 재발급과 기재사항변경을 받으려는 사람은 외교부장관에게 수수료를 납부하여야 한다. 다만, 제21조제1항에 따라 여권 사무를 대행하는 지방자치단체의 장에게 여권 등의 발급, 재발급과 기재사항변경을 신청하는 경우에는 그 지방자치단체의 장에게 수수료를 납부하여야 한다. <개정 2013.3.23.>
- ② 제1항 단서에 따라 납부하는 수수료 중 사무의 대행에 소요되는 비용에 상당하는 금액은 그 지방자치단체의 수입으로 한다.
- ③ 외교부장관은 여권 등의 발급 사유 등을 고려하여 필요하다고 인정되는 경우 제1항에 따른 수수료를 면제할 수 있다. <신설 2021. 1. 5.>
- ④ 제1항부터 제3항까지의 규정에 따른 수수료의 납부방법, 수수료의 금액과 그 중 사무의 대행에 소요되는 비용에 상당하는 금액, 수수료 면제 등에 필요한 사항은 대통령령으로 정한다. <개정 2021. 1. 5.>

[법규9] 금융소비자 보호에 관한 법률**내용****제2조(정의)**

이 법에서 사용하는 용어의 뜻은 다음과 같다.

1. ~ 8. (생략)
9. "전문금융소비자"란 금융상품에 관한 전문성 또는 소유자산규모 등에 비추어 금융상품 계약에 따른 위험감수능력이 있는 금융소비자로서 다음 각 목의 어느 하나에 해당하는 자를 말한다. 다만, 전문금융소비자 중 대통령령으로 정하는 자가 일반금융소비자와 같은 대우를 받겠다는 의사를 금융상품판매업자 또는 금융상품판매업자(이하 '금융상품판매업자등'이라 한다)에게 서면으로 통지하는 경우 금융상품판매업자등은 정당한 사유가 있는 경우를 제외하고는 이에 동의하여야 하며, 금융상품판매업자등이 동의한 경우에는 해당 금융소비자는 일반금융소비자로 본다.
 - 가. 국가
 - 나. 한국은행법에 따른 한국은행
 - 다. 대통령령으로 정하는 금융회사
 - 라. 자본시장과 금융투자업에 관한 법률 제9조제15항제3호에 따른 주권상장법인(투자성 상품 중 대통령령으로 정하는 금융상품계약체결등을 할 때에는 전문금융소비자와 같은 대우를 받겠다는 의사를 금융상품판매업자등에게 서면으로 통지하는 경우만 해당한다)
 - 마. 그 밖에 금융상품의 유형별로 대통령령으로 정하는 자
10. (생략)

제42조(소액분쟁사건에 관한 특례)

조정대상기관은 다음 각 호의 요건 모두를 충족하는 분쟁사건(이하 "소액분쟁사건"이라 한다)에 대하여 조정절차가 개시된 경우에는 제36조제6항에 따라 조정안을 제시받기 전에는 소를 제기할 수 없다. 다만, 제36조제3항에 따라 서면통지를 받거나 제36조제5항에서 정한 기간 내에 조정안을 제시받지 못한 경우에는 그러하지 아니하다.

1. 일반금융소비자가 신청한 사건일 것
2. 조정을 통하여 주장하는 권리나 이익의 가액이 2천만원 이내에서 대통령령으로 정하는 금액 이하일 것

제47조(위법계약의 해지)

- ① 금융소비자는 금융상품판매업자등이 제17조제3항, 제18조제2항, 제19조제1항·제3항, 제20조제1항 또는 제21조를 위반하여 대통령령으로 정하는 금융상품에 관한 계약을 체결한 경우 5년 이내의 대통령령으로 정하는 기간 내에 서면등으로 해당 계약의 해지를 요구할 수 있다. 이 경우 금융상품판매업자등은 해지를 요구받은 날부터 10일 이내에 금융소비자에게 수락여부를 통지하여야 하며, 거절할 때에는 거절사유를 함께 통지하여야 한다.
- ② 금융소비자는 금융상품판매업자등이 정당한 사유 없이 제1항의 요구를 따르지 않는 경우 해당 계약을 해지할 수 있다.
- ③ 제1항 및 제2항에 따라 계약이 해지된 경우 금융상품판매업자등은 수수료, 위약금 등 계약의 해지와 관련된 비용을 요구할 수 없다.

-
- ④ 제1항부터 제3항까지의 규정에 따른 계약의 해지요구권의 행사요건, 행사범위 및 정당한 사유 등과 관련하여 필요한 사항은 대통령령으로 정한다.
-

[법규10] 금융소비자 보호에 관한 법률 시행령**내용****제38조(위법계약의 해지)**

- ① 법 제47조제1항 전단에서 “대통령령으로 정하는 금융상품”이란 금융소비자와 금융상품직접판매업자 또는 금융상품자문업자 간 계속적 거래가 이루어지는 금융상품 중 금융위원회가 정하여 고시하는 금융상품을 말한다.
- ② 법 제47조제1항 전단에서 “대통령령으로 정하는 기간”이란 금융소비자가 계약 체결에 대한 위반사항을 안 날부터 1년 이내의 기간을 말한다. 이 경우 해당 기간은 계약체결일부터 5년 이내의 범위에 있어야 한다.
- ③ 금융소비자는 법 제47조제1항 전단에 따라 계약의 해지를 요구하려는 경우 금융위원회가 정하여 고시하는 해지요구서에 위반사항을 증명하는 서류를 첨부하여 금융상품직접판매업자 또는 금융상품자문업자에게 제출해야 한다. 이 경우 자동차손해배상 보장법에 따른 책임보험에 대해 해지 요구를 할 때에는 동종의 다른 책임보험에 가입해 있어야 한다.
- ④ 법 제47조제2항에 따른 정당한 사유의 범위는 다음 각 호와 같다.
 1. 위반사실에 대한 근거를 제시하지 않거나 거짓으로 제시한 경우
 2. 계약 체결 당시에는 위반사항이 없었으나 금융소비자가 계약 체결 이후의 사정변경에 따라 위반사항을 주장하는 경우
 3. 금융소비자의 동의를 받아 위반사항을 시정한 경우
 4. 그 밖에 제1호부터 제3호까지의 경우에 준하는 것으로서 금융위원회가 정하여 고시하는 경우
- ⑤ 제1항부터 제4항까지에서 규정한 사항 외에 해지요구권의 행사 방법 및 절차 등에 관하여 필요한 세부 사항은 금융위원회가 정하여 고시한다.

[법규11] 응급의료에 관한 법률**내용****제2조(정의)**

이 법에서 사용하는 용어의 뜻은 다음과 같다.

1. "응급환자"란 질병, 분만, 각종 사고 및 재해로 인한 부상이나 그 밖의 위급한 상태로 인하여 즉시 필요한 응급처치를 받지 아니하면 생명을 보존할 수 없거나 심신에 중대한 위해(危害)가 발생할 가능성이 있는 환자 또는 이에 준하는 사람으로서 보건복지부령으로 정하는 사람을 말한다.

(이하 생략)

제26조(권역응급의료센터의 지정)

- ① 보건복지부장관은 응급의료에 관한 다음 각 호의 업무를 수행하게 하기 위하여 의료법 제3조의4에 따른 상급종합병원 또는 같은 법 제3조의3에 따른 300병상을 초과하는 종합병원 중에서 권역응급의료센터를 지정할 수 있다. <개정 2015. 1. 28., 2016. 12. 2.>
 1. 중증응급환자 중심의 진료
 2. 재난 대비 및 대응 등을 위한 거점병원으로서 보건복지부령으로 정하는 업무
 3. 권역(圈域) 내에 있는 응급의료종사자에 대한 교육·훈련
 4. 권역 내 다른 의료기관에서 제11조에 따라 이송되는 중증응급환자에 대한 수용
 5. 그 밖에 보건복지부장관이 정하는 권역 내 응급의료 관련 업무
- ② 권역응급의료센터의 지정 기준·방법·절차 및 업무와 중증응급환자의 기준 등은 권역 내 응급의료 수요와 공급 등을 고려하여 보건복지부령으로 정한다. <개정 2015. 1. 28.>

[전문개정 2011. 8. 4.]

[법규 12] 응급의료에 관한 법률 시행규칙

내용

제2조(응급환자)

응급의료에 관한 법률(이하 '법'이라 한다) 제2조제1호에서 "보건복지부령이 정하는 자"란 다음 각 호의 어느 하나에 해당하는 증상이 있는 자를 말한다.

1. 별표 1의 응급증상 및 이에 준하는 증상
2. 제1호의 증상으로 진행될 가능성이 있다고 응급의료종사자가 판단하는 증상

[별표 1] 응급증상 및 이에 준하는 증상(제2조제1호관련)

1. 응급증상
 - 가. 신경학적 응급증상 : 급성 의식장애, 급성 신경학적 이상, 구토·의식장애 등의 증상이 있는 두부 손상
 - 나. 심혈관계 응급증상 : 심폐소생술이 필요한 증상, 급성 호흡곤란, 심장질환으로 인한 급성 흉통, 심계항진, 박동이상 및 쇼크
 - 다. 중독 및 대사장애 : 심한 탈수, 약물·알콜 또는 기타 물질의 과다복용이나 중독, 급성 대사장애(간부전·신부전·당뇨병 등)
 - 라. 외과적 응급증상 : 개복술을 요하는 급성복증(급성복막염·장폐색증·급성췌장염 등 중한 경우에 한함), 광범위한 화상(외부신체 표면적의 18% 이상), 관통상, 개방성·다발성 골절 또는 대퇴부 척추의 골절, 사지를 절단할 우려가 있는 혈관 손상, 전신마취하에 응급수술을 요하는 증상, 다발성 외상
 - 마. 출혈 : 계속되는 각혈, 지혈이 안되는 출혈, 급성 위장관 출혈
 - 바. 안과적 응급증상 : 화학물질에 의한 눈의 손상, 급성 시력 손실
 - 사. 알러지 : 얼굴 부종을 동반한 알러지 반응
 - 아. 소아과적 응급증상 : 소아 경련성 장애
 - 자. 정신과적 응급증상 : 자신 또는 다른 사람을 해할 우려가 있는 정신장애
2. 응급증상에 준하는 증상
 - 가. 신경학적 응급증상 : 의식장애, 현훈
 - 나. 심혈관계 응급증상 : 호흡곤란, 과호흡
 - 다. 외과적 응급증상 : 화상, 급성복증을 포함한 배의 전반적인 이상증상, 골절·외상 또는 탈골, 그 밖에 응급수술을 요하는 증상, 배뇨장애
 - 라. 출혈 : 혈관손상
 - 마. 소아과적 응급증상 : 소아 경련, 38℃ 이상인 소아 고열(공휴일·야간 등 의료서비스가 제공되기 어려운 때에 8세 이하의 소아에게 나타나는 증상을 말한다)
 - 바. 산부인과적 응급증상 : 분만 또는 성폭력으로 인하여 산부인과적 검사 또는 처치가 필요한 증상
 - 사. 이물체에 의한 응급증상 : 귀·눈·코·항문 등에 이물이 들어가 제거술이 필요한 환자

[법규13] 국민건강보험법

내용

제5조(적용 대상 등)

- ① 국내에 거주하는 국민은 건강보험의 가입자(이하 '가입자'라 한다) 또는 피부양자가 된다. 다만, 다음 각 호의 어느 하나에 해당하는 사람은 제외한다. <개정 2016. 2. 3.>
 1. 의료급여법에 따라 의료급여를 받는 사람(이하 '수급권자'라 한다)
 2. 독립유공자예우에 관한 법률 및 국가유공자 등 예우 및 지원에 관한 법률에 따라 의료보호를 받는 사람(이하 '유공자등 의료보호대상자'라 한다). 다만, 다음 각 목의 어느 하나에 해당하는 사람은 가입자 또는 피부양자가 된다.
 - 가. 유공자등 의료보호대상자 중 건강보험의 적용을 보험자에게 신청한 사람
 - 나. 건강보험을 적용받고 있던 사람이 유공자등 의료보호대상자로 되었으나 건강보험의 적용배제신청을 보험자에게 하지 아니한 사람
- ② 제1항의 피부양자는 다음 각 호의 어느 하나에 해당하는 사람 중 직장가입자에게 주로 생계를 의존하는 사람으로서 소득 및 재산이 보건복지부령으로 정하는 기준 이하에 해당하는 사람을 말한다. <개정 2017. 4. 18.>
 1. 직장가입자의 배우자
 2. 직장가입자의 직계존속(배우자의 직계존속을 포함한다)
 3. 직장가입자의 직계비속(배우자의 직계비속을 포함한다)과 그 배우자
 4. 직장가입자의 형제·자매
- ③ 제2항에 따른 피부양자 자격의 인정 기준, 취득·상실시기 및 그 밖에 필요한 사항은 보건복지부령으로 정한다.

제41조(요양급여)

- ① 가입자와 피부양자의 질병, 부상, 출산 등에 대하여 다음 각 호의 요양급여를 실시한다.
 1. 진찰·검사
 2. 약제(藥劑)·치료재료의 지급
 3. 처치·수술 및 그 밖의 치료
 4. 예방·재활
 5. 입원
 6. 간호
 7. 이송(移送)
- ② 제1항에 따른 요양급여(이하 '요양급여'라 한다)의 범위(이하 '요양급여대상'이라 한다)는 다음 각 호와 같다.
 1. 제1항 각 호의 요양급여(제1항제2호의 약제는 제외한다): 제4항에 따라 보건복지부장관이 비급여대상으로 정한 것을 제외한 일체의 것
 2. 제1항제2호의 약제: 제41조의3에 따라 요양급여대상으로 보건복지부장관이 결정하여 고시한 것
- ③ 요양급여의 방법·절차·범위·상한 등의 기준은 보건복지부령으로 정한다.
- ④ 보건복지부장관은 제3항에 따라 요양급여의 기준을 정할 때 업무나 일상생활에 지장이 없는 질환에 대한 치료 등 보건복지부령으로 정하는 사항은 요양급여대상에서 제

외되는 사항(이하 '비급여대상'이라 한다)으로 정할 수 있다.

제42조(요양기관)

- ① 요양급여(간호와 이송은 제외한다)는 다음 각 호의 요양기관에서 실시한다. 이 경우 보건복지부장관은 공익이나 국가정책에 비추어 요양기관으로 적합하지 아니한 대통령령으로 정하는 의료기관 등은 요양기관에서 제외할 수 있다.
 1. 의료법에 따라 개설된 의료기관
 2. 약사법에 따라 등록된 약국
 3. 약사법 제91조에 따라 설립된 한국회귀·필수의약품센터
 4. 지역보건법에 따른 보건소·보건의료원 및 보건지소
 5. 농어촌 등 보건의료를 위한 특별조치법에 따라 설치된 보건진료소
- ② 보건복지부장관은 효율적인 요양급여를 위하여 필요하면 보건복지부령으로 정하는 바에 따라 시설·장비·인력 및 진료과목 등 보건복지부령으로 정하는 기준에 해당하는 요양기관을 전문요양기관으로 인정할 수 있다. 이 경우 해당 전문요양기관에 인정서를 발급하여야 한다.
- ③ 보건복지부장관은 제2항에 따라 인정받은 요양기관이 다음 각 호의 어느 하나에 해당하는 경우에는 그 인정을 취소한다.
 1. 제2항 전단에 따른 인정기준에 미달하게 된 경우
 2. 제2항 후단에 따라 발급받은 인정서를 반납한 경우
- ④ 제2항에 따라 전문요양기관으로 인정된 요양기관 또는 의료법 제3조의4에 따른 상급종합병원에 대하여는 제41조제3항에 따른 요양급여의 절차 및 제45조에 따른 요양급여비용을 다른 요양기관과 달리 할 수 있다.
- ⑤ 제1항·제2항 및 제4항에 따른 요양기관은 정당한 이유 없이 요양급여를 거부하지 못한다.

제53조(급여의 제한)

- ① 공단은 보험급여를 받을 수 있는 사람이 다음 각 호의 어느 하나에 해당하면 보험급여를 하지 아니한다.
 1. 고의 또는 중대한 과실로 인한 범죄행위에 그 원인이 있거나 고의로 사고를 일으킨 경우
 2. 고의 또는 중대한 과실로 공단이나 요양기관의 요양에 관한 지시에 따르지 아니한 경우
 3. 고의 또는 중대한 과실로 제55조에 따른 문서와 그 밖의 물건의 제출을 거부하거나 질문 또는 진단을 기피한 경우
 4. 업무 또는 공무로 생긴 질병·부상·재해로 다른 법령에 따른 보험급여나 보상(보상) 또는 보상(보상)을 받게 되는 경우
 - ② 공단은 보험급여를 받을 수 있는 사람이 다른 법령에 따라 국가나 지방자치단체로부터 보험급여에 상당하는 급여를 받거나 보험급여에 상당하는 비용을 지급받게 되는 경우에는 그 한도에서 보험급여를 하지 아니한다.
 - ③ 공단은 가입자가 대통령령으로 정하는 기간 이상 다음 각 호의 보험료를 체납한 경우 그 체납한 보험료를 완납할 때까지 그 가입자 및 피부양자에 대하여 보험급여를 실시하지 아니할 수 있다. 다만, 월별 보험료의 총체납횟수(이미 납부된 체납보험료는
-

총체납횟수에서 제외하며, 보험료의 체납기간은 고려하지 아니한다)가 대통령령으로 정하는 횟수 미만이거나 가입자 및 피부양자의 소득·재산 등이 대통령령으로 정하는 기준 미만인 경우에는 그러하지 아니하다. <개정 2018.12.11>

1. 제69조제4항제2호에 따른 소득월액보험료
 2. 제69조제5항에 따른 세대단위의 보험료
- ④ 공단은 제77조제1항제1호에 따라 납부의무를 부담하는 사용자가 제69조제4항제1호에 따른 보수월액보험료를 체납한 경우에는 그 체납에 대하여 직장가입자 본인에게 귀책사유가 있는 경우에 한하여 제3항의 규정을 적용한다. 이 경우 해당 직장가입자의 피부양자에게도 제3항의 규정을 적용한다. <개정 2019.4.23>
- ⑤ 제3항 및 제4항에도 불구하고 제82조에 따라 공단으로부터 분할납부 승인을 받고 그 승인된 보험료를 1회 이상 낸 경우에는 보험급여를 할 수 있다. 다만, 제82조에 따른 분할납부 승인을 받은 사람이 정당한 사유 없이 5회(같은 조 제1항에 따라 승인받은 분할납부 횟수가 5회 미만인 경우에는 해당 분할납부 횟수를 말한다. 이하 이 조에서 같다) 이상 그 승인된 보험료를 내지 아니한 경우에는 그러하지 아니하다. <개정 2019.4.23>
- ⑥ 제3항 및 제4항에 따라 보험급여를 하지 아니하는 기간(이하 이 항에서 '급여제한기간'이라 한다)에 받은 보험급여는 다음 각 호의 어느 하나에 해당하는 경우에만 보험급여로 인정한다. <개정 2019.4.23>
1. 공단이 급여제한기간에 보험급여를 받은 사실이 있음을 가입자에게 통지한 날부터 2개월이 지난 날이 속한 달의 납부기한 이내에 체납된 보험료를 완납한 경우
 2. 공단이 급여제한기간에 보험급여를 받은 사실이 있음을 가입자에게 통지한 날부터 2개월이 지난 날이 속한 달의 납부기한 이내에 제82조에 따라 분할납부 승인을 받은 체납보험료를 1회 이상 낸 경우. 다만, 제82조에 따른 분할납부 승인을 받은 사람이 정당한 사유 없이 5회 이상 그 승인된 보험료를 내지 아니한 경우에는 그러하지 아니하다.

제54조(급여의 정지)

보험급여를 받을 수 있는 사람이 다음 각 호의 어느 하나에 해당하면 그 기간에는 보험급여를 하지 아니한다. 다만, 제3호 및 제4호의 경우에는 제60조에 따른 요양급여를 실시한다. <개정 2020. 4. 7.>

1. 삭제 <2020. 4. 7.>
2. 국외에 체류하는 경우
3. 제6조제2항제2호에 해당하게 된 경우
4. 교도소, 그 밖에 이에 준하는 시설에 수용되어 있는 경우

[법규14] 보험업법 시행령

내용

제42조의2(설명의무의 중요 사항 등)

- ① 삭제 <2021. 3. 23.>
- ② 삭제 <2021. 3. 23.>
- ③ 보험회사는 법 제95조의2제3항 본문 및 제4항에 따라 다음 각 호의 단계에서 중요 사항을 항목별로 일반보험계약자에게 설명해야 한다. 다만, 제1호에 따른 보험계약 체결 단계(마목에 따른 보험계약 승낙 거절 시 거절사유로 한정한다), 제2호에 따른 보험금 청구 단계 또는 제3호에 따른 보험금 심사·지급 단계의 경우 일반보험계약자가 계약 체결 전에 또는 보험금 청구권자가 보험금 청구 단계에서 동의한 경우에 한정하여 서면, 문자메시지, 전자우편 또는 팩스 등으로 중요 사항을 통보하는 것으로 이를 대신할 수 있다. <개정 2011. 12. 31., 2016. 4. 1., 2021. 1. 5.>
 1. 보험계약 체결 단계
 - 가. 보험의 모집에 종사하는 자의 성명, 연락처 및 소속
 - 나. 보험의 모집에 종사하는 자가 보험회사를 위하여 보험계약의 체결을 대리할 수 있는지 여부
 - 다. 보험의 모집에 종사하는 자가 보험료나 고지의무사항을 보험회사를 대신하여 수령할 수 있는지 여부
 - 라. 보험계약의 승낙절차
 - 마. 보험계약 승낙거절 시 거절 사유
 - 바. 상법 제638조의3제2항에 따라 3개월 이내에 해당 보험계약을 취소할 수 있다는 사실 및 그 취소 절차·방법
 - 사. 그 밖에 일반보험계약자가 보험계약 체결 단계에서 설명받아야 하는 사항으로서 금융위원회가 정하여 고시하는 사항
 2. 보험금 청구 단계
 - 가. 담당 부서, 연락처 및 보험금 청구에 필요한 서류
 - 나. 보험금 심사 절차, 예상 심사기간 및 예상 지급일
 - 다. 일반보험계약자가 보험사고 조사 및 손해사정에 관하여 설명받아야 하는 사항으로서 금융위원회가 정하여 고시하는 사항
 - 라. 그 밖에 일반보험계약자가 보험금 청구 단계에서 설명받아야 하는 사항으로서 금융위원회가 정하여 고시하는 사항
 3. 보험금 심사·지급 단계
 - 가. 보험금 지급일 등 지급절차
 - 나. 보험금 지급 내역
 - 다. 보험금 심사 지연 시 지연 사유 및 예상 지급일
 - 라. 보험금을 감액하여 지급하거나 지급하지 아니하는 경우에는 그 사유
 - 마. 그 밖에 일반보험계약자가 보험금 심사·지급 단계에서 설명받아야 하는 사항으로서 금융위원회가 정하여 고시하는 사항
- ④ 삭제 <2016. 4. 1.>
- ⑤ 제3항과 관련하여 필요한 세부 사항은 금융위원회가 정하여 고시한다. <개정 2011. 12. 31., 2016. 4. 1., 2021. 3. 23.>

[법규15] 약사법**내용****제2조(정의)**

이 법에서 사용하는 용어의 뜻은 다음과 같다.

1. "약사(藥事)"란 의약품·의약외품의 제조·조제·감정(鑑定)·보관·수입·판매[수여(授與)를 포함한다. 이하 같다]와 그 밖의 약학 기술에 관련된 사항을 말한다.
2. "약사(藥師)"란 한약에 관한 사항 외의 약사(藥事)에 관한 업무(한약제제에 관한 사항을 포함한다)를 담당하는 자로서, "한약사"란 한약과 한약제제에 관한 약사(藥事) 업무를 담당하는 자로서 각각 보건복지부장관의 면허를 받은 자를 말한다.
3. "약국"이란 약사나 한약사가 수여할 목적으로 의약품 조제 업무[약국제제(藥局製劑)를 포함한다]를 하는 장소(그 개설자가 의약품 판매업을 겸하는 경우에는 그 판매업에 필요한 장소를 포함한다)를 말한다. 다만, 의료기관의 조제실은 예외로 한다.

(이하 생략)

[법규16] 장기등 이식에 관한 법률**내용****제4조(정의)**

이 법에서 사용하는 용어의 뜻은 다음과 같다. <개정 2019. 1. 15.>

1. "장기등"이란 사람의 내장이나 그 밖에 손상되거나 정지된 기능을 회복하기 위하여 이식이 필요한 조직으로서 다음 각 목의 어느 하나에 해당하는 것을 말한다.
 - 가. 신장·간장·췌장·심장·폐
 - 나. 말초혈(조혈모세포를 이식할 목적으로 채취하는 경우에 한정한다)·골수·안구
 - 다. 뼈·피부·근육·신경·혈관 등으로 구성된 복합조직으로서의 손·팔 또는 발·다리
 - 라. 제8조제2항제4호에 따라 장기등이식윤리위원회의 심의를 거쳐 보건복지부장관이 결정·고시한 것
 - 마. 그 밖에 사람의 내장 또는 조직 중 기능회복을 위하여 적출·이식할 수 있는 것으로서 대통령령으로 정하는 것
2. "장기등기증자"란 다른 사람의 장기등의 기능회복을 위하여 대가 없이 자신의 특정한 장기등을 제공하는 사람으로서 제14조에 따라 등록된 사람을 말한다.
3. "장기등기증희망자"란 본인이 장래에 뇌사 또는 사망할 때 장기등을 기증하겠다는 의사표시를 한 사람으로서 제15조에 따라 등록된 사람을 말한다.
4. "장기등이식대기자"란 자신의 장기등의 기능회복을 목적으로 다른 사람의 장기등을 이식받기 위하여 제14조에 따라 등록된 사람을 말한다.
5. "살아있는 사람"이란 사람 중에서 뇌사자를 제외한 사람을 말하고, "뇌사자"란 이 법에 따른 뇌사판정기준 및 뇌사판정절차에 따라 뇌 전체의 기능이 되살아날 수 없는 상태로 정지되었다고 판정된 사람을 말한다.
6. "가족" 또는 "유족"이란 살아있는 사람·뇌사자 또는 사망한 자의 다음 각 목의 어느 하나에 해당하는 사람을 말한다. 다만, 14세 미만인 사람은 제외한다.
 - 가. 배우자
 - 나. 직계비속
 - 다. 직계존속
 - 라. 형제자매
 - 마. 가목부터 라목까지에 해당하는 가족 또는 유족이 없는 경우에는 4촌 이내의 친족

제42조(장기등의 적출·이식 비용의 부담 등)

- ① 장기등의 적출 및 이식에 드는 비용은 해당 장기등을 이식받은 사람이 부담한다. 다만, 이식받은 사람이 부담하는 비용에 대하여 다른 법령에서 따로 정하는 경우에는 해당 법령에서 정하는 바에 따른다.
- ② 제1항에 따른 비용은 국민건강보험법에서 정하는 바에 따라 산출한다. 다만, 국민건강보험법에서 규정하지 아니한 비용은 보건복지부령으로 정하는 바에 따라 산출한다.

[법규 17] 의료급여법**내용****제7조(의료급여의 내용 등)**

- ① 이 법에 따른 수급권자의 질병·부상·출산 등에 대한 의료급여의 내용은 다음 각 호와 같다.
1. 진찰·검사
 2. 약제(藥劑)·치료재료의 지급
 3. 처치·수술과 그 밖의 치료
 4. 예방·재활
 5. 입원
 6. 간호
 7. 이송과 그 밖의 의료목적 달성을 위한 조치
- ② 제1항에 따른 의료급여의 방법·절차·범위·한도 등 의료급여의 기준에 관하여는 보건복지부령으로 정하고, 의료수가기준과 그 계산방법 등에 관하여는 보건복지부장관이 정한다.
- ③ 보건복지부장관은 제2항에 따라 의료급여의 기준을 정할 때에는 업무 또는 일상생활에 지장이 없는 질환 등 보건복지부령으로 정하는 사항은 의료급여 대상에서 제외할 수 있다.

제15조(의료급여의 제한)

- ① 시장·군수·구청장은 수급권자가 다음 각 호의 어느 하나에 해당하면 이 법에 따른 의료급여를 하지 아니한다. 다만, 보건복지부장관이 의료급여를 할 필요가 있다고 인정하는 경우에는 그러하지 아니하다.
1. 수급권자가 자신의 고의 또는 중대한 과실로 인한 범죄행위에 그 원인이 있거나 고의로 사고를 일으켜 의료급여가 필요하게 된 경우
 2. 수급권자가 정당한 이유 없이 이 법의 규정이나 의료급여기관의 진료에 관한 지시에 따르지 아니한 경우
- ② 의료급여기관은 수급권자가 제1항 각 호의 어느 하나에 해당하는 경우 대통령령으로 정하는 바에 따라 수급권자의 거주지를 관할하는 시장·군수·구청장에게 알려야 한다.

제17조(의료급여의 중지 등)

- ① 시장·군수·구청장은 수급권자가 다음 각 호의 어느 하나에 해당하면 의료급여를 중지하여야 한다.
1. 수급권자에 대한 의료급여가 필요 없게 된 경우
 2. 수급권자가 의료급여를 거부한 경우
- ② 시장·군수·구청장은 수급권자가 의료급여를 거부한 경우에는 수급권자가 속한 가구원 전부에 대하여 의료급여를 중지하여야 한다. <개정 2017. 3. 21.>

[법규18] 의료급여법 시행령**내용****제13조(급여비용의 부담)**

- ① 법 제10조에 따라 기금에서 부담하는 급여비용의 범위는 별표 1과 같다. <개정 2003. 12. 30., 2005. 7. 5., 2013. 12. 11.>
 1. 삭제 <2005. 7. 5.>
 2. 삭제 <2005. 7. 5.>
- ② 삭제 <2005. 7. 5.>
- ③ 제1항의 규정에 불구하고 법 제15조제1항의 규정에 의하여 의료급여가 제한되는 경우, 기금에 상당한 부담을 초래한다고 인정되는 경우 등 보건복지부령이 정하는 경우 또는 항목에 대하여는 보건복지부령이 정하는 금액을 수급권자가 부담한다. <개정 2008. 2. 29., 2010. 3. 15.>
- ④ 제1항의 규정에 따라 기금에서 부담하는 급여비용외에 수급권자가 부담하는 본인부담금(이하 "급여대상 본인부담금"이라 한다)과 제3항의 규정에 따라 수급권자가 부담하는 본인부담금은 의료급여기관의 청구에 의하여 수급권자가 의료급여기관에 지급한다. <개정 2004. 6. 29.>
- ⑤ 제4항의 규정에 따라 의료급여기관에 지급한 급여대상 본인부담금(별표 1 제1호라목·마목, 같은 표 제2호마목·바목 및 같은 표 제3호에 따라 의료급여기관에 지급한 급여대상 본인부담금은 제외한다. 이하 이 조에서 같다)이 매 30일간 다음 각 호의 금액을 초과한 경우에는 그 초과한 금액의 100분의 50에 해당하는 금액을 보건복지부령이 정하는 바에 따라 시장·군수·구청장이 수급권자에게 지급한다. 다만, 지급하여야 할 금액이 2천원 미만인 경우에는 이를 지급하지 아니한다. <개정 2004. 6. 29., 2007. 2. 28., 2008. 2. 29., 2010. 3. 15., 2012. 6. 7., 2014. 7. 16.>
 1. 1종수급권자 : 2만원
 2. 2종수급권자 : 20만원
- ⑥ 급여대상 본인부담금에서 제5항에 따라 지급받은 금액을 차감한 금액이 다음 각 호의 금액을 초과한 경우에는 그 초과금액을 기금에서 부담한다. 다만, 초과금액이 2천원 미만인 경우에는 이를 수급권자가 부담한다. <개정 2004. 6. 29., 2007. 2. 28., 2009. 3. 31., 2017. 12. 29.>
 1. 1종수급권자 : 매 30일간 5만원
 2. 2종수급권자: 연간 80만원. 다만, 의료법 제3조제2항제3호라목에 따른 요양병원에 연간 240일을 초과하여 입원한 경우에는 연간 120만원으로 한다.
- ⑦ 시장·군수·구청장은 수급권자가 제6항 본문의 규정에 따라 기금에서 부담하여야 하는 초과금액을 의료급여기관에 지급한 경우에는 보건복지부령이 정하는 바에 따라 그 초과금액을 수급권자에게 지급하여야 한다. <신설 2004. 6. 29., 2008. 2. 29., 2010. 3. 15.>

[규정1] 관공서의 공휴일에 관한 규정

내용

제1조(목적)

이 영은 관공서의 공휴일에 관한 사항을 규정함을 목적으로 한다.

제2조(공휴일)

관공서의 공휴일은 다음 각 호와 같다. 다만, 재외공관의 공휴일은 우리나라의 국경일 중 공휴일과 주재국의 공휴일로 한다. <개정 1998. 12. 18., 2005. 6. 30., 2006. 9. 6., 2012. 12. 28., 2017. 10. 17.>

1. 일요일
2. 국경일 중 3·1절, 광복절, 개천절 및 한글날
3. 1월 1일
4. 설날 전날, 설날, 설날 다음날 (음력 12월 말일, 1월 1일, 2일)
5. 삭제<2005. 6. 30.>
6. 부처님오신날 (음력 4월 8일)
7. 5월 5일 (어린이날)
8. 6월 6일 (현충일)
9. 추석 전날, 추석, 추석 다음날 (음력 8월 14일, 15일, 16일)
10. 12월 25일 (기독탄신일)
- 10의2. 공직선거법 제34조에 따른 임기만료에 의한 선거의 선거일
11. 기타 정부에서 수시 지정하는 날

제3조(대체공휴일)

- ① 제2조제4호 또는 제9호에 따른 공휴일이 다른 공휴일과 겹칠 경우 제2조제4호 또는 제9호에 따른 공휴일 다음의 첫 번째 비공휴일을 공휴일로 한다.
- ② 제2조제7호에 따른 공휴일이 토요일이나 다른 공휴일과 겹칠 경우 제2조제7호에 따른 공휴일 다음의 첫 번째 비공휴일을 공휴일로 한다.

[본조신설 2013. 11. 5.]

부칙 <제28394호, 2017. 10. 17.>

이 영은 공포한 날부터 시행한다.